

MATRIZ DE CONTABILIDAD SOCIAL 2019

Gráfico 1. Composición de los deciles por tipo de ingreso (%)
Sector hogares
2019

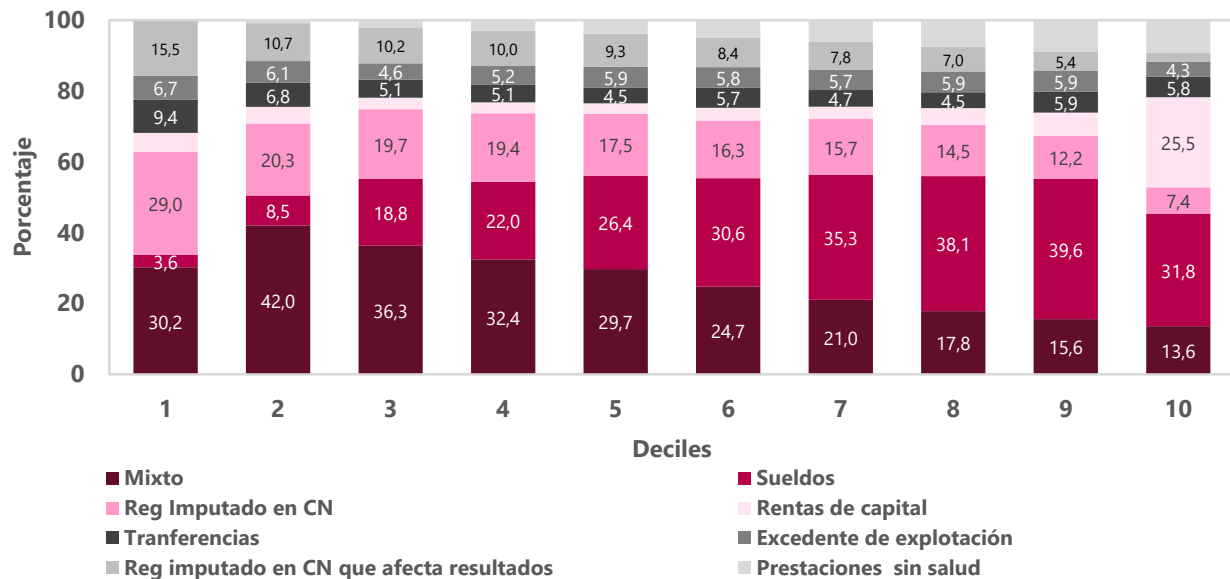

Fuente: DANE, Matriz de Contabilidad Social.

Contenido

- Introducción
- La Matriz de Contabilidad Nacional y sus cuadrantes
- Deciles de los hogares
- Resultados
- Nota técnica
- Glosario

Introducción

La Matriz de Contabilidad Social (MCS) es un cuadro de doble entrada que presenta, mediante un esquema matricial, un conjunto significativo de datos macro y meso económicos; tiene la finalidad de ofrecer una descripción general e integrada del sistema económico que permite elaborar diferentes análisis sobre los componentes estructurales de la economía y las transacciones de ingresos y gastos de los sectores institucionales.

La Matriz de Contabilidad Social MCS tiene su nombre a partir del componente social que adquiere al desagregar el sector institucional de los hogares por deciles de ingresos y de gastos, con el objetivo de ir más allá de los agregados macroeconómicos, para así identificar a profundidad el papel los hogares en la estructura productiva y distributiva de la economía.

Para su construcción, se combina la información de la matriz insumo producto (MIP) del tipo actividad por actividad, las cuentas económicas integradas (CEI) de los sectores institucionales, los cuadros de las transacciones entre estos sectores conocidas como matrices de “Quién a Quién”, y la matriz de utilización de productos importados y nacionales; por tanto, se convierte en el instrumento ideal para realizar un análisis complementario al PIB.

Esta publicación presenta los resultados de la MCS 2019; la presentación de la matriz de contabilidad social simétrica (cuadrada)¹ con énfasis en los deciles de ingresos y gastos de los hogares de manera separada para cada uno de sus cuadrantes.

Este documento se divide en cuatro secciones; la primera parte presenta la razón de ser de la Matriz de Contabilidad Nacional (previa a la social) y los cuadrantes que la componen; la segunda está dedicada a la cuenta de los hogares y el estudio de los deciles de ingreso y gasto; en la tercera sección, se exponen los resultados de la MCS, diferenciándolos por cuadrante. Para finalizar, se detalla una nota técnica sobre la medición de los deciles.

¹ Comprende 78 cuentas (filas y columnas), incorpora información de 68 actividades económicas (correspondientes a la MIP), 5 sectores institucionales además del resto del mundo, información de la remuneración de los asalariados, excedente de explotación bruto/ingreso mixto bruto, rentas primarias y secundarias, la cuenta de capital e información de comercio exterior.

1. LA MATRIZ DE CONTABILIDAD NACIONAL (MCN) Y SUS CUADRANTES

La macro matriz de contabilidad nacional (MCN) está compuesta por cinco cuentas principales de doble entrada, es decir, cada cuenta registra ingresos en las columnas y gastos en las filas, de tal forma que se logra representar en una matriz simétrica los flujos económicos y las transacciones entre los agentes de la economía. Las cuentas incorporan información de las actividades económicas, los factores de producción (remuneración a los asalariados y el excedente bruto de explotación junto con el ingreso mixto), las transacciones quién a quién por cada sector institucional, la cuenta de capital y el resto del mundo. La intersección entre las cuentas constituye la conexión entre el balance oferta utilización, la matriz insumo producto y las cuentas económicas integradas, permitiendo así una representación sintética, unificada y equilibrada de la economía.

Internamente la MCN contiene las dinámicas del circuito económico, donde se identifica en primera medida, la estructura del aparato productivo, con todos los costos incurridos en la producción como lo es el consumo intermedio de origen nacional e importado, el pago a los factores de producción capital y trabajo, y el pago de impuestos sobre la producción y los productos, que da como resultado la producción total de la economía.

Por su parte, la composición del gasto provee información sobre los patrones de consumo de los hogares, las Instituciones Sin Fines de Lucro al Servicio de los Hogares ISFLSH y el gobierno, con la distinción del gasto en productos nacionales e importados.

En este sentido, la distribución quién por quién entre los sectores institucionales, registra los ingresos y pagos por concepto de rentas de la propiedad, contribuciones, prestaciones, otras transferencias corrientes y el ajuste por la participación neta de los hogares en los fondos de pensiones.

Por último, la MCN aborda a profundidad los ingresos y pagos a los factores de producción tanto de la economía interna como del resto del mundo, por otro lado, registra los componentes de inversión de origen nacional e importada, así como el ahorro de cada sector institucional. El gráfico 2 resume los principales conceptos internos que se obtienen en la relación entre columnas y filas, así mismo la interpretación del total de cada cuenta.

Gráfico 2. Conceptos y cuadrantes de la Matriz de Contabilidad Nacional

	Estructura de producción		Estructura de gasto		Estructura de distribución	
Pago ↓ Ingreso →	Actividades económicas	Factores de producción	Sectores institucionales	Cuenta de capital	Resto del mundo	Total
Actividades económicas	Consumo intermedio nacional		Gasto en consumo final nacional	Formación bruta de capital nacional	Exportaciones	Producción total de la economía
Factores de producción	Remuneración a los asalariados y excedentes				Remuneración de los asalariados pagada en el exterior	Pago total a los factores de producción
Sectores institucionales	Impuestos sobre la producción y los productos	Remuneración a los asalariados y excedentes	Pagos y transferencias entre sectores institucionales		Pagos y transferencias del resto del mundo	Gastos totales de los sectores institucionales
Cuenta de capital			Ahorro de los sectores institucionales		Ahorro del resto del mundo en Colombia	Ahorro total
Resto del mundo	Consumo intermedio importado	Remuneración a los asalariados pagada a hogares no residentes	Gasto en consumo final importado y transferencias pagadas al resto del mundo	Formación bruta de capital importada		Ingresos del resto del mundo
Total	Producción total de la economía	Pago total a los factores de producción	Gastos totales de los sectores institucionales	Inversión total	Gastos del resto del mundo	Gastos e ingresos totales de la economía

Fuente: DANE, Matriz de Contabilidad Social.

La MCN adquiere un carácter social (MCS) cuando integra los deciles de ingresos y gastos del sector de los hogares. En la siguiente sección se aborda el estudio de deciles para el sector hogares en Colombia.

2. DECILES DE LOS HOGARES

La construcción por deciles de los hogares implica hacer una integración de diferentes fuentes de información, por una parte, la cuenta de hogares del Sistema de Cuentas Nacionales (SCN) y por la otra la Encuesta Nacional de Presupuesto de los Hogares (ENPH). En esta sección se detallarán cada una de las fuentes y se explicará el proceso de cálculo de los deciles.

2.1 Las cuentas de los hogares en el Sistema de Cuentas Nacionales SCN

Las cuentas de sectores institucionales en el marco del SCN aborda cinco sectores que conforman la economía interna y el resto del mundo que es el sector contraparte del sistema:

1. Sociedades no financieras (SNF)
2. Sociedades financieras (SF)
3. Gobierno General (GG)
4. Instituciones sin fines de lucro que sirven a los hogares (ISFLSH)
5. Hogares
6. Resto del Mundo (RM)

Dentro de la construcción de la MCS, un aspecto importante a analizar son las transacciones del sector de los hogares desde el SCN, debido a que las cuentas sectoriales brindan una visión más amplia en comparación con las encuestas, que metodológicamente no tienen en cuenta variables de ingreso como las prestaciones de salud.

El alcance del sector de los hogares en el SCN abarca los hogares residentes en el territorio nacional, y para su estudio la unidad de observación es el hogar. En la economía, los hogares cumplen un doble papel, de productor o consumidor.

Los hogares como productores, se refieren a las sociedades o cuasisociedades no constituidas como sociedad, que son unidades de producción cuyos titulares son personas que trabajan por cuenta propia, ya sea individualmente o con otros hogares y el resultado de su actividad productiva es o bien para el autoconsumo o bien para su venta a valores de mercado, donde los excedentes se conocen como ingreso mixto², a excepción de los arriendos imputados³ que se reconocen como excedente de explotación bruta.

² Al no estar obligadas a llevar contabilidad, las sociedades o cuasisociedades no constituidas no diferencian entre los excedentes que destinan para sus gastos personales, de los que destinan para el funcionamiento de la actividad productiva, dicho de otro modo, los pagos a remuneración y los pagos a capital no se pueden separar, por lo que se denominan ingreso mixto.

³ El valor del arrendamiento imputado constituye una estimación del valor que tiene como ganancia el hogar al no tener que pagar arrendamiento debido a la tenencia de vivienda propia, al ser la vivienda un bien de capital esta ganancia estimada se traduce en un excedente bruto de explotación.

En cuanto a los activos de los productores es importante precisar que no todos los hogares pueden separar los activos que son parte del hogar o los destinados a la producción.

Los hogares pueden generar ingreso de una o varias fuentes: Si el mayor ingreso proviene de las remuneraciones que reciben, se les conocen como empleados. Si, por el contrario, su mayor ingreso proviene de los excedentes productivos se les conoce como empleadores (en caso de que tengan empleados asalariados) o trabajadores por cuenta propia (no poseen empleados asalariados).

Adicionalmente, existen otros hogares denominados perceptores de ingresos provenientes de la renta de la propiedad y transferencias que perciben ingresos por:

- Renta de la propiedad (dividendos, intereses, arrendamientos de tierras y terrenos)
- Prestaciones sociales como son pensión, salud, indemnizaciones de los riesgos profesionales ARL y prestaciones de las cajas de compensación que hacen parte del riesgo familia.
- Transferencias: recibidas de otros hogares, el gobierno, las sociedades y el resto del mundo.

Para la construcción de los hogares se acopian y procesan registros administrativos que pueden ser utilizados de dos formas:

Directamente: cuando el dato responde al universo de una transacción específica, por ejemplo, el registro de los ingresos de los pensionados que proviene de la Planilla Integrada de Liquidación y Aportes PILA.

Por contrapartida: cuando la información se encuentra en el registro administrativo de otro sector institucional, por ejemplo, el valor entregado por concepto de programas de atención a la población vulnerable (renta ciudadana y los demás programas del gobierno con este fin), tomados del Sistema Integrado de Información Financiera SIIF del sector gobierno general, donde éste es el sector que paga y su contrapartida corresponde al sector hogares.

Para el caso de la producción, el consumo intermedio y el consumo final de los hogares, se construye el año base con fuentes observadas (encuestas, DIAN, PILA) y no observadas. La síntesis de las cuentas de bienes y servicios, y sectores institucionales son un instrumento valioso para definir los niveles de las transacciones de este sector (Ver tabla 1).

Tabla 1. Fuentes de información del sector de hogares
Sistema de Cuentas Nacionales – Matriz de contabilidad social

Transacción SCN	Clasificación Cuentas Nacionales	Fuente de información
B2b B3	Excedente de explotación bruto Ingreso Mixto	Encuesta Nacional de Hogares (ENH) - Estimación de viviendas imputadas El saldo de ingreso mixto es el resultado del cálculo de la cuenta de producción y generación del ingreso, la cual se construye con información de Planilla Integrada de Liquidación de Aportes (PILA) – Dirección de Impuestos y Aduanas Nacionales (DIAN) y la síntesis sector rama de las cuentas nacionales
D1 D11	Remuneración a los asalariados Sueldos y salarios	PILA - Estados financieros Contaduría General de la Nación (CGN) e investigaciones especiales
D121	Contribuciones sociales efectivas de los empleadores	PILA - Estados financieros CGN
D122	Contribuciones sociales imputadas de los empleadores	PILA
D4 D41 D42 D44	Renta de la propiedad Intereses Renta distribuida de las sociedades Desembolsos por rentas de la inversión	Estados financieros CGN Estados financieros CGN - Síntesis de las matrices de la renta de la propiedad Cuenta valor del fondo de los fondos de pensiones, Estados financieros fiducias, Formato 290 de seguros
D45 D5	Renta de recursos naturales Impuestos corrientes sobre el ingreso, la riqueza, etc.	Estadística de la Encuesta Nacional Agropecuaria (ENA) DIAN
D62	Prestaciones sociales distintas de las transferencias sociales en especie Pensionarias Salud Salud régimen contributivo Otras	PILA - Estados financieros CGN - Cuenta valor del fondo de los fondos de pensiones PILA - Estados financieros CGN - Ejecuciones presupuestales Estados financieros CGN Estados financieros cajas de compensación - Formato 290 (datos ARL) - Estados financieros CGN (Asistencia social)
D61	Contribuciones sociales Patronales Asumidas e imputadas por el empleado Empleados e independientes Suplementaria Imputada por el gobierno -régimen subsidiado	PILA - Estados financieros CGN – Sistema Integrado de Información Financiera (SIIF) Imputación Cuentas Nacionales - Contrapartida D122 PILA Cuenta valor del fondo de los fondos de pensiones Estados financieros CGN
D7 D711 D721 D751 D752	Otras transferencias corrientes Primas netas de seguros no de vida Indemnizaciones de seguros no de vida Transferencias corrientes a las ISFLSH Transferencias corrientes entre hogares residentes y no residentes	Formato 290 seguros Formato 290 seguros Investigación de las ISFLSH - año base Balanza de pagos
D759	Otras transferencias corrientes diversas	Estados financieros CGN – SIIF – Categoría Única de Información del Presupuesto Ordinario (CUIPO) / Formulario Único Territorial (FUT)
D8	Ajuste por la variación de la participación neta de los hogares en los fondos de pensiones	Cuenta valor del fondo de los fondos de pensiones
P31 D92c D91p P51g P52AN12 P53AN13	Gasto de consumo individual Donaciones para inversión, por cobrar Impuestos sobre el capital, por pagar Formación Bruta de Capital Fijo Variación de existencias Adquisiciones menos disposiciones de objetos valiosos	Encuesta Nacional de Hogares y Síntesis de bienes y servicios. SIIF - CUIPO/FUT - Estados financieros cajas de compensación DIAN Censo de edificaciones y síntesis de las cuentas nacionales Síntesis de la cuenta de capital Síntesis de la cuenta de capital
NP1	Adquisiciones menos disposiciones de recursos naturales	Estados financieros CGN - Síntesis cuentas nacionales

Fuente: DANE, Matriz de Contabilidad Social.

2.2 La Encuesta Nacional de Presupuesto de los Hogares (ENPH)

La Encuesta Nacional de Presupuestos de los Hogares (ENPH) es una investigación que proporciona un panorama estructural de las fuentes de los ingresos (la forma en que los obtienen y cómo los distribuyen), así mismo permite identificar los patrones de gasto y hábitos de consumo de los hogares a nivel nacional.

Es importante resaltar que gracias a la utilización de la Clasificación del Consumo Individual por Finalidades (COICOP por sus siglas en inglés), es posible una adecuada comparación de la ENPH entre países, por otro lado, permite identificar las relaciones distributivas en las cuales los hogares participan.

2.3 Cálculo de los deciles de hogares

Para elaborar los deciles de ingreso y gasto de los hogares en la matriz de contabilidad social se empleó la encuesta de presupuestos de los hogares y las cuentas nacionales de Colombia. El trabajo se desarrolló en siete etapas:

Gráfico 3. Etapas del cálculo de deciles

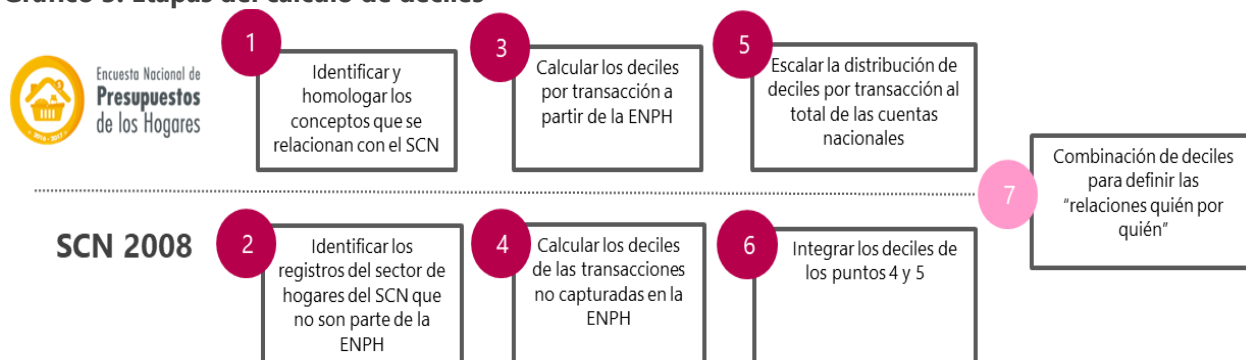

Fuente: DSCN, Matriz de Contabilidad Social.

A continuación, se describen las etapas relacionadas en el gráfico 3, así:

- La etapa de identificar y homologar los conceptos que se relacionan con el SCN consiste en asociar a las preguntas de la ENPH una transacción de cuentas nacionales.
- En cuanto a la identificación de los registros del sector de hogares del SCN que no son parte de la ENPH, es importante resaltar que el sistema de cuentas nacionales al ser un

sistema completo e integral permite visualizar ingresos y gastos monetarios y no monetarios que la población no perciben como ingreso o gasto al momento de ser encuestado; para este ejercicio estos conceptos se han denominado "registros imputados del sistema de cuentas nacionales". Algunos de estos registros se equilibran, es decir que existe un ingreso y también un gasto por el mismo valor (Registros imputados en el SCN), y otros afectan el saldo de los hogares (Registros imputados en el SCN que afectan resultados), es decir el superávit o déficit del sector. Los registros imputados de las cuentas nacionales son:

Registros imputados en el SCN:

- Contribuciones patronales y especiales, las cuales cubren los "riesgos" de salud, pensión, riesgos laborales (ARL) y familia (4% cajas de compensación). En cuanto a las contribuciones especiales, se encuentran las asumidas directamente por las empresas para el pago de las pensiones por cuenta propia y en el caso del riesgo salud el pago del régimen subsidiado. El principio de registro de estos riesgos para las cuentas nacionales es la asunción de que los hogares son quienes se afilian y por tal razón quienes realizan las contribuciones al sistema, una vez reciben a través de la remuneración o transferencias los ingresos necesarios.
- Aseguramiento de las EPS en salud los cuales deben conservar una igualdad entre ingreso y gastos, el objetivo de esta operación es no duplicar los excedentes de las EPS en las cuentas nacionales.

Indemnizaciones de las EPS más renta de los portafolios de las EPS = Primas de las EPS.

- La contribución suplementaria de los hogares en fondos de pensiones (neto del costo del servicio), es la contrapartida del costo neto del servicio de los fondos de pensiones.

D44 Rentra de los portafolios de los fondos de pensiones = D614 Contribuciones sociales suplementarias de los hogares (neto del costo del servicio) de los fondos de pensiones

Registros imputados en el SCN que afectan resultados:

- Registro de la transacción D8 Ajuste por la variación de la participación neta de los hogares en los fondos de pensiones. Este registro se calcula como la diferencia entre los ingresos y los gastos de los hogares de los fondos de pensiones y tiene por objeto registrar el incremento de las reservas pensionales

de los hogares en los fondos de pensiones privados; este registro a diferencia de los demás no se requilibra este si afecta aumentando el superávit o disminuyendo el déficit del saldo de las cuentas de los hogares ya que su contrapartida es una cuenta financiera.

- Registro de la prestación de salud como un ingreso. La prestación de salud tanto del régimen contributivo como subsidiado son de carácter no monetario este valor es registrado como un ingreso ya que el hogar paga para recibir la atención de salud. Este registro aumenta el superávit de los hogares en las cuentas nacionales y no se percibe como ingreso en la ENPH.
- La etapa 3 del cálculo de los deciles se explica en la nota metodológica de este mismo documento.
- Respecto a la etapa 4, calcular los deciles de transacciones no capturadas o poco representadas en la ENPH, hace referencia a las que no captura la encuesta, pero se relacionan con temáticas que si se preguntan con otros objetivos. Como ejemplo el régimen subsidiado y contributivo se estructura a partir del capítulo características generales, por lo cual se aplica la estructura de deciles al microdato en salud, mientras para pensión, ARL y cajas de compensación se trabajó con el microdato relacionado a estas preguntas.

Un caso especial son los impuestos a la riqueza; se consideró una fórmula de estimación del impuesto pagado por los hogares basado en los excedentes e ingresos por sueldos y salarios.

- En la etapa 5, para escalar los datos micro a los totales del SCN, se utilizó la estructura de participaciones de las transacciones dentro del sistema y se aplican al valor total.
- Con la etapa 6, integrar los deciles del punto 4 y 5, se unen la estructura por transacción y decil con el objetivo de tener una estructura total de ingresos y gastos.
- Por último, en la etapa 7, combinación de deciles para definir las "relaciones quien por quien", se da respuesta a las transacciones de los hogares relacionadas en la matriz de contabilidad social de dos formas. Primero de manera directa: los gastos de consumo final, excedentes (Ingreso mixto y Excedente bruto de explotación - EBE), remuneraciones recibidas por los hogares, se resuelven con las estructuras escaladas y complementadas en el punto 5. En segundo lugar, desde las relaciones "quien por quien" para calcular los deciles de estos flujos, que provienen de las cuentas sectoriales

institucionales, se utilizó la combinación de estructura por decil de las transacciones asociadas, por ejemplo, para construir el quien por quien de ingreso recibido del sector financiero se combinaron las siguientes de estructuras: *D721 Indemnizaciones más D723 Indemnizaciones netas de aseguramiento del sistema seguros sociales en salud (EPS), más un porcentaje de las estructuras de intereses y dividendos, más D8 Aumento de las reservas de hogares en los fondos de pensiones.*

3. RESULTADOS

3.1 Matriz de contabilidad nacional (MCN)

La tabla 2, registra los valores de la MCN en el año 2019 en valores corrientes, siguiendo las estructuras internas de la matriz, expuestas anteriormente. Se registra que la producción total de la economía asciende a \$1.857,4 billones de pesos, con el equilibrio de oferta observado por los costos de la producción (columna actividades económicas) y por los componentes de la demanda nacional (fila actividades económicas) como consumo intermedio (\$729,4 billones), gasto en consumo final (\$781,4 billones), inversión (\$178,8 billones) y exportaciones (\$167,9 billones).

**Tabla 2. Matriz de contabilidad nacional (Miles de millones de pesos)*
2019**

Cuentas	Actividades económicas	Remuneración de los asalariados	Excedentes	SNF	SF	ISFLSH	Hogares	GG	Cuenta de capital	RM	TOTAL
Actividades económicas	729.405					4.140	610.549	166.668	178.804	167.879	1.857.445
Remuneración de los asalariados	365.056									1.716	366.772
Excedentes	565.347										565.347
SNF			273.152	5.953	14.628		3.151	108		13.302	310.294
SF			25.884	40.561	7.172	349	110.675	11.383		16.836	212.860
ISFLSH					1.070		4.820			1.128	7.018
Hogares		366.699	255.408	68.680	120.417	2.152	13.518	152.940		22.120	1.001.934
GG	72.107		10.903	56.844	42.465	2	131.712	88.366	8.732	8.579	419.710
Cuenta de capital				101.386	19.611	375	58.181	-9.123		56.219	226.649
RM	125.530	73		36.870	7.497		69.328	9.368	39.113		287.779
TOTAL	1.857.445	366.772	565.347	310.294	212.860	7.018	1.001.934	419.710	226.649	287.779	5.255.808

Fuente: DSCN, Matriz de Contabilidad Social.

*Las celdas internas de la matriz sombreadas con color rosa corresponden a los datos quién por quién.

A su vez, el equilibrio del mercado de factores en el año 2019, en primera medida se da por \$565,3 billones de pesos de excedente bruto de explotación e ingreso mixto pagado por las actividades económicas y recibido por los sectores institucionales en la siguiente proporción 48,3% por las sociedades no financieras, 45,2% los hogares y 1,9% el gobierno. En la remuneración de los asalariados se registraron \$366,8 billones, de los cuales \$1,7 billones fueron pagados por resto del mundo a los hogares residentes. Por su parte la economía nacional pagó \$73 mil millones a hogares no residentes por este concepto.

La cuenta de capital registra \$226,6 billones, dado por la igualdad entre el ahorro de los sectores institucionales y la demanda de formación bruta de capital, conformada por un 78,9% de origen nacional y un 17,3% importada, el 3,9% restante representa el valor de impuestos como IVA e impuestos sobre las importaciones. Por su parte, los sectores institucionales que más aportan al ahorro son las sociedades no financieras con 44,7%, seguidas de los hogares con 25,7%, las sociedades financieras y las ISFLSH registran 8,7% y 0,2% respectivamente, el sector del gobierno general tiene un desahorro de -4,0%, estas dinámicas del ahorro nacional se complementan con el ahorro (saldo corriente con el exterior) del resto del mundo en Colombia de 24,8%.

Por último, la MCN incorpora internamente la matriz quién por quién que reúne las transacciones pagadas y recibidas entre los sectores institucionales, que representa en su totalidad los procesos de asignación y distribución del ingreso por concepto de rentas de la propiedad, prestaciones sociales, otras transferencias corrientes y ajustes contables por la participación de los hogares en los fondos de pensiones.

El gráfico 4, sintetiza el total de los ingresos (suma de filas) y gastos (suma de columnas) registrados en las celdas color rosa de la tabla 2. Los sectores institucionales que perciben más ingresos que gastos son los hogares, el gobierno y el resto del mundo, por el contrario, las sociedades financieras y no financieras tienen más gastos que ingresos.

En cuanto a las transacciones quién por quién (color rosa), los hogares reciben \$379,8 billones de pesos de los cuales el 40,3% es pagado por el gobierno general y un 31,7% por el sector financiero, a su vez los hogares es el sector con la mayor participación en el ingreso del gobierno, pagando \$131,7 billones, de los cuales el 56,0% es por concepto de impuestos al ingreso y a la riqueza, IVA y derechos de importación.

El sector del resto del mundo percibe ingresos de \$123,1 billones, porque se incluye el valor de las importaciones pagadas por los hogares como consumo final, el cual pesa un 53,1%. Al excluir las importaciones, el sector que más paga al resto del mundo es el de las sociedades no financieras con un 63,7%

Las sociedades no financieras pagan en total \$208,9 billones, que en mayor medida son recibidos por los hogares y el gobierno en un 32,9% y 27,2% respectivamente. Por su parte las sociedades financieras perciben un 59,2% de sus ingresos por parte de los hogares; en contraposición, del total de sus gastos el 62,3% corresponde a transacciones a los hogares (Ver gráfico 5).

Gráfico 4. Ingresos y gastos originados en los procesos de asignación y distribución del ingreso (Miles de millones de pesos) 2019

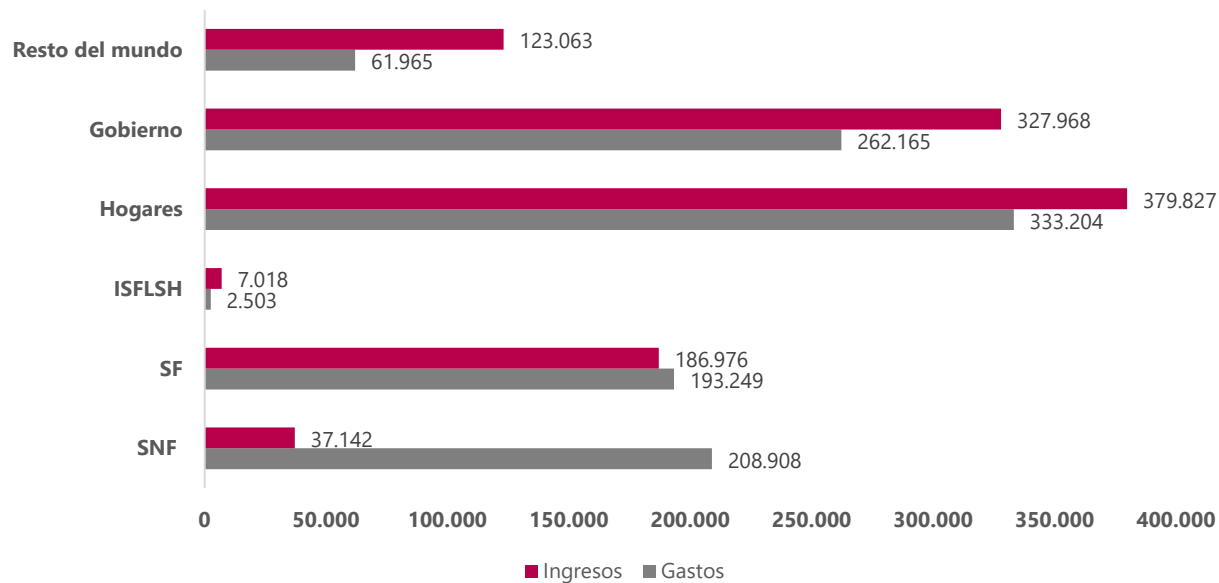

Fuente: DANE, Matriz de Contabilidad Social.

Gráfico 5. Participación porcentual en los ingresos y gastos de la matriz quién por quién de los sectores institucionales (%) 2019

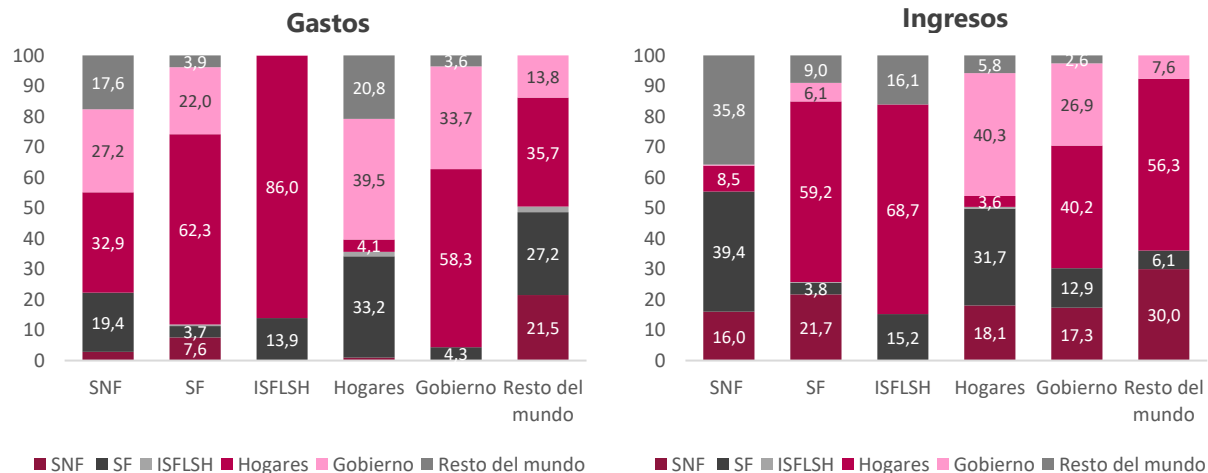

Fuente: DANE, Matriz de Contabilidad Social.

3.2 Matriz de contabilidad social

La Matriz de Contabilidad Social MCS tiene como objetivo analizar el papel de los hogares en la estructura productiva y distributiva de la economía mediante el estudio de deciles de ingreso y gasto.

En cuanto a las principales fuentes de ingreso de los hogares se destacan los sueldos y salarios que representan el 30,7% del total, seguido por el ingreso mixto con 20,2%, y las rentas de capital con 12,6% (Ver gráfico 6).

Gráfico 6. Composición de ingresos de los hogares (%) 2019

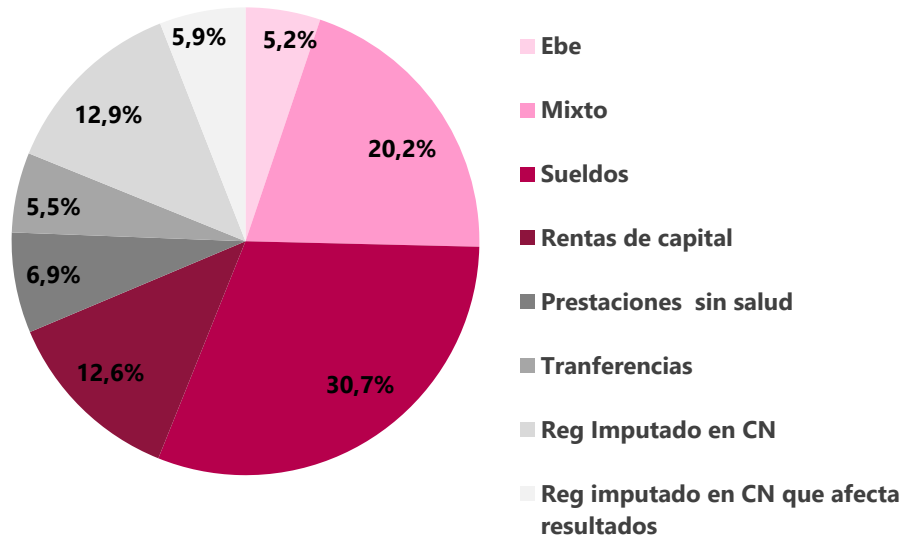

Fuente: DANE, Matriz de Contabilidad Social.

Por su parte, el gasto más importante realizado por los hogares corresponde al gasto de consumo final con 71,9%, seguido de los registros imputados con 12,9% y la formación bruta de capital junto con los no producidos que participan con 5,3%. En cuanto a los registros imputados, se encuentran tanto en ingreso como gasto sin afectar los saldos (Ver gráfico 7).

Gráfico 7. Composición de gastos de los hogares (%) 2019

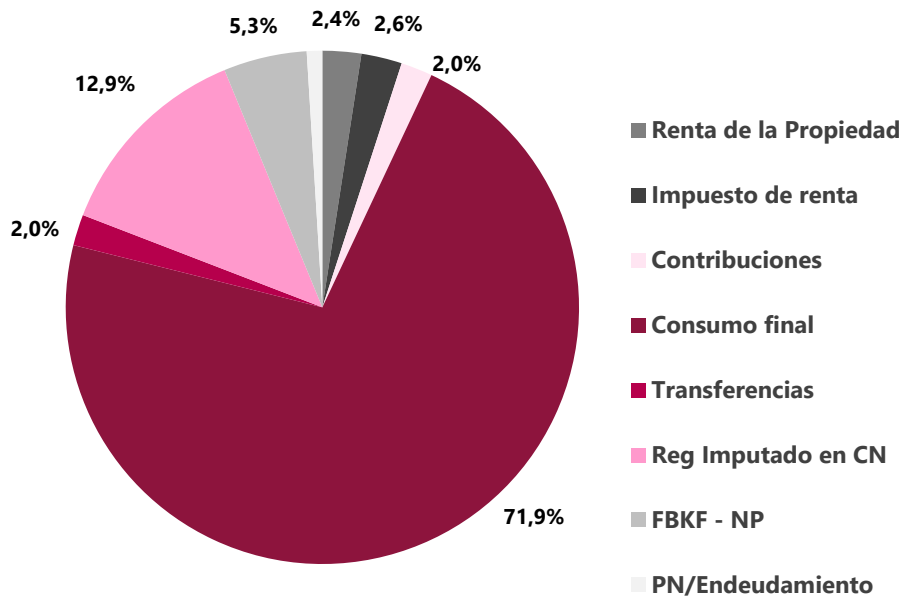

Fuente: DANE, Matriz de Contabilidad Social.

Cuando se analiza la composición de ingreso por decil del sector de los hogares, se observa que uno de los ingresos más importantes es el mixto, que en los primeros deciles es más representativo y va disminuyendo su importancia en los últimos deciles, en el primer decil registra el porcentaje más alto con 42,0%, mientras en el décimo presenta el más bajo con 13,6%. El comportamiento contrario lo tienen los sueldos que en los primeros deciles su participación es menor 3,6% en el primer decil y aumenta en los últimos deciles (9 y 10) a 39,6% y 31,8% respectivamente. En cuanto a las transferencias tiene mayor incidencia en los primeros dos deciles 9,4% y 6,8% para primer y segundo decil, respectivamente. Finalmente, las rentas de capital tienen una mayor participación en el decil 10 con 25,5% (Ver gráfico 8).

Gráfico 8. Composición de los deciles por tipo de ingreso (%)
2019

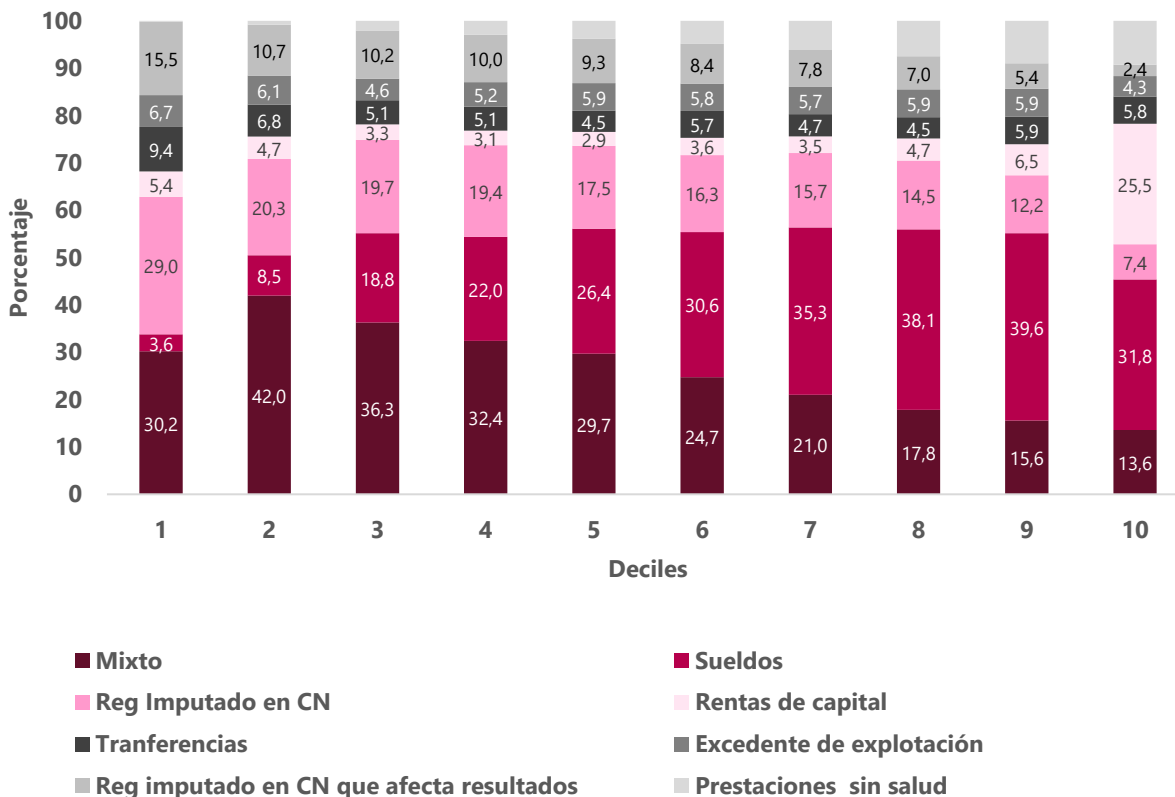

Fuente: DANE, Matriz de Contabilidad Social.

En cuanto al gasto, como se había mencionado anteriormente, el gasto de consumo final es el más representativo en todos los deciles, seguido de los registros imputados, que en el primer decil llega a representar 28,6% y va disminuyendo conforme aumenta el decil hasta llegar a 7,7% en el décimo. El pago de impuesto de renta en el último decil es 12,3 veces mayor que el decil 1 en valores; sin embargo, para los primeros deciles es más representativo este pago que en los últimos deciles teniendo en cuenta que sus gastos son inferiores a los del decil 10; las transferencias pagadas y la FBCF para los últimos deciles son mayores que en los primeros deciles, en el último decil participan 6,5% y 7,9% en el total del gasto. (ver gráfico 9).

Gráfico 9. Composición de los deciles por tipo de gasto (%) 2019

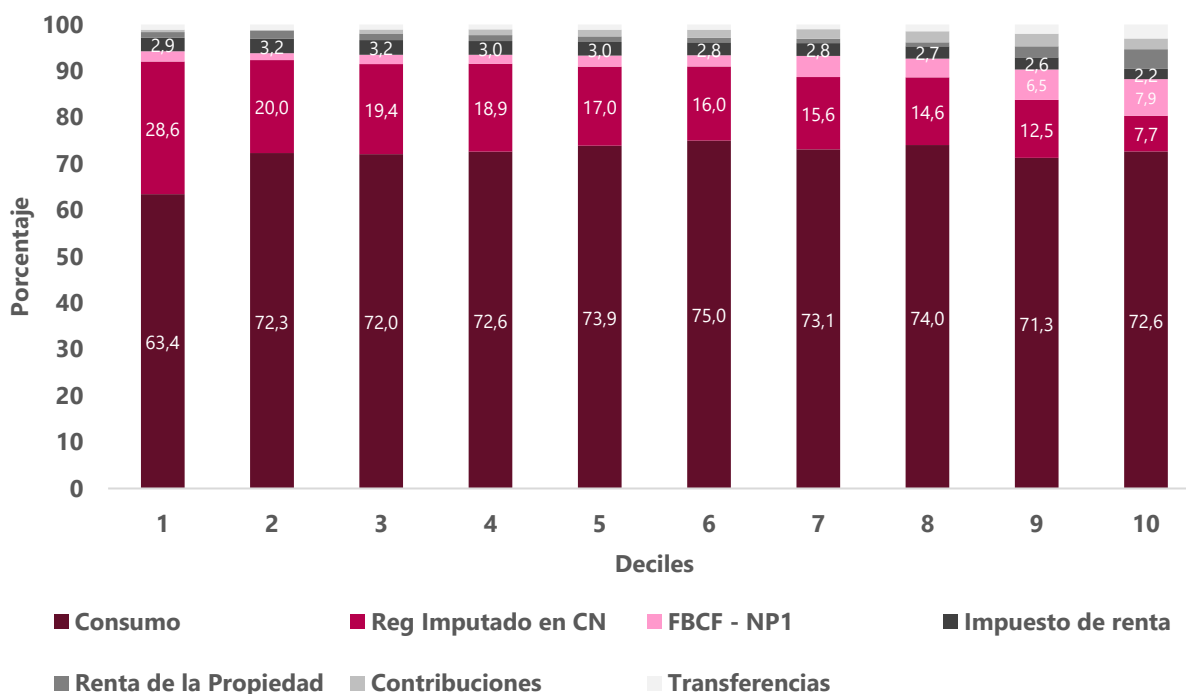

Fuente: DANE, Matriz de Contabilidad Social.

3.2.1 Cuadrante de estructuras productivas de los hogares por decil

En los factores de producción de los hogares la remuneración a los asalariados tiene una mayor participación con respecto al excedente bruto de explotación e ingreso mixto. Los deciles 9 y 10 representan un 57,8% de la remuneración, seguido de los deciles 5 al 8 que participan con un 34,1% y finalmente, los deciles del 1 al 4 en su conjunto constituyen el 8,1%.

La estructura por grupos de deciles en el excedente bruto de explotación se divide de la siguiente manera: los primeros cuatro deciles (1 al 4) participan con el 26,3%, los deciles intermedios (5 al 8) representan el 34,9% y los deciles 9 al 10 tienen la mayor participación con el 38,9%. El decil 10 con una participación del 27,3% es 8,2 veces mayor que el decil 1, cuya participación es del 3,3%, y representa 1,0 punto porcentual más que los primeros cuatro deciles, ver tabla 3.

**Tabla 3. Participación porcentual de los deciles de los hogares por factor de producción (Miles de millones de pesos) *
2019**

Cuenta	Nomenclatura	Concepto	Actividades económicas	Factores de producción				
				Remuneración de los asalariados	Participación (%) por decil	Ingreso Mixto y EBE	Participación (%) por decil	
Actividades económicas	P2; P5; P3, P6	Gasto de consumo final, consumo intermedio, formación bruta de capital y exportaciones (de origen nacional a precios básicos)	729.405					
Factores de producción	D1	Remuneración a los asalariados	365.056					
	B.2+B.3	Ingreso Mixto y EBE	565.347					
Transacciones nacionales	S11	SNF				273.152		
	S12	SF				25.884		
	S15	ISFLSH						
	S14	Decil 1			980	0,3	8.511	3,3
		Decil 2			3.919	1,1	18.664	7,3
		Decil 3			10.626	2,9	19.426	7,6
		Decil 4			14.177	3,9	20.455	8,0
		Decil 5			18.968	5,2	21.560	8,4
		Decil 6			25.509	7,0	21.390	8,4
		Decil 7			34.568	9,4	22.057	8,6
		Decil 8			45.872	12,5	24.008	9,4
		Decil 9			64.838	17,7	29.585	11,6
Decil 10				147.242	40,2	69.752	27,3	
S13	GG	72.107			10.903			
Cuenta de capital	B.8	Ahorro						
RM	S.2	RM	125.530	73				
TOTAL			1.857.445	366.772		565.347		

Fuente: DANE, Matriz de Contabilidad Social.

*Los datos sombreados en color rosa corresponden al detalle de los factores de producción para el sector de los hogares por decil de ingreso.

3.2.2 Cuadrante de estructuras de consumo de los hogares por decil

El gasto de consumo final de los hogares del año 2019 representa 68,3% del PIB en valores corrientes. Al analizar su composición por grupo de deciles se observa que entre el 9 y 10 se concentra el 51,1% del consumo total; mientras que, los intermedios (5 al 8) se ubican en el 32,5% y finalmente, los primeros deciles (1 al 4) participan con el 16,4% restante.

En relación con el decil 10 que representa el 37,8% del gasto total, es equiparable con el consumo que realizan los primeros siete deciles (1 al 7), que en su conjunto participan con 38,6%.

Tabla 4. Valor y participación porcentual de los deciles de los hogares en el gasto de consumo final nacional, importado y total (Miles de millones de pesos y porcentaje) 2019

Nomenclatura	Deciles										Total
	1	2	3	4	5	6	7	8	9	10	
P3 Gasto consumo final de los hogares nacional	12.512	23.994	29.328	34.552	39.206	45.216	51.298	62.950	81.256	230.237	610.549
P3 Gasto consumo final de los hogares importados	1.310	2.521	3.080	3.649	4.148	4.803	5.446	6.699	8.639	24.996	65.291
Total	13.822	26.515	32.408	38.201	43.354	50.019	56.744	69.649	89.895	255.233	675.840

Nomenclatura	Deciles										Total
	1	2	3	4	5	6	7	8	9	10	
P3 Gasto consumo final de los hogares nacional	2,0	3,9	4,8	5,7	6,4	7,4	8,4	10,3	13,3	37,7	100
P3 Gasto consumo final de los hogares importados	2,0	3,9	4,7	5,6	6,4	7,4	8,3	10,3	13,2	38,3	100
Total	2,0	3,9	4,8	5,7	6,4	7,4	8,4	10,3	13,3	37,8	100

Fuente: DANE, Matriz de Contabilidad Social.

3.2.3 Cuadrante de estructura de distribución y redistribución de los hogares por decil

Las cuentas de sectores institucionales representan las relaciones que existen entre los diferentes agentes económicos (SNF, SF, ISFLSH, Gobierno, Resto del mundo y Hogares)

a través de las matrices quién a quién. En este cuadrante se analiza, por decil de ingreso o gasto, la participación de cada uno de los sectores.

Es así como el sector gobierno general es el que más aporta al sector de los hogares con \$152,9 billones, seguido de las sociedades financieras con \$120,4 billones.

Adicionalmente, los hogares de los deciles 1 al 8 reciben principalmente recursos del sector gobierno general (\$38,1 billones) por concepto de prestaciones sociales (salud y pensiones), transferencias (programas a hogares vulnerables y donaciones), y subsidios de vivienda.

Por su parte, los deciles 9 y 10, presentan como principal fuente de ingreso los dividendos provenientes de los sectores financiero y sociedades no financieras; seguido de las pensiones pagadas por el sector gobierno general y sector financiero; y los intereses, indemnizaciones, y aumento de reservas en los fondos de pensiones pagados por el sector financiero.

Tabla 5. Ingresos recibidos por los hogares de los diferentes sectores institucionales (Miles de millones de pesos y %) 2019

Deciles	SNF	SF	ISFLSH	Hogares												Recibido de					
				Deciles												SNF	SF	ISFLSH	Hogares	GG	RM
				1	2	3	4	5	6	7	8	9	10	GG	RM						
1	305	4.226	283	10	24	25	25	26	25	25	26	31	60	7.978	463	0,4	3,5	13,2	3,4	5,2	2,1
2	455	5.091	271	19	45	47	48	49	47	47	49	59	104	9.143	675	0,7	4,2	12,6	8,0	6,0	3,1
3	146	5.879	261	16	36	38	39	40	39	39	40	48	97	9.949	719	0,2	4,9	12,1	8,5	6,5	3,3
4	169	6.363	235	20	48	51	52	53	51	51	53	63	257	11.073	1.164	0,2	5,3	10,9	8,7	7,2	5,3
5	202	6.434	218	38	90	95	97	99	96	96	100	119	151	11.022	1.035	0,3	5,3	10,1	8,8	7,2	4,7
6	570	7.532	235	24	56	59	60	61	59	59	62	73	88	12.012	1.784	0,8	6,3	10,9	8,5	7,9	8,1
7	667	7.794	179	37	86	91	93	95	92	92	95	114	310	13.514	1.841	1,0	6,5	8,3	8,5	8,8	8,3
8	1.710	9.846	132	43	100	106	108	111	107	106	111	132	295	15.732	2.031	2,5	8,2	6,1	8,9	10,3	9,2
9	4.692	11.831	167	83	193	204	209	213	206	205	214	255	577	19.671	3.933	6,8	9,8	7,8	10,6	12,9	17,8
10	59.764	55.421	171	174	406	430	440	449	433	432	450	536	1.581	42.846	8.475	87,0	46,0	7,9	26,0	28,0	38,3
Total	68.680	120.417	2.152	464	1.084	1.146	1.171	1.196	1.155	1.152	1.200	1.430	3.520	152.940	22.120	100	100	100	100	100	100

Fuente: DANE, Matriz de Contabilidad Social.

Desde la óptica del gasto, los pagos de los hogares se destinan en primer lugar al sector gobierno general con \$131,7 billones, donde las contribuciones pagadas a los sistemas de salud y pensión, junto con los impuestos representan el mayor gasto. En segundo lugar, al sector financiero con \$110,7 billones, correspondientes a los pagos de primas de seguros generales y salud, los intereses en las líneas de vivienda, consumo y microcrédito principalmente, y finalmente, las contribuciones a los fondos de pensiones privados. En

términos de porcentajes y por decil, del 8 al 10, reúnen el 58,3% del valor pagado al gobierno general, y el 64,9% del valor pagado a las sociedades financieras. (Ver tabla 6).

Tabla 6. Pagos realizados por los hogares a los diferentes sectores institucionales, por decil de ingreso (Miles de millones de pesos y %)

2019

Nomenclatura CN		Sector Hogares										
		Deciles										
		1	2	3	4	5	6	7	8	9	10	Total
S11	SNF	82	151	186	203	224	245	280	330	433	1.017	3.151
S12	SF	4.030	4.803	5.387	5.173	5.192	6.498	7.811	9.866	14.484	47.431	110.675
S15	ISFLSH	126	232	284	310	343	374	428	505	662	1.556	4.820
S14	Decil 1	10	24	25	25	26	25	25	26	31	60	277
	Decil 2	19	45	47	48	49	47	47	49	59	104	514
	Decil 3	16	36	38	39	40	39	39	40	48	97	432
	Decil 4	20	48	51	52	53	51	51	53	63	257	699
	Decil 5	38	90	95	97	99	96	96	100	119	151	981
	Decil 6	24	56	59	60	61	59	59	62	73	88	601
	Decil 7	37	86	91	93	95	92	92	95	114	310	1.105
	Decil 8	43	100	106	108	111	107	106	111	132	295	1.219
	Decil 9	83	193	204	209	213	206	205	214	255	577	2.359
	Decil 10	174	406	430	440	449	433	432	450	536	1.581	5.331
S13	GG	4.002	5.307	6.966	8.127	8.594	9.938	12.018	14.683	19.398	42.679	131.712
S2	RM	106	194	238	260	288	313	358	423	554	1.303	4.037
TOTALES		8.810	11.771	14.207	15.244	15.837	18.523	22.047	27.007	36.961	97.506	267.913
Pagado a	SNF	2,6	4,8	5,9	6,4	7,1	7,8	8,9	10,5	13,7	32,3	100
	SF	3,6	4,3	4,9	4,7	4,7	5,9	7,1	8,9	13,1	42,9	100
	ISFLSH	2,6	4,8	5,9	6,4	7,1	7,8	8,9	10,5	13,7	32,3	100
	Hogares	3,4	8,0	8,5	8,7	8,8	8,5	8,5	8,9	10,6	26,0	100
	GG	3,0	4,0	5,3	6,2	6,5	7,5	9,1	11,1	14,7	32,4	100
	RM	2,6	4,8	5,9	6,4	7,1	7,8	8,9	10,5	13,7	32,3	100

Fuente: DANE, Matriz de Contabilidad Social.

Nota: El sector resto del mundo en este cuadro no incluye el gasto de consumo final importado, que se incorporó en el cuadrante de estructuras de consumo de los hogares, tabla 4.

4. Nota Técnica

En el presente análisis, se emplean los microdatos de la Gran Encuesta Integrada de Hogares (GEIH) y la Encuesta Nacional de Presupuestos de los Hogares (ENPH), siguiendo una metodología rigurosa de generación de percentiles conocida como "Probability-Proportional-to-Size Sampling" (muestreo proporcional al tamaño basado en probabilidades). Esta técnica, arraigada en la teoría de estadística descriptiva, se utiliza para explorar y representar la distribución de una variable en una población expandida. En este contexto, la variable en consideración es el Ingreso Total por Hogar.

Este análisis categoriza los hogares a través de la identificación y organización de sus ingresos, asignándoles una posición en diez percentiles (deciles). En donde el decil 1 representa el grupo con ingresos más bajos, mientras que el decil 10 corresponde a la categoría con ingresos más elevados.

Este enfoque metodológico proporciona una visión detallada y estratificada de la distribución de ingresos en la población estudiada. A continuación, se presenta la distribución de ingresos totales por decil, así como la proporción de hogares representada por cada categoría.

En este ejercicio, al tratarse de un muestreo proporcional al tamaño basado en probabilidades, la cantidad de hogares en cada decil puede variar entre categorías debido a la no homogeneidad de los factores de expansión. No obstante, es importante señalar que esta variabilidad es mínima y no debería impactar las conclusiones generales del análisis. Se observa que el decil 1 presenta ingresos de \$261,736, mientras que el decil 10 registra ingresos de \$8,870,443, duplicando incluso al decil 9 (Ver gráfico 10).

Gráfico 10. Ingreso de la unidad de gasto promedio por decil y número de hogares acumulados (Pesos) 2019

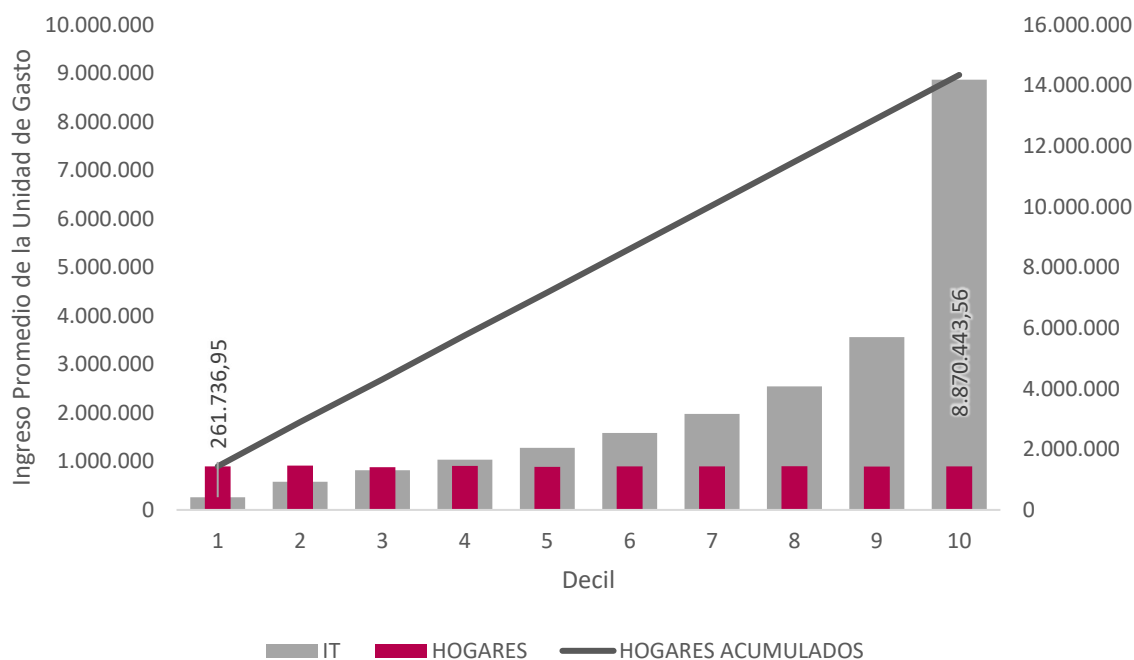

Fuente: DANE, Matriz de Contabilidad Social.

Es importante destacar que las expansiones y la metodología de encuestas se basan en principios de muestreo de probabilidad proporcional al tamaño. Este enfoque garantiza que las muestras sean representativas de la población y que las estimaciones reflejen adecuadamente las características del conjunto completo.

En cuanto a la clasificación de las cuentas, esta sigue los estándares y metodologías establecidos por el Departamento Administrativo Nacional de Estadística (DANE) para la agrupación de información de ingresos, consumo y ahorro de los hogares, basándose en el marco central del Sistema de Cuentas Nacionales (SCN).

En este análisis estadístico, se utiliza programación para integrar y explorar microdatos de la Gran Encuesta Integrada de Hogares (GEIH) y la Encuesta Nacional de Presupuestos de los Hogares (ENPH).

El proceso incluye la carga y procesamiento de datos, el análisis detallado de la Seguridad Social, la homologación de información al SCN, y el cálculo de indicadores agregados. A través de distintos procedimientos, se realiza una consolidación de datos que facilita la comprensión de las condiciones socioeconómicas de la población. Se destacan pasos clave, como la asignación de deciles por hogares, la mensualización de variables relevantes, y el análisis detallado de la Seguridad Social. El código también aborda la generación de métricas específicas, como medias ponderadas, mensualizaciones, categorización de variables y agrupaciones, para evaluar aspectos como ingresos, gastos, seguridad social y gastos, presentando los resultados en un formato organizado y de fácil interpretación. La documentación metodológica asegura la transparencia y replicabilidad del análisis, respaldando así la calidad y confiabilidad de los resultados obtenidos.

Glosario⁴

Actividad económica: Es la creación de valor agregado mediante la producción de bienes y servicios en la que intervienen la tierra, el capital, el trabajo y los insumos intermedios. Proceso o grupo de operaciones que combinan recursos tales como equipo, mano de obra, técnicas de fabricación e insumos, para la producción de bienes o servicios; que pueden ser transferidos o vendidos a otras unidades, almacenados como inventario o utilizados por las unidades productoras para su uso final.

Ahorro: Son los recursos disponibles con los que cuenta la empresa para la adquisición de formación bruta de capital o activos financieros.

Ajuste por la variación de la participación neta de los hogares en fondos de pensiones: El ajuste por la variación en los derechos de pensión representa los cambios en dichos activos a medida que los individuos devengan a lo largo de su vida laboral los derechos de pensión en un sistema de seguros sociales. El ajuste resulta de sumar el valor total de las contribuciones sociales efectivas e imputadas por pagar a los sistemas de pensiones, más el valor total de las contribuciones suplementarias por pagar con las rentas de la propiedad atribuidas a los beneficiarios de los fondos de pensión, menos el valor de los cargos del servicio asociado, menos el valor total de las pensiones pagadas como prestaciones de los seguros sociales por los sistemas de pensiones. (SCN 2008; Parágrafo 9.21 - 9.24).

Consumo intermedio: Representa el valor de los bienes y servicios consumidos como insumos en el proceso de producción, excluyendo activos fijos cuyo consumo es registrado como consumo de capital fijo; los bienes o servicios pueden ser tanto transformados como usados por el proceso de producción.

Contribuciones sociales netas: Las contribuciones sociales netas son las contribuciones efectivas o imputadas realizadas por los hogares a los sistemas de seguros sociales con el fin de efectuar las provisiones correspondientes para el pago de las prestaciones sociales. Los honorarios cobrados por los administradores de los sistemas están excluidos de las contribuciones a pagar. (SCN 2008; Parágrafo 8.82).

Cuadro de oferta: Un cuadro de oferta a precios de comprador consiste en una matriz rectangular donde las filas corresponden a los mismos grupos de productos de los cuadros de utilización y las columnas corresponden a la oferta de la producción interna valorada a precios básicos, más

⁴ Conceptos estandarizados del DANE <https://conceptos.dane.gov.co/conceptos/economica> y del manual para el Sistema de Cuentas Nacionales 2008 (SCN2008).

columnas para las importaciones y los ajustes de valoración necesarios para obtener la oferta total de cada [grupo de] producto[s] a precios de comprador.

Cuadro de utilización: Un cuadro de utilización a precios de comprador comprende un conjunto de productos que cubre todos los productos disponibles en una economía valorados a precios de comprador y dispuestos en las filas de una matriz rectangular, cuyas columnas indican la disposición de los productos en los diversos tipos de usos.

Exportaciones de bienes: Es la salida de mercancías que consiste en las ventas, trueques, obsequios o donaciones entre el territorio económico de un país y el resto del mundo. Para efectos de la investigación de zonas francas, se define como: Salida de mercancías desde la zona franca hacia el resto del mundo, por medio de las siguientes operaciones: • Salida definitiva por ventas al resto del mundo de maquinaria y equipo que había ingresado a la zona franca. • Salida de muestras sin valor comercial debidamente marcadas como tal. • Salida temporal al resto del mundo de materias primas, insumos, bienes intermedios, partes y piezas para ser transformadas. • Salida al resto del mundo de bienes procesados o transformados por un usuario industrial de zona franca. • Salida al resto del mundo de equipos de oficina y elementos de consumo. • Salidas definitivas de mercancías materias primas, partes, insumos que no fueron consumidos, distribuidos o utilizados en zona franca.

Exportación de servicios: Transacciones internacionales por la prestación de servicios entre residentes y no residentes (asiento de crédito). Operación de comercio exterior en donde una empresa residente colombiana percibe ingresos por un servicio prestado a un no residente, independiente a la moneda o país donde se realice la transacción.

Excedente bruto de explotación/ingreso mixto: Es una medida de rendimiento derivado de los procesos de producción, que resulta de restar al valor agregado los costos de remuneraciones, los otros impuestos a la producción y agregarle las subvenciones ligadas a la producción. Corresponde a su vez al saldo de la cuenta de generación del ingreso del Sistema de Cuentas Nacionales de los Sectores Institucionales excepto en el caso de las empresas no constituidas en sociedad de los hogares, para las cuales adquiere el nombre de Ingreso Mixto, ya que implícitamente involucra la remuneración al trabajo realizada por el propietario u otro miembro del hogar que no se puede calcular de manera separada del rendimiento que obtiene el propietario. (SCN 2008; Parágrafos 7.9; 7.12 y 7.13).

Formación bruta de capital: Adquisiciones menos las disposiciones de activos producidos con propósitos de formación de capital fijo, existencias u objetos valiosos.

Gasto de consumo final: Monto del gasto en bienes y servicios de consumo.

Importaciones de bienes: Es el ingreso de mercancías que consiste en las compras, trueques, obsequios o donaciones entre el resto del mundo y el territorio económico de un país. Para efectos

de la investigación de zonas francas, se define como: Ingreso de mercancías desde el resto del mundo hacia la zona franca, por medio de las siguientes operaciones:• Ingreso desde el resto del mundo de maquinaria, equipos y repuestos para el desarrollo de la actividad de un usuario de zona franca.• Ingreso temporal desde el resto del mundo de materias primas, insumos, bienes intermedios, partes y piezas para ser transformadas.• Ingreso de muestras sin valor comercial debidamente marcadas como tal.• Reingreso definitivo desde el resto del mundo de mercancías que salieron temporalmente para transformación.• Ingreso de elementos de consumo necesarios para el desarrollo de la actividad del usuario.• Ingreso desde el resto del mundo de equipos de oficina para el desarrollo de la actividad de los usuarios.• Ingreso temporal desde el resto del mundo de maquinaria y equipo para agregarles servicios.• Ingreso de mercancías, materias primas, partes, insumos para ser consumidos o distribuidos gratuitamente en zonas francas.

Importaciones de servicios: Transacciones internacionales por la adquisición de servicios entre residentes y no residentes (asiento de débito). Operación de Comercio exterior en donde un no residente le presta a una empresa residente colombiana un servicio, independiente a la moneda o país donde se realice la transacción.

Impuestos corrientes sobre el ingreso, riqueza, etc.: Los impuestos corrientes sobre el ingreso, la riqueza, etc. son impuestos que gravan los ingresos de los hogares o los beneficios de las sociedades o aquellos otros que gravan la riqueza y que se pagan regularmente en cada período fiscal (a diferencia de los impuestos sobre el capital, cuya recaudación no tiene carácter periódico). (SCN 2008; Parágrafo 8.15).

Impuestos sobre la producción e importaciones: Los impuestos sobre la producción y las importaciones consisten en pagos obligatorios y sin contrapartida, en dinero o en especie, que las unidades institucionales hacen a las unidades gubernamentales sobre los productos y otros impuestos sobre la producción. (SCN 2008; Parágrafo 7.73, 8.52).

Matrices de 'Quién a Quién': Cuadros contables de doble entrada en los que se representan las transacciones recíprocas de ingresos (recursos) y empleos (gastos) que tienen entre sí y con el resto del mundo las diferentes unidades y sectores institucionales de la economía.

Otras transferencias corrientes: Las otras transferencias corrientes, comprenden todas las transferencias corrientes que tienen lugar entre unidades institucionales residentes, o entre unidades residentes y no residentes, excepto los impuestos corrientes sobre el ingreso, la riqueza, etc., las contribuciones y las prestaciones y los beneficios sociales en especie. (SCN 2008; Parágrafo 8.19)

Precio básico: Monto a cobrar por el productor al comprador por una unidad de un bien o servicio producido, menos cualquier impuesto por pagar y más cualquier subvención por cobrar por el productor como consecuencia de su producción o venta. Se excluye cualquier gasto de transporte facturado por separado por el productor.

Prestaciones sociales distintas de las transferencias sociales en especie: Las prestaciones sociales distintas de las transferencias sociales en especie son transferencias corrientes que reciben los hogares para que puedan atender a las necesidades derivadas de ciertos sucesos o circunstancias. Las prestaciones se dividen en dos grupos, el primero consiste en las pensiones y el segundo comprende a todas las demás prestaciones, descritas como prestaciones no pensionarias. Estas cubren, por ejemplo, los pagos exigibles por concepto de enfermedad, desempleo, vivienda, enseñanza o circunstancias familiares. En general los cobros de las prestaciones sociales, depende de una serie de factores, tales como el tipo de prestación social, de pensión o no pensión, si las prestaciones son pagaderas bajo un sistema de seguros sociales o no, si son pagadas por el gobierno o no y si son pagadas en dinero o no.

Producción: Es una actividad realizada bajo la responsabilidad, el control y la gestión de una unidad institucional, en la que se utilizan insumos de mano de obra, capital y bienes y servicios para obtener otros bienes y servicios (SCN 2008, Parágrafo 6.2).

Remuneración a los asalariados: Remuneración total, en dinero o en especie, que paga una empresa a un asalariado como contraprestación del trabajo realizado por éste durante el período contable.

Renta de la propiedad: La renta de la propiedad se genera los activos financieros o los recursos naturales, se proveen o ponen a disposición de otras unidades institucionales por parte de sus propietarios. Las rentas por pagar por la utilización de los activos financieros se denominan rentas de la inversión en tanto que el pago por el uso de un recurso natural se llama renta de los recursos naturales. La renta de la propiedad es la suma de las rentas de la inversión y las rentas de los recursos naturales. (SCN 2008; Parágrafo 7.107).

Subvenciones: Las subvenciones son pagos corrientes sin contrapartida que las unidades gubernamentales, incluidas las no residentes, hacen a las empresas en función de los niveles de su actividad productiva o de las cantidades, o valores, de los bienes o servicios que producen, venden o importan. (SCN 2008; Parágrafo 7.97).

Transferencia corriente: Transacciones en las que una unidad institucional suministra a otra un bien o un servicio sin recibir como contrapartida ningún bien, servicio o activo, y que no obliga a una o a las dos partes a adquirir o ceder activos.

Valor agregado bruto: Valor de la producción menos el valor del consumo intermedio. El valor agregado neto es igual al valor agregado bruto menos el consumo de capital fijo.



/DANEColombia



@DANEColombia



@DANE_Colombia



/DANEColombia

Si requiere información adicional, contáctenos a través del correo

contacto@dane.gov.co

Departamento Administrativo Nacional de Estadística (DANE)
Bogotá D.C., Colombia

www.dane.gov.co