

ESTUDIOS POSTCENSALES

6

# Estimación de la migración 1973 - 2005





Héctor Maldonado Gómez  
**Director**

Carlos Eduardo Sepúlveda Rico  
**Subdirector**

Alfredo Vargas Abad  
**Secretario General**

Eduardo Efraín Freire Delgado  
**Director de Metodología y Producción Estadística**

Javier Alberto Gutiérrez López  
**Director de Regulación, Planeación, Estandarización y Normalización**

Bernardo Guerrero Lozano  
**Director de Censos y Demografía**

Ana Victoria Vega  
**Directora de Síntesis y Cuentas Nacionales**

Nelcy Araque García  
**Directora de Geoestadística**

Carolina Gutiérrez Hernández  
**Directora de Difusión, Mercadeo y Cultura Estadística**

**Equipo de trabajo**

**Coordinador Conciliación**  
Edgar Sardi Perea

**Grupo Migración**  
John Jairo Roldán Ortega  
Carolina Sánchez Barriga

**ISBN 978-958-624-080-2**  
**Bogotá D.C., Colombia 2008**

# ÍNDICE

## INTRODUCCIÓN



### 1. ANÁLISIS DE LA MIGRACIÓN EN COLOMBIA

1.1.	De la movilidad espacial a la migración	7
1.1.1.	Movimientos pendulares	8
1.1.2.	Movimientos temporales, periódicos o no definitivos	8
1.1.3.	Movimientos definitivos	8
1.2.	¿Qué es importante conocer de la movilidad espacial de la población?	9
1.3.	¿Qué se conoce de la migración colombiana?	10
1.4.	Importancia y aplicabilidad del estudio de migración en la conciliación censal y en las proyecciones de población	12

### 2. ASPECTOS METODOLÓGICOS



2.1.	Medición de la migración	13
2.2.	Análisis de las fuentes disponibles y preguntas de migración incluidas	14
2.3.	Descripción de las fuentes	17
2.4.	Procedimientos metodológicos para la estimación de la migración internacional	21
2.4.1.	Procedimientos para estimar la inmigración internacional	21
2.4.2.	Procedimiento para estimar la emigración internacional	22
2.4.3.	Procedimiento para estimar el saldo neto migratorio internacional (SNM-I)	26
2.5.	Procedimiento metodológico para la estimación de la migración interna a nivel interdepartamental	27

### **3. ANÁLISIS DE LA DINÁMICA MIGRATORIA Y PRINCIPALES RESULTADOS**



3.1. Migración internacional	28
3.1.1. Resultados de la inmigración	28
3.1.2. Resultados de la emigración	29
3.1.3. Resultados de los SNM	30
3.2. Resultados de la migración interdepartamental	35

### **4. CONCLUSIONES Y RECOMENDACIONES**



#### **BIBLIOGRAFÍA**

42

#### **ANEXOS**

Anexo 1. Estructuras de los saldos netos migratorios departamentales totales, internos e internacionales por quinquenios, 1985 - 2005	44
Anexo 2. Representación gráfica de los saldos netos migratorios departamentales por quinquenios, 1985 - 2005	74
Anexo 3. Relación de las preguntas incorporadas en los censos, que permiten estudiar los cambios residenciales y la migración en Colombia	90
<b>Preguntas censo 1973</b>	87
<b>Preguntas censo 1985</b>	88
<b>Preguntas censo 1993</b>	90
<b>Preguntas censo 2005</b>	91

# PRESENTACIÓN

Con el propósito de brindar al país datos demográficos ajustados a partir del Censo General 2005, se emprendió el proceso de conciliación censal, el cual consiste en la armonización de los niveles y las estructuras de población observadas de un territorio, a partir del análisis de la información brindada por una serie seleccionada de censos. Esta armonización o conciliación inicia con la evaluación minuciosa de los niveles, estructuras y tendencias de los componentes de fecundidad, mortalidad y migración, las cuales, posteriormente, se ratifican y ajustan al hacerlos interactuar entre sí, bajo la concepción de la ecuación compensadora<sup>1</sup>.

Para el componente migratorio se consignaron, en este documento, los principales resultados obtenidos en el análisis a nivel nacional y departamental, de acuerdo con la información brindada por los censos de población realizados entre 1973 y 2005. No obstante, por ser la migración un fenómeno poblacional que presenta amplias dificultades para su medición, los resultados quinquenales que se adoptaron en el proceso de conciliación censal 1985-2005, son el producto de estimaciones y de estructuras modeladas tanto a nivel nacional como departamental, tal y como se indicará en el capítulo 2, Aspectos Metodológicos. Las es-

tructuras de migración, adoptadas en la conciliación, hacen parte de este estudio y se constituyen en la conclusión final de los análisis hechos.

El presente documento está compuesto de cuatro partes. La primera busca ubicar a los usuarios no expertos en el tema, brindando un marco conceptual a través del cual se hace énfasis en las diferencias existentes entre los diversos movimientos espaciales de población, y cuáles de ellos pueden y son asumidos como movimientos migratorios.

En la segunda parte se describe la forma como se puede medir el fenómeno migratorio, las principales preguntas utilizadas para su medición, las fuentes disponibles, sus ventajas y limitantes, y los procedimientos metodológicos utilizados para estimar tanto la migración internacional como la interna a nivel interdepartamental.

En la tercera parte se indican los resultados generales de la dinámica migratoria, acompañada de los resultados de estudios anteriores, y complementada con los análisis hechos a partir de la información reciente que brinda el Censo General 2005; asimismo, los saldos netos migratorios a nivel nacional y departamental adoptados e in-

<sup>1</sup> La ecuación compensadora es la expresión aritmética que indica el balance existente entre una población inicial y una población final a partir de la dinámica generada por los componentes de fecundidad, mortalidad y migración.

corporados en el proceso de conciliación censal 1985-2005. En la cuarta parte se presentan las principales conclusiones y recomendaciones a las que ha permitido llegar el análisis de la información de Colombia. Finalmente, se presentan tres anexos donde se incluyen tablas detalladas con infor-

mación que permiten precisar algunos de los temas desarrollados dentro del documento, gráficos donde se representan los comportamientos de los saldos netos migratorios departamentales 1985-2005, y las preguntas incorporadas en los censos para el estudio de la migración.

# 1. ANÁLISIS DE LA MIGRACIÓN EN COLOMBIA

## 1.1 DE LA MOVILIDAD ESPACIAL A LA MIGRACIÓN

En el día a día de la población humana están inmersos múltiples movimientos espaciales que se llevan a cabo dentro o fuera de un territorio determinado, los cuales son realizados con diferentes propósitos. Estos desplazamientos espaciales pueden estar asociados con la necesidad de buscar espacios adecuados o especializados para desarrollar actividades escolares, de formación o capacitación personal, actividades laborales, empresariales o comerciales, actividades culturales, recreacionales o turísticas, o, en general, para satisfacer necesidades o intereses de los individuos.

Desde una óptica sociodemográfica, estos desplazamientos, presentes en la actividad humana, tienen implicaciones sociales que despiertan el interés de los investigadores de las ciencias afines, para analizar e identificar las relaciones socioeconómicas que pueden desprenderse de esta movilidad cotidiana, buscando dimensionar las implicaciones sociales que cada uno de estos movimientos, vistos para un conjunto poblacional, puedan tener en el desarrollo socioeconómico y la calidad de vida de una sociedad.

De acuerdo con lo anterior, puede decirse que la movilidad espacial, desde la perspectiva social, se constituye en una actividad implícita al quehacer humano, la cual se lleva

a cabo sobre un territorio y con un propósito determinado.

Esta movilidad de la población, vista desde la administración pública y dimensionada socialmente, adquiere relevancia para la definición de políticas de desarrollo en temas cruciales como educación, salud, empleo, vivienda, medio ambiente, transporte, turismo, y aspectos de promoción y seguridad social en general. No obstante, por las múltiples implicaciones que tiene la movilidad poblacional y lo extenso que puede resultar la interpretación de su dinámica, es necesario categorizar los movimientos espaciales para abordar su análisis y definir los marcos de referencia, proceso determinado según los objetivos del estudio en cuestión.

Empezando, la movilidad implica una dimensión espacial, y en su desplazamiento hay un propósito expreso o implícito. Sin embargo, esta no es la única dimensión presente dentro de la movilidad que permite su clasificación; existen otros aspectos que determinan el tipo de movimiento, como lo son:

- La dimensión geopolítica hace referencia a las divisiones político administrativas que existen al interior de los Estados y entre estos, cuya finalidad es demarcar los límites, alcances o jurisdicciones de las unidades territoriales, dentro y entre las que se pueden dar los movimientos migratorios.

- De forma paralela está presente la dimensión temporal. Esta hace referencia a la duración de la estancia en el lugar de destino, mas no el tiempo de recorrido. Esta variable permite considerar los movimientos espaciales como pendulares (*commuting*), temporales-periódicos o definitivos (Dureau y Flórez, 2000).

Teniendo en cuenta que uno de los propósitos del presente documento es identificar los flujos migratorios de Colombia a nivel nacional y departamental, y estimar, a partir de las tendencias observadas, los saldos netos migratorios, se procede a realizar una breve descripción de esta categorización, la cual permite esclarecer qué movimientos espaciales de la población pueden llegar a ser considerados movimientos migratorios.

**1.1.1. Movimientos pendulares.** Los movimientos pendulares son aquellos en los que la movilidad de la población no involucra cambio de la residencia habitual, independientemente si durante los movimientos se cruzan, o no, límites político administrativos. Esta movilidad es la más frecuente en la cotidianidad de las personas. Los estudios hechos a esta escala, por lo general, buscan responder a temas de prestación de servicios, como educación y salud, comportamiento del mercado laboral y optimización de movilidad y transporte urbano.

En Colombia el Censo General 2005 ha avanzado en la recolección de información, con el fin de realizar el análisis de este tipo de movilidad espacial, para lo cual se formularon las preguntas 43 y 50 (anexo 3).

**1.1.2. Movimientos temporales, periódicos o no definitivos.** Otros tipos de estudios son los que abordan los movimientos que se hacen a través de límites geográficos (rural-urbano-rural, intermunicipales, interdepartamentales, e incluso, internacionales), involucrando cambios de residencia

habitual, pero cuya estancia es tan sólo por un período determinado de tiempo. Como ilustración está la población vinculada laboralmente a la recolección de cosechas como el café a nivel nacional y la recolección de frutas en países como España.

**1.1.3. Movimientos definitivos.** Hace referencia a aquellos movimientos en los cuales hay un cambio de la residencia habitual de forma indefinida, en esta categoría se encuentran movimientos que no involucran el traspaso de límites político administrativos y los que sí.

Los primeros hacen referencia a movimientos de tipo local, también conocidos entre los estudios de movilidad como cambios residenciales. Los estudios en esta línea, abordan temáticas cuyos objetivos se centran en analizar los comportamientos de los mercados inmobiliarios, las transformaciones sociodemográficas y las tendencias de movilidad social de sus poblaciones asociadas con las dinámicas urbanísticas.

En el segundo caso se encuentran los estudios que buscan analizar los movimientos que se dan a través del espacio, cruzando límites político-administrativos, que involucran cambios de la residencia habitual y que, en muchos casos, van acompañados del propósito de establecerse definitivamente en el lugar de destino. Este tipo de movimientos son los que se conocen como *movimientos migratorios* y de acuerdo con la escala de la frontera que sea cruzada, pueden considerarse como *migraciones internas* o *migraciones internacionales*.

En síntesis, para el análisis de la movilidad espacial se cuenta con cuatro referentes temáticos que permiten desagregar los estudios por categorías, estos son: 1) la dimensión espacial asociada con la dimensión geopolítica, 2) la dimensión temporal, 3) el propósito del movimiento, y 4) el concepto de residencia habitual. Estos referentes



temáticos, a su vez, contribuyen a diferenciar entre los movimientos espaciales cuáles pueden ser considerados como movimiento migratorio y cuáles no.

**Cuatro son los factores que intervienen para que un movimiento espacial sea considerado movimiento migratorio**

- El traspaso de una frontera político administrativa.
- El involucrar un cambio de residencia habitual.
- La duración de la estancia en el lugar de destino.
- El propósito del movimiento o proyecto migratorio<sup>2</sup>.

Entre las características enunciadas como determinantes de los movimientos periódicos o temporales, y las determinantes de los movimientos migratorios, han de realizarse ciertas precisiones en cuanto a la duración de la estancia de la residencia en el lugar de destino, la cual, a pesar del propósito al momento de realizar el movimiento, puede hacer que varíe su clasificación según los límites de tiempo demarcados por quien levanta las estadísticas o realiza el análisis. Por ejemplo, puede darse el caso en el cual el propósito que acompaña a quien se moviliza no sea cambiar de residencia de forma definitiva, pero de acuerdo con los tiempos de referencia definidos podría ser considerado como migrante, o al contrario, aun cuando el propósito sí sea cambiar de residencia definitivamente. El no cumplir con el tiempo mínimo de referencia definido llevará a que no sea considerado como migrante.

Ilustraciones particulares, observadas en Colombia, que pueden acompañar los anteriores enunciados, es el caso observado en grupos étnicos minoritarios, nómadas o itinerantes para quienes la movilidad y el cambio de residencia habitual es parte de su cultura. Por otra parte, se tienen los desplazamientos generados por conflictos sociales, los cuales, en un momento determinado, dificultan su clasificación como movilidad transitoria o cambio de residencia habitual permanente. Por lo anterior, según se defina en las encuestas y en los censos el concepto de residencia habitual, que incluye el período de estancia, la población involucrada en estos movimientos puede ser considerada como migrante o no.

De los movimientos mencionados, los asociados a un movimiento migratorio son los que se tomaran como objeto de análisis en este documento, con el propósito de aproximarnos a las tendencias migratorias interdepartamentales e internacionales de Colombia durante las últimas tres décadas 1973-2005.

## 1.2. ¿QUÉ ES IMPORTANTE CONOCER DE LA MOVILIDAD ESPACIAL DE LA POBLACIÓN?

El fin último de los estudios de movilidad y migración es categorizar, caracterizar y dimensionar los flujos poblacionales, los stocks derivados de estos, y los impactos que la movilidad poblacional pueda generar sobre un territorio.

Los estudios de movilidad espacial de la población tienen por objetivo:

<sup>2</sup> Este último criterio obedece más a interpretaciones de carácter sociológico, cuya fuente de información no se obtiene a partir de operativos censales o encuestas, sino a partir de mediciones específicas como las historias de vida.

1. Conocer las características de los flujos y de los stocks poblacionales, su volumen, estructura, frecuencia, intensidad o variación, ya sea por períodos de tiempo o en un momento determinado.
2. Establecer las características sociodemográficas de la población involucrada en los movimientos (nivel de educación, ocupación, relaciones laborales, grados de integración social, preferiblemente desagregados por sexo y edad).
3. Definir territorialmente cuáles son las áreas de expulsión y cuáles las de atracción.
4. Identificar los factores intervinientes en la movilidad espacial de la población.

La medición de los movimientos espaciales, de sus flujos y de los stocks resultantes de estos movimientos o cambios residenciales permiten, a su vez, evaluar las nuevas demandas de servicios procedentes de la inmigración, o indagar sobre los factores que inciden para la emigración de su población, como posibilidades restringidas para la formación técnica y profesional, oportunidades laborales, infraestructura de transportes y comunicaciones deficientes, condiciones de violencia, etcétera.

Es decir, la medición de este fenómeno es de fundamental importancia para la definición de políticas socioeconómicas y procesos de planificación tendientes al desarrollo de las regiones y municipios de un país.

### 1.3. ¿QUÉ SE CONOCE DE LA MIGRACIÓN INTERNACIONAL DE COLOMBIA?

La migración internacional de Colombia es un fenómeno que adquirió relevancia a lo largo de la segunda mitad del siglo

XX, presentando incrementos inesperados durante los quinquenios de transición del siglo XX al XXI, específicamente entre los años 1999 y 2003, tal como lo muestran algunos estudios (Ardila 2006; Roldán 2004). Si bien, los estudios al respecto no son muchos, ni la información permite medir con precisión el volumen de migrantes que entran y salen del país, lo que sí se puede enunciar con certeza es que la migración internacional de Colombia, expresada a través del saldo neto migratorio, ha sido negativa a lo largo de la historia del país.

Teniendo en cuenta que la migración internacional evidenció en Colombia una gran oleada en la década de los setenta y comienzos de los ochenta, algunos autores se interesaron en estimar el volumen de colombianos que residían en su momento fuera del país. Entre las principales estimaciones se tiene como referencia las realizadas por Arbeláez (1977), Somoza (1977, 1980), Ordóñez (1981), Vargas (1982), Hill (1985) y Zlotnik (1987), las cuales, para el momento del estudio, fueron del orden de 556 683, 471 245, 616 511, 818 307, 884 556, 969 200 respectivamente. Cifras que se estimaron de forma indirecta a partir de los resultados de censos y, en otros casos, apoyados en las encuestas de hogares.

Dentro de estos estudios, uno de los métodos utilizados fue el planteado por Jorge Somoza, aplicado a datos de la encuesta de hogares de 1977, el cual, posteriormente, también se aplicó a los resultados del censo de 1985, como se describe en el *Informe de migración Internacional*, elaborado por la Facultad de Estudios Interdisciplinarios de la Universidad Javeriana para el Departamento Administrativo Nacional de Estadística en 1988 (Ordóñez 1988), en el cual, la estimación de los colombianos en el exterior ascendió a un millón quinientos mil (1 500 000), aproximadamente.

Ha de mencionarse que las estimaciones realizadas por Ordóñez no fueron tenidas en cuenta en el proceso de conciliación censal y en las proyecciones de población adelantadas con base en el censo de 1985 para el período 1950-2025, por considerar que implicaban una evolución creciente y que la migración no podía seguir creciendo con la misma intensidad de los años sesenta y setenta (DANE-CELADE-DNP-CIID, 1989-22). Para ese proceso se definieron

nuevos supuestos y nuevos saldos netos migratorios internacionales, los cuales se construyeron para el período de 1950-2025. Diez años después, cuando se realizaban las proyecciones de población a partir del censo de 1993, las estimaciones se validaron para el quinquenio 1985-1990, en el de 1990-1995 se redujeron en 35 000 personas y de 1995 en adelante la migración se asumió como nula:

**Cuadro 1 Colombia. Estimación de los saldos migratorios netos por sexo y tasas de migración neta, según período 1950-2025**

Período	Estudio censal 1985 <sup>1</sup>					Validación estudio 1993 <sup>2</sup>
	Hombres	Mujeres	Total	Promedio anual	Tasa neta (por mil)	
1950-55	-90 000	-60 000	-150 000	-30 000	-2,33	-150 000
1955-60	-120 000	-80 000	-200 000	-40 000	-2,69	-200 000
1960-65	-148 000	-102 000	-250 000	-50 000	-2,90	-250 000
1965-70	-170 000	-120 000	-290 000	-58 000	-2,91	-290 000
1970-75	-165 000	-125 000	-290 000	-58 000	-2,56	-290 000
1975-80	-157 000	-123 000	-280 000	-56 000	-2,20	-280 000
1980-85	-150 000	-120 000	-270 000	-54 000	-1,90	-270 000
1985-90	-135 000	-110 000	-245 000	-49 000	-1,56	-245 000
1990-95	-130 000	-105 000	-235 000	-47 000	-1,36	-200 000
1995-00	-120 000	-105 000	-225 000	-45 000	-1,19	0
2000-05	-120 000	-105 000	-225 000	-45 000	-1,10	0
2005-10	-120 000	-105 000	-225 000	-45 000	-1,02	0
2010-15	-120 000	-105 000	-225 000	-45 000	-0,95	0
2015-20	-120 000	-105 000	-225 000	-45 000	-0,90	0
2020-25	-120 000	-105 000	-225 000	-45 000	-0,85	0

Fuente: 1. DANE-CELADE-DNP-CIID (1989). 2. DANE (1998).

Con la nueva información disponible, tanto en el contexto nacional con el Censo General 2005, como con la información recolectada en otros países a través de las rondas censales de 1990 y 2000, el Departamento Administrativo Nacional de Estadística realizó dos ejercicios con el propósito de tener una nueva aproximación al comportamiento de

la migración internacional. El primero de ellos en mayo de 2006, apoyado en los resultados del estudio de la Facultad de Estudios Interdisciplinarios de la Universidad Javeriana, se proyectaba la población colombiana en el exterior, estimada en 1985 durante el período de 1985-2005, luego de asignar una distribución inicial por edad y

sexo a esta población base. Esta proyección se realizó con el propósito de estimar el volumen de colombianos en el exterior a 2005, con el fin de establecer su incremento durante este período, el cual, por diferencia permite estimar la emigración del país. Como resultado de este ejercicio se estimó a 2005 un total de 3 331 107 colombianos en el exterior (Ministerio de Relaciones Exteriores de Colombia, 2006).

El segundo ejercicio toma como referencia la estimación de los saldos netos migratorios de Colombia, en el marco del proceso de conciliación total nacional, del cual se presenta la metodología, supuestos y los resultados en los próximos ítems, contribuyendo, de esta forma, a las estimaciones de la migración internacional de Colombia.

#### **1.4. IMPORTANCIA Y APLICABILIDAD DEL ESTUDIO DE MIGRACIÓN EN LA CONCILIACIÓN CENSAL Y EN LAS PROYECCIONES DE POBLACIÓN**

Ya se ha mencionado que la migración es un caso particular de movilidad espacial de la población. Ahora, entre los objetivos que se pueden plantear en los estudios de migración se destacan: estimar o medir el volumen de la población migrante en un momento o período de tiempo determinado, desagregar y diferenciar su comportamiento por sexo y

edad, ahondar en los factores intervinientes en la migración de tipo socioeconómico y demográfico, y conocer la dinámica de este fenómeno asociada a un territorio.

En términos cuantitativos o demográficos, los resultados del análisis de esta dinámica, sean producto de la observación directa o de la estimación, se sintetizan a través del saldo neto migratorio en un período de tiempo o momento determinado y para cualquiera de los ámbitos geográficos objeto de análisis internacional, regional, departamental o local.

El saldo neto migratorio, al igual que los otros indicadores adoptados que sintetizan los componentes de fecundidad y mortalidad al interactuar dentro de la ecuación compensadora, tiene por objeto, a partir de los resultados obtenidos, validar el fenómeno de la migración por sí mismo, y, a su vez, servir de referencia para validar las estructuras y niveles adoptados para los otros componentes.

En este orden de ideas, el presente estudio tiene como objetivo general presentar los saldos netos migratorios de Colombia a nivel nacional e interdepartamental, junto con sus respectivas estructuras, para los períodos quinquenales de 1985-1990, 1990-1995, 1995-2000 y 2000-2005, como insumo del proceso de conciliación censal que se realizó con base en los censos de 1985, 1993 y 2005, aun cuando para efectos particulares de la migración se tuvo en cuenta los resultados del censo de 1973.

## 2. ASPECTOS METODOLÓGICOS

Uno de los principales propósitos de los estudios de migración con destino a la conciliación censal, es estimar el nivel y la estructura del Saldo Neto Migratorio (SNM) de un período de tiempo determinado, el cual es el resultado de la relación entre la dinámica de la inmigración y la emigración.

No obstante, antes de abordar cualquier estimación, ha de tenerse en cuenta que a diferencia de la claridad que existe para la medición de los eventos representativos de los fenómenos demográficos de fecundidad y mortalidad, el dimensionamiento de la migración depende de definiciones, acuerdos o precisiones conceptuales, establecidos previamente por una comunidad social o por expertos temáticos.

Lo anterior significa que mientras un nacimiento o un fallecimiento no presentan mayores discusiones para su enumeración, por ser eventos concretos, la definición de una persona como migrante requiere verificar que cumpla ciertas condiciones específicas, estrechamente relacionadas con el concepto de migrante y de residencia habitual que se adopte.

Queriendo cumplir con el objetivo del documento, el proceso se desarrolló en dos grandes partes: la primera buscaba estimar el saldo neto migratorio internacional y sus estructuras. La segunda, realizar los mismos cálculos para el nivel departamental.

Para la estimación de la migración internacional se exploraron fuentes nacionales,

tales como los censos de población y los registros de viajeros adelantados por el Departamento Administrativo de Seguridad (DAS). También se acudió a registros censales de los países en donde la presencia de colombianos tiene mayor peso con respecto al total de colombianos en el exterior.

A partir de estas fuentes de información, se calcularon los primeros saldos netos migratorios y sus respectivas estructuras, generando una gama de alternativas sobre las cuales era necesario tomar decisiones y seleccionar el nivel y la estructura que respondiera a los comportamientos esperados, según las escasas evidencias existentes. Este proceso de selección fue apoyado con ejercicios de modelamiento.

A nivel departamental, el insumo básico fue la información censal, de esta se obtuvieron las estructuras de los saldos netos migratorios, las cuales, a manera de evaluación, se confrontaron entre sí, validando aquellas que mostraron ser consistentes en los diferentes momentos censales.

### 2.1. MEDICIÓN DE LA MIGRACIÓN

Para estimar los saldos netos migratorios, ya sean internacionales o interdepartamentales, se puede acudir a métodos directos o indirectos. Los primeros, basados en la información recolectada en los censos de población, a partir de las preguntas sobre

la residencia habitual de los individuos en un momento específico del tiempo; estos, usualmente, pueden ser en el momento del censo, del último movimiento, cinco años antes, o el lugar de residencia habitual de la madre al momento de nacer el individuo en cuestión.

### Esquema 1. Los métodos y la información básica disponible para la estimación de las migraciones

Métodos Directos	Métodos Indirectos
<ul style="list-style-type: none"> <li>Lugar de Nacimiento</li> <li>Lugar de última residencia o residencia anterior</li> <li>Duración en la residencia actual</li> <li>Lugar de residencia años antes (generalmente 5 años)</li> </ul>	<ul style="list-style-type: none"> <li>Estadísticas Vitales (Nacimientos y Defunciones)</li> <li>Población por sexo y edad obtenida en dos censos sucesivos</li> <li>Lugar de nacimiento en dos censos de población sucesivos</li> </ul>

La información procedente de las anteriores preguntas puede estar desagregada por sexo y edad del empadronado, a escala de país, departamento o municipio. De acuerdo con este tipo de preguntas se puede estimar la migración subdividiéndola en migración reciente o migración de toda la vida, cuando se compara el lugar de empadronamiento con el lugar de nacimiento declarado.

Para la estimación con los métodos indirectos se acostumbra acudir a información procedente de preguntas no relacionadas directamente con la migración, tales como:

- 1) El número de hijos nacidos vivos (HNV), hijos sobrevivientes (Hs) e hijos en el exterior (Hs-Ext.), tenidos por las mujeres empadronadas de 15 años

y más. Información que podría estar desagregada por sexo para cada una de estas variables.

- 2) La orfandad materna de los encuestados, evaluada a partir de las respuestas de los hijos sobrevivientes (Hs) presentes en el país al momento del censo, es una pregunta ligada a la anterior, la cual ha sido aplicada de forma opcional por su aporte significativo para mejorar el proceso de estimación de la población nacional residente fuera del país, se sugiere incorporarse en los cuestionarios censales precisándose, en lo que respecta a la orfandad, cuando la madre del encuestado esté viva sí el lugar de residencia de ella es dentro o fuera del país.

### 2.2. ANÁLISIS DE LAS FUENTES DISPONIBLES Y PREGUNTAS DE MIGRACIÓN INCLUIDAS

Para el desarrollo de los métodos mencionados, las preguntas útiles para los fines de migración usualmente son incorporadas en censos y encuestas, pese a que no se hace de forma regular, continua y estandarizada, ni con el mismo grado de desagregación. Esta situación dificulta su comparabilidad, tal como se sintetiza en la tabla 1. Además, también se pueden observar en los formatos de los censos presentados en el anexo 3.

La migración es el componente demográfico que cuenta con menor información para su análisis, por lo tanto, además de la información suministrada por los censos de 1985 a 2005, se utilizó como fuente adicional los resultados del censo de 1973, buscando, así, contar con un punto más de referencia dado que la información obtenida en el censo de 1985 se recolectó sólo para una muestra de la población.

Ya se mencionó que el concepto de residencia habitual es fundamental para establecer la condición de migrante, a pesar de ello, una de las principales deficiencias encontradas

se relaciona con este tema, en especial, en la definición del tiempo estimado para considerar a una persona residente o no, el cual en algunos formularios no se especifica.

**Tabla 1 Temas consultados en los estudios de migración y su disponibilidad en los censos de Colombia 1973-2005**

Tema consultado según planteamiento de la pregunta	Ámbito de desagregación	Alcance de la estimación	1973	1985	1993	2005
<b>Migración de toda la vida: Lugar de nacimiento vs. Lugar de residencia al momento censal</b>						
Lugar de nacimiento coincide con el lugar del censo.	Municipal	Población nativa	Sí	Sí	Sí	Sí
Lugar de nacimiento distinto al lugar del censo y se especifica el municipio, departamento o país.	Municipal Departamental Internacional	Inmg. y emig. interna Inmg. Internal.	Sí	No	Sí	Sí
Lugar de nacimiento distinto al lugar del censo y se especifica el departamento o país.	Departamental Internacional	Inmg.-Emig. Inmg. Internal.	Sí	Sí	Sí	Sí
Si el lugar de nacimiento es otro país especifica el año de llegada a Colombia.	Departamental Nacional	Período de la inmigración internacional	No	Sí	No	Sí
<b>Residencia dónde vive actualmente</b>						
Se explicita la pregunta indicando municipio, departamento o país.	Municipal Departamental Internacional	Inmg.-Emig. Inmg. Internal.	Sí	No	No	No
Se asume el lugar del censo como el lugar de residencia habitual.	Municipal Departamental Internacional	Inmg.-Emig. Inmg. internal.	No	Sí	Sí	Sí
<b>Migración según lugar de residencia 5 años atrás</b>						
Se pregunta por el lugar de la residencia cinco años antes indicando municipio, departamento o país.	Municipal Departamental Internacional	Inmg.-Emig. Inmg. Internal.	No	No	Sí	Sí
Se pregunta por el lugar de la residencia cinco años antes indicando el departamento y el país.	Departamental Nacional	Inmg.-Emig. Inmg. Internal.	No	Sí	Sí	Sí
Se precisa si la residencia quedaba en la capital departamental.	Capital departamental Resto departamento	Migración interna	No	Sí	No	No
Se precisa si la residencia quedaba en una cabecera municipal.	Urbano rural	Migración interna	No	Sí	No	Sí
Se precisa si la residencia quedaba en corregimiento, caserío, inspección diferenciándolos de las veredas o campo.	Cabecera Centro poblado Rural disperso	Migración interna	No	No	No	Sí

**Tabla 1 Temas consultados en los estudios de migración y su disponibilidad en los censos de Colombia 1973-2005**

(continuación)

Tema consultado según planteamiento de la pregunta	Ámbito de desagregación	Alcance de la estimación	1973 1985 1993 2005			
			No	Sí	No	No
Se precisa si la residencia quedaba en corregimiento, caserío, inspección sin diferenciarlas de las zonas de veredas o campo.	Urbano Rural	Migración interna	No	Sí	No	No
<b>Migración durante los últimos 5 años</b>						
<i>Tiempo residiendo en el lugar del censo<sup>1</sup></i>						
Siempre	Municipal Departamental	Población nativa	Sí	No	No	No
Si más de un año cuántos		Inme.-Emig.	Sí	No	No	No
Menos de un año		Movilidad	Sí	No	No	No
<i>Lugar de residencia anterior al actual<sup>2</sup></i>						
En el lugar del censo	Municipal	Población nativa	Sí	No	No	No
Otro municipio indicando el departamento	Departamental	NME.-Emig.	Sí	No	No	No
Otro país	Internacional	Inmigración interna	Sí	No	No	No
<i>Movimiento realizado durante los cinco años anteriores al censo</i>						
En qué año fue la última vez <sup>1</sup>		SNM anualizado	No	No	No	Sí
<i>Lugar de residencia en esa ocasión<sup>2</sup></i>						
En el mismo municipio	Intramunicipal	Cambios resid.	No	No	No	Sí
En otro municipio especificando municipio, departamento o país.	Municipal Departamental Internacional	Migración interna	No	No	No	Sí
Se precisa si la residencia quedaba en una cabecera municipal.	Urbano-rural		No	No	No	Sí
Se precisa si la residencia quedaba en corregimiento, caserío, inspección diferenciándolos de las veredas o campo.	Urbano-rural		No	No	No	No
Se precisa si la residencia quedaba en corregimiento, caserío, inspección sin diferenciarlas de las zonas de veredas o campo.	Urbano-rural		No	No	No	Sí



**Tabla 1 Temas consultados en los estudios de migración y su disponibilidad en los censos de Colombia 1973-2005**

(conclusión)

Tema consultado según planteamiento de la pregunta	Ámbito de desagregación	Alcance de la estimación	1973 1985 1993 2005			
<i>Estimación indirecta de la emigración</i>						
Hijos nacidos vivos, sobrevivientes y en el exterior	Internacional	Emig. internal	No	Sí	Sí	No
Orfandad de los hijos sobrevivientes presentes en el país.	Internacional	Emig. internal	No	Sí	No	No
Lugar de residencia de la madre dentro o fuera del país.	Internacional	Emig. internal	No	No	No	No

Elaborado por los autores con base en los cuestionarios de los censos de población DANE 1973, 1985, 1993 y 2005.

## 2.3. DESCRIPCIÓN DE LAS FUENTES

### **Censo de 1973**

Una de las particularidades que presenta el censo de 1973, está relacionada con su condición de ser un censo de facto, lo que llevó a que se adicionara una pregunta que estableciera la diferencia obtenida entre el momento censal y el lugar de vivienda en ese momento, es decir, la residencia habitual, dando como resultado una diferencia equivalente a 26 000 personas, aproximadamente, que no se encontraban en el departamento de residencia habitual.

Para efectos de medir la migración reciente de un territorio, se acostumbra acudir a las preguntas de lugar de residencia cinco años antes del momento censal, último movimiento realizado, lugar de residencia anterior y tiempo de residencia en el lugar del censo. No obstante, estas preguntas, como ya se mencionó, no fueron incorporadas en cada uno de los censos ni con la misma desagregación.

Es así que mientras en los censos de 1985, 1993 y 2005 se preguntó por el lugar de residencia 5 años antes, en el censo de 1973 no se incluyó esta pregunta, consultándose, en cambio, por el sitio en donde vivía la persona inmediatamente antes de trasladarse al municipio donde vive actualmente. Esta última pregunta, por si sola no definía el tiempo del movimiento migratorio, para ello se cuenta con la pregunta de tiempo de cuánto llevaba viviendo en «este municipio», supuesto lugar de residencia habitual, indicando tres rangos de respuesta: toda la vida, menos de un año, o el número de años que lleva viviendo allí.

Sin embargo, el formulario hacía referencia al tiempo de residencia en el lugar donde se efectuó el censo. En este orden de ideas, aquellos que pasaron la noche del 23 al 24 de octubre de 1973 en un municipio distinto al de su residencia habitual, cerca de 128 000 personas, o no respondieron por no encontrar opción, o tuvieron que ubicarse en el rango de menos de un año, alterando el nivel de este rango.

Otra diferencia encontrada hace referencia al grupo de población tenido en cuenta, mientras que los censos del 1985, 1993 y 2005, formulan su pregunta de residencia cinco años antes, por obvias razones a los mayores de cinco años, con la pregunta del censo de 1973 se puede obtener respuesta para toda la población.

Para hacer comparable la información del censo del 1973 con la de los demás censos, únicamente se han tenido en cuenta las respuestas de aquellos de cinco años de edad o más, que manifestaron llevar viviendo 4 años o menos en el lugar donde fueron censados.

A partir de las preguntas anteriores, en el caso de la migración internacional, la información resultante de quienes manifestaron residir inmediatamente antes en otro país, puede ser desagregada por colombianos de retorno y por población extranjera, haciéndose el cruce con el lugar de nacimiento. Adicionalmente, puede identificarse la llegada de extranjeros o de retorno por períodos de tiempo.

### ***Censo de 1985***

Las preguntas relacionadas con la migración, e incorporadas en el censo de 1985, hacen referencia al lugar de nacimiento y el lugar donde vivía (residencia habitual) en octubre de 1980, las cuales, en principio son comparables con las formuladas en los censos de 1993 y 2005. Sin embargo, su formulación sólo permite hacer análisis a nivel interdepartamental; no obstante, teniendo en cuenta el objeto y la escala de análisis de este documento, esto no representa ninguna limitante. Se resalta que a pesar de garantizar su comparabilidad, este censo tiene la particularidad de haber incluido el temario de migración en el formulario ampliado, el cual se aplicó solamente al 10% de la población.

Cuando se indaga por el lugar donde se vivía en octubre de 1980, y este lugar corresponde a otro país, el censo permite conocer el origen de esta inmigración desagregado por cuatro opciones específicas: Venezuela, Ecuador, Estados Unidos u otro país.

Con la información disponible en el censo de 1985 se pueden tener estimaciones de la población colombiana que retornó al país durante el quinquenio 1980-1985, con base en los resultados de la población censada, desagregados entre los nacidos dentro y fuera del país. Para la población nacida fuera, se conoce el momento de llegada al país, por lo cual es posible diferenciar entre el total de la población que llegó al país durante el periodo 1980-1985, quienes son migrantes de retorno.

Para la estimación de la emigración internacional de colombianos, el censo de 1985, a diferencia del de 1973, cuenta con la ventaja que aplicó preguntas (pregunta 45) a las mujeres de 15 años o más, relacionadas con el número de hijos nacidos vivos sobrevivientes que están viviendo en el exterior, indicando su sexo. Información a partir de la cual, aplicando métodos indirectos, se brinda una aproximación del stock y a la estructura de los colombianos en el exterior.

Una de las deficiencias de estas preguntas es que las personas residentes en el exterior, cuya madre ha fallecido y residió fuera del país, no tienen quien los pueda referenciar. Para subsanar esta limitante, se incluyó dentro del formulario la pregunta por la orfandad de los empadronados, la cual se puede asignar a la población en el exterior a fin de ajustar por este criterio. Los casos de los emigrantes que marcharon con sus madres no son fáciles de establecer, por ello se recomienda complementar la pregunta de orfandad cuando la respuesta sea que

la madre vive, preguntando si esta se encuentra dentro o fuera del país.

### **Censo de 1993**

En este censo, las preguntas relacionadas con la migración presentan las mismas características indicadas para el censo de 1985, lo cual garantiza su comparabilidad. En el campo de la migración internacional, el censo de 1993 introdujo las preguntas de hijos sobrevivientes, de las cuales hasta el momento no se conocían resultados de su análisis. Por ello, para este estudio, se procesaron los resultados para completar la serie de estimaciones. La limitante que presenta esta pregunta consiste en no haber consultado por la orfandad, ni haber identificado, entre los empadronados presentes en el país, con madre viva, cuáles de ellas se hallaban en el país.

### **Censo de 2005**

El censo de 2005 define la expresión de Residente Habitual como:

(...) la persona que VIVE PERMANENTEMENTE O LA MAYOR PARTE DEL TIEMPO EN UNA VIVIENDA, aunque en el momento de la entrevista se encuentre ausente.

También son RESIDENTES HABITUALES porque NO TIENEN residencia habitual en OTRA PARTE:

- Las personas que se encuentran ausentes por motivos especiales, como vacaciones, cursos de capacitación, viajes de negocios, siempre y cuando la ausencia sea de seis meses o menos.
- Las personas detenidas temporalmente en inspecciones de policía.
- Las personas secuestradas sin importar el tiempo de ausencia.
- Los enfermos internados en hospitales o clínicas sin importar el tiempo de ausencia.

- Las personas desplazadas sin importar el tiempo de permanencia en el hogar que se está entrevistando.
- Las personas que prestan el servicio militar en la Policía y van a dormir a sus hogares.

Aun cuando en el enunciado principal se refiere a la residencia habitual como el lugar donde se pasa la mayor parte del tiempo, este no es explícito y, posteriormente, se definen como no residentes a quienes permanezcan por fuera de su hogar más de seis meses.

A fin de evitar una doble enumeración, durante el operativo censal de 2005 se introdujeron preguntas de control, entre ellas, consultar previamente al empadronado si ya había sido censado o no. No obstante, revisando el formulario, queda la posibilidad de que personas desplazadas que cuenten con parte del hogar en el lugar de origen hubiesen sido referidas por sus familiares y estos, a su vez, sin conocimiento se hayan empadronado nuevamente.

Los censos de 1973 y 2005 tienen la particularidad que miden el último cambio de residencia efectuado durante los últimos cinco años, permitiendo establecer el lugar de procedencia a nivel de país, departamento o municipio. Adicionalmente, permite determinar si el área de procedencia es un área urbana o una zona rural. También permiten establecer el volumen de movimientos que se presentan a nivel intramunicipal que en el campo de la literatura migratoria son conocidos como cambios residenciales.

A fin de estimar la población fuera del país, este censo formuló la pregunta 22, dirigida a los hogares con miembros residentes en el exterior, con la limitante que muchos de los nacionales en el exterior al momento del censo no tenía quien los referenciara, ya sea porque el hogar migró completamente o porque al tratarse de una migración de

tiempo atrás, quienes los pudieran haber referenciado se han visto afectados por la mortalidad.

Aunque a través de esta pregunta no se puede estimar el volumen total de la emigración colombiana (al no incluir las preguntas de hijos nacidos vivos, orfandad y sobrevivientes en el exterior), su ventaja radica en que permite conocer la participación de cada uno de los territorios dentro de este fenómeno. De igual forma, permite construir un marco muestral para futuras encuestas especializadas de migración.

### ***Registro de viajeros internacionales***

El Departamento Administrativo de Seguridad, a través de la subdirección de migraciones, es la entidad nacional competente que lleva un registro de entradas y salidas de población del país, con archivos digitados y disponibles desde 1996, a los cuales se accedió con el fin de analizarlos para los propósitos de este estudio. La información disponible contempla los datos sobre la movilidad de las personas a través de las fronteras nacionales, la cual es captada en los puntos de control, terrestre, aéreo y marítimo/fluvial del país (DAS, 2003).

A partir de esta información, se calculó el saldo neto de entradas y salidas, el cual se adoptó, previos modelamientos estadísticos, como una primera estimación del saldo migratorio internacional, por considerar que los movimientos internacionales de corta estancia, se compensan dentro de un mismo año, de la misma forma que se compensarían las posibles sobrestimaciones por movimientos internacionales con el subregistro de migraciones que se pueden dar de forma irregular a lo largo de las fronteras terrestres.

Si bien, el saldo de entradas y salidas puede ser considerado por algunos expertos como

una cifra que sobrestima la migración internacional, ya que estos registros no tienen por objetivo medir la migración, sino caracterizar los movimientos internacionales que se dan por múltiples razones (turismo, viajes religiosos, actividades culturales, viajes de negocios o empresariales y seminarios o cursos cuya duración es inferior a 6 meses), se considera que con el modelamiento y la reducción de los momentos críticos encontrados en la serie, se reduce la sobrestimación, brindando, así, una cifra cercana a la real.

Otro de los riesgos que prevén algunos analistas es la multiplicidad de los movimientos internacionales que tienen algunas personas a lo largo del año. No obstante, se debe tener en cuenta que al calcular los saldos, al utilizar esta información, se compensa el número de veces que una persona entra y sale del país, sólo en caso extremo, contaría para el saldo su última entrada o salida, razón por lo que no existirá sobregistro por esta causa.

Las sobrestimaciones antes mencionadas se pueden compensar si se tiene en cuenta que el control de entradas y salidas también cuenta con un nivel de subregistro, el cual se relaciona con la imposibilidad de captar todos los movimientos internacionales que se dan a lo largo de las fronteras colombianas terrestres, y que se constituyen en movimientos informales o irregulares.

### ***Otras fuentes***

Las encuestas de hogares realizadas por el Departamento Administrativo Nacional de Estadística en 1978 y 1980, introdujeron la pregunta de hijos sobrevivientes en el exterior, permitiendo estimar los emigrantes internacionales, información que fue analizada por Ordóñez, Hill y Somoza, proceso a partir del cual se obtuvieron estimaciones del stock de colombianos en el exterior.

## 2.4. PROCEDIMIENTOS METODOLÓGICOS PARA LA ESTIMACIÓN DE LA MIGRACIÓN INTERNACIONAL

Con el propósito de estimar la dinámica de la migración internacional para el período 1973-2005, la cual se sintetiza a partir de la definición de un saldo neto migratorio internacional con su respectiva estructura por edad y sexo, y la participación relativa de cada departamento, se evaluó la información de los censos concientes de las deficiencias que estos presentan al medir el volumen de la emigración internacional, relacionada con su baja capacidad para recolectar información de personas ausentes del país. Sin embargo, a partir de la aplicación de métodos indirectos es posible utilizar la información captada para estimar esta variable.

El cálculo del saldo neto migratorio se hace de forma sencilla a partir de la diferencia entre la población que ha inmigrado al país respecto a la que ha emigrado, lo que centra la atención en la construcción de estos dos insumos.

**2.4.1. Procedimientos para estimar la inmigración internacional.** La estimación de la inmigración reciente a Colombia se hace de forma directa, con base en el cambio de residencia entre el momento del censo y cinco años atrás. Los cuatro censos, 1973, 1985, 1993 y 2005, brindan información al respecto, y por considerarse que la persona inmigrante es quien brinda la información directamente (a diferencia de lo que sucede con la emigración) se espera que esta tenga mayor veracidad. No obstante, estas ventajas, es necesario, a continuación, hacer algunas precisiones respecto a los datos.

Primero. La información permite medir sólo la inmigración de las personas mayores de 5 años y más, por lo tanto, se completó el

volumen con los inmigrantes menores de cinco años, a partir del método utilizado por Ordóñez con los datos del censo de 1985 (FEI, 1987). Complementada la información, se hizo un ajuste por cobertura, utilizando el factor resultante de la relación población censada sobre la población ajustada (Pob. Censada/ Pob. Ajustada), bajo el supuesto que la omisión censal de los inmigrantes fue igual a la de la población total.

Segundo. En la información del censo de 1973 la pregunta de 5 años atrás no se formuló, pero sí se indagó sobre el lugar de residencia anterior y el tiempo de residencia en el lugar del censo, lo que permitió llegar a un resultado equiparable, siguiendo el procedimiento utilizado por Martínez C. (2002) para estimar los saldos netos migratorios departamentales.

Tercero. La información que corresponde a la inmigración del quinquenio anterior a cada momento censal, cifra que bajo el supuesto de inmigración constante, permiten estimar la migración promedio anual dentro de ese período, la cual se modeló estimando, así, los valores anualizados correspondientes al período de 1970-2005, posteriormente, agrupados por quinquenios (cuadro 8).

Cuarto y último. Ha de tenerse en cuenta que para los propósitos de este documento, el interés se centra en establecer cuál es el nivel de los saldos netos migratorios, su estructura y su tendencia a través del tiempo de estudio. Comportamiento que influyen en los niveles y tasas de crecimiento de la población total, independientemente de la nacionalidad o el lugar de nacimiento de la población que inmigra al país. Las características específicas de los inmigrantes, asociadas con su lugar de nacimiento y nacionalidad, son de importancia para otro tipo de análisis, como lo podría ser determinar la migración de retorno o el grado de atracción que puede constituir

el territorio colombiano para poblaciones extranjeras.

Se resalta que en ningún censo de Colombia se ha introducido la variable de nacionalidad, la cual sería de interés al querer establecer contrastes entre esta característica de la población y su lugar de nacimiento. Dichos resultados permitirían sustentar el alto peso que en algunos estudios, como el de Ordóñez (1988), ha representado los menores de diez años nacidos fuera del país, y que podría transmitir la idea de ser extranjeros. No obstante, al no considerar este comportamiento usual, se ha pensado que pueden ser hijos de colombianos que nacieron en el exterior y que han retornado al país. Hipótesis que quedaría por demostrar acudiendo a métodos indirectos, como lo sería la asociación entre el lugar de nacimiento de los jefes del hogar y estos «extranjeros».

**2.4.2. Procedimiento para estimar la emigración internacional.** La estimación de la emigración internacional es la parte más compleja en el cálculo del saldo neto migratorio, debido a que los directamente involucrados en el fenómeno no son los que responden las preguntas formuladas en los censos o encuestas realizadas en el lugar de origen. Por ello, para precisar la información, es necesario acudir a métodos indirectos, los cuales requieren la formulación de preguntas específicas dirigidas a parientes como la madre, los hermanos o el jefe del hogar.

En Colombia, en los censos de 1985 y 1993, se introdujeron las preguntas dirigidas a las mujeres, respecto a hijos nacidos vivos (HNV), hijos sobrevivientes (Hs.) e hijos en el exterior (Hs.-Ext.). En 1985 se consultó por la orfandad, y en el Censo General de 2005 se incorporaron las preguntas relacionadas con el número de personas que siendo miembros de un hogar, se fueron a vivir de manera permanente al exterior,

el país de residencia actual y el período en el que produjo su salida. A partir de esta información, se ha estimado el volumen y la estructura de la emigración internacional con base en el método de hijos sobrevivientes en el exterior desarrollado por Somoza y Hill.

### **Método de hijos sobrevivientes en el exterior Hs.-Ext.**

Los métodos indirectos para la estimación de la emigración se fundamentan en la aplicación de preguntas a parientes del emigrante. En Colombia estas preguntas han sido dirigidas a las madres, por lo que se ha acudido al método de hijos sobrevivientes residentes en el exterior, desarrollado por Somoza (1977) y Hill (1981), el cual tiene por objetivo estimar el número de emigrantes por sexo y edad.

Somoza plantea la estimación de emigrantes en cuatro grandes pasos. Estos se describen a continuación:

- El primero estima el número de emigrantes en el exterior cuya madre está viva y presente en el país de origen. En este caso, bajo el supuesto que todas las mujeres de 15 años o más responden completamente el grupo de preguntas sobre HNV, Hs. y Hs.-Ext., se estaría obteniendo el volumen total de sus hijos en el exterior por esta categoría, pero como ya se mencionó, existen diferenciales de omisión generadas por no respuesta.
- El segundo se refiere a la población correspondiente a los hijos sobrevivientes en el exterior, cuya madre se quedó en el país de origen y al momento del censo había fallecido, razón por la cual esta población no tuvo quien la referenciara al momento del censo. Para resolver esta limitante se introduce la pregunta de orfandad en los censos, la cual se aplica a la población en el exterior, bajo el supuesto que su comportamiento es similar a la de la población residente en el país de origen.

- El tercer paso hace referencia al volumen de población, correspondiente a los hijos sobrevivientes en el exterior que viajaron junto con la madre y que al constituir una segunda generación no se haya referenciado. Para estimar esta población, Somoza recomienda plantear una serie de supuestos a través de los cuales se busca establecer el número de hogares que pudieron haber hecho parte de la migración estimada en los pasos 1 y 2, a los que se les debe asignar una fecundidad que indique el número de hijos de estas posibles parejas y, posteriormente, definir un factor de separación que indique cuáles de ellos pudieron haber nacido en el país de origen y cuáles en el lugar de destino.
- El cuarto paso contempla un ajuste de aquellos hijos sobrevivientes en el exterior que viajaron junto con la madre, la cual ya se halla muerta. Dicho paso se ajusta de la misma forma que en el paso dos.

**Esquema 2. Síntesis de los cuatro pasos del método de Somoza, para estimar la población emigrante de un país a partir de los hijos sobrevivientes en el exterior**

Supervivencia \ Presencia	Madre	
	Viva	Muerta
Presente en el país del censo	1	2
Ausente en el país del censo	3	4

Fuente: tomado de Somoza, Jorge (1977).

Con estos cuatro pasos generales, el método de Somoza, durante la estimación de la población emigrante, ajusta el número de hijos en el exterior y busca restituir la estructura de estos, a partir de la utilización de una tabla en la que se distribuyen las mujeres por grupos de edad en filas y en las

columnas se indica la edad probable de los hijos sobrevivientes estimados al asociar a las mujeres un comportamiento de fecundidad y a los nacimientos unas probabilidades de supervivencia, Somoza (1977).

Con base en estos fundamentos metodológicos, Hill (1981) planteó un procedimiento abreviado, a través del cual define dos estructuras modelos alternativas para ser aplicadas a los hijos sobrevivientes en el exterior, seleccionado según la relación promedio de los hijos sobrevivientes declarados por las mujeres de 20 a 24 años, respecto a los hijos declarados por las mujeres de 25 a 29 años. Este método fue adoptado para este ejercicio debido a las ventajas que ofrece.

De forma previa a cualquier estimación y concientes de las deficiencias más frecuentes que tienen los insumos de migración, como lo son la baja representatividad de las encuestas, la baja cobertura, la proporción de no respuesta y los subregistros generados por falta de informantes que referencien eventos ocurridos, se requiere hacer ajustes a las variables en cuestión.

**Cuadro 2 Colombia. Ajustes por no respuesta y no cobertura para las variables HNV, HS e HExt Censo 1985**

Datos	Total	% ajuste
Total mujeres en edad fértil	8 987 307	
Mujeres en edad fértil		
Ajuste por no cobertura	489 280	5,4%
Total mujeres ajustadas	9 476 587	
Total HNV	24 202 072	
Hijos nacidos vivos		
Ajuste por no respuesta	1 507 579	5,6%
Ajustes por no cobertura	1 453 384	5,4%
HNV ajustados	27 163 035	

### Cuadro 2 Colombia. Ajustes por no respuesta y no cobertura para las variables HNV, HS e HExt Censo 1985

(conclusión)			
Datos	Total	% ajuste	
Hijos sobrevivientes	Total HS	21 168 371	
	Ajuste por no respuesta	252 748	1,1%
	Ajustes por no cobertura	2 567 888	10,7%
	HS ajustados	23 989 007	
Hijos en el exterior	Total HExt.	536 473	
	Ajuste por no respuesta	115 408	15,8%
	Ajustes por no cobertura	79 525	10,9%
	HExt. ajustados	731 406	

Fuente: Departamento Administrativo Nacional de Estadística (DANE). Censo 1985.

En el caso de la estimación de la emigración de los colombianos, al aplicar el método de hijos sobrevivientes en el exterior, se encuentran que las omisiones están en las preguntas de fecundidad aplicadas a las mujeres de 15 años y más así:

Errores de diligenciamiento:

- Errores de diligenciamiento.
- Faltantes por no cobertura del operativo censal.
- Falta de respuesta a la pregunta de hijos nacidos vivos (HNV).
- Falta de respuesta a la pregunta de hijos sobrevivientes.
- Falta de respuesta a la pregunta de hijos en el exterior.

### Cuadro 3 Colombia. Ajustes por no respuesta y no cobertura para las variables HNV, HS e HExt Censo 1993

Datos	Total	% ajuste	
Mujeres	Ajuste por no cobertura	1 157 857	8,6%
	Mujeres de 15 y más	12 267 675	
	Total mujeres ajustadas	13 425 532	
Hijos nacidos vivos	Total mujeres HNV	7 577 742	
	Total HNV declarados	28 558 115	
	Ajuste por no respuesta	1 730 538	5,2%
Hijos sobrevivientes	Ajustes por no cobertura	3 140 086	9,4%
	HNV ajustados	33 428 739	
	Total mujeres con Hs	5 613 226	
Hijos en el exterior	Total Hs	25 698 287	
	Ajuste por no respuesta	2 245 486	7,3%
	Ajustes por no cobertura	2 825 933	9,2%
	Hs. ajustados	30 769 706	
Hijos en el exterior	Total mujeres con Hs-Ext.	576 101	
	Total Hs.-Ext.	1 321 294	
	Ajuste por no respuesta	212 482	11,8%
	Ajustes por no cobertura	262 197	14,6%
	Hs.-Ext. ajustados	1 795 973	

Fuente: Departamento Administrativo Nacional de Estadística (DANE). Censo 1993.



El primer ajuste busca corregir el error que se presenta al momento de diligenciar el formulario al preguntar por el número de hijos nacidos vivos (error que consiste en dejar en blanco el espacio de HNV cuando las mujeres declaran no tener HNV), utilizando el principio fundamental del método de El Badry<sup>3</sup>. Al realizar este ajuste se reduce el número de mujeres sin información.

El segundo ajuste consistió en calcular la diferencia de mujeres de 15 años y más, faltantes por no cobertura del operativo censal, la cual se estableció al confrontar las mujeres censadas distribuidas por edad frente a las resultantes de la población ajustada.

**Cuadro 4 Colombia. Estimación emigrantes internacionales por el Método de hijos sobrevivientes residentes en el exterior a partir de la metodología propuesta por Hill (1981). 1985**

Grupos de edad	Hombres	Mujeres	Ambos	I.M
0-4	3 211	2 875	6 086	112
5-9	9 681	8 669	18 350	112
10-14	16 392	14 678	31 070	112
15-19	35 432	28 438	63 870	125
20-24	59 731	48 366	108 097	123
25-29	73 027	61 184	134 211	119
30-34	78 603	67 522	146 125	116
35-39	74 358	65 044	139 402	114
40-44	65 328	58 024	123 352	113
45-49	52 558	47 653	100 211	110
50-54	42 438	39 053	81 491	109
55-59	29 951	27 654	57 605	108
60+	39 508	36 490	75 998	108
Total	580 218	505 650	1 085 868	115
Ajuste Hs con MV-Ext.		10,0%	1 194 455	

Fuente: elaboración Grupo de Proyecciones a partir de los datos del censo de 1985.

Finalmente, para ajustar la información por no respuesta, se asumió que en cada caso el comportamiento era igual al de las mujeres con información, asignándoles el promedio

de hijos nacidos vivos, sobrevivientes o en el exterior.

Aunado a las omisiones generadas por no respuesta, se hace necesario ajustar los hijos sobrevivientes y los hijos en el exterior en una proporción correspondiente a los de aquellas mujeres de quince años o más, no enumeradas en los respectivos procesos censales y que fueron adicionadas durante el ajuste y conciliación censal.

Hechos los ajustes de la información censal antes mencionados, al aplicar la metodología de Somoza o de Hill, es necesario aplicar otros arreglos a la información, relacionados con la orfandad de quienes emigraron y no tienen quien los referencie en el lugar de origen. Para este propósito el censo de 1985 incluyó una pregunta con el fin de poder realizar la estimación, la cual no fue incorporada en el censo de 1993, por lo que se asumieron los mismos comportamientos observados en 1985.

**Cuadro 5. Colombia. Estimación emigrantes internacionales por el método de hijos sobrevivientes residentes en el exterior a partir de la metodología propuesta por Hill (1981). 1993**

Grupos de edad	Hombres	Mujeres	Ambos	I.M
0-4	13 254	12 776	26 030	104
5-9	39 972	38 531	78 503	104
10-14	67 382	64 951	132 333	104
15-19	131 114	126 223	257 337	104
20-24	155 677	150 714	306 391	103
25-29	137 594	135 276	272 870	102
30-34	126 080	126 099	252 179	100
35-39	115 403	117 288	232 691	98
40-44	96 141	99 077	195 218	97
45-49	74 342	77 556	151 898	96
50-54	51 643	54 267	105 910	95
55-59	35 669	37 827	73 496	94
60+	28 560	30 456	59 016	94
Total	1 072 831	1 071 041	2 143 872	100
Ajuste Hs con MV-Ext.		10,0%	2 358 259	

Fuente: elaboración Grupo de Proyecciones a partir de los datos del censo de 1993.

<sup>3</sup> El método de El Badry se fundamenta esencialmente en estimar la proporción de mujeres en edad fértil con paridez no declarada en el censo, que deberían haber sido clasificadas como mujeres sin hijos, con el fin de no afectar la calidad de la información sobre hijos nacidos vivos.

Ha de tenerse en cuenta que los datos estimados con la aplicación de los métodos de Somoza y Hill corresponde a un acumulado de colombianos en el exterior al momento de realizar el censo o la encuesta. Con el fin de lograr su desagregación, se complementó la información obtenida de los censos de 1985 y 1993 con los resultados obtenidos por Hill, al aplicar su método a datos procedentes de la Encuesta de Hogares de 1978, y los datos de Ordóñez, obtenidos al aplicar el método de Somoza a los resultados de la Encuesta de Hogares de 1980, fuentes en las que se introdujeron las preguntas de HNV e HS.-Ext.

De esta forma, se construye una corta serie con los stocks estimados de colombianos en el exterior para los años 1960<sup>4</sup>, 1978, 1980, 1985 y 1993, a partir de la cual se modeló un comportamiento que permitió anualizar la información y, posteriormente, estimar la emigración por quinquenios.

### 2.4.3. Procedimiento para estimar el saldo neto migratorio internacional (SNM-I).

Para obtener las primeras estimaciones del nivel del saldo neto migratorio de Colombia, se confrontaron los valores estimados de inmigración y de emigración, resultantes de modelar por separado los insumos disponibles. A partir de estos se contó con una serie anualizada de la inmigración desde 1968 al 2005, y para la emigración una serie desde 1960 a 1993. Apoyadas en estas series se construyó un primer tramo del saldo neto migratorio para el período de 1970-1993, hasta donde se contaba con estimaciones indirectas de emigración vía censos y encuestas.

Para completar la serie hasta el 2005, se acudió a los registros de entradas y salidas de viajeros internacionales que lleva el Departamento Administrativo de Seguridad, disponibles desde 1996 hasta el 2005. Teniendo como base estos registros, se cal-

cularon los saldos netos migratorios, a los que se les realizó un suavizamiento previo para, posteriormente, armonizarla con el primer tramo de saldos, 1970-1993, obteniéndose, de esta forma, los valores de los años faltantes, 1993-1995, y logrando tener una serie completa anualizada para el período 1970-2005, a partir de la cual se conformaron los saldos netos migratorios por quinquenios.

### Cuadro 6. Colombia. Saldo neto migratorio estimado a partir de la información de viajes internacionales, según año 1996-2005

Año	SNM entradas y salidas	SNM-DAS estimado
1996	-156 688	-164 686
1997	-189 656	-177 910
1998	-134 344	-183 284
1999	-224 937	-197 210
2000	-261 329	-202 059
2001	-256 365	-187 743
2002	-119 790	-166 142
2003	-90 916	-138 330
2004	-121 795	-104 256
2005	-107 702	-84 141

Fuente: DAS, Estimación Grupo de Proyecciones 2007.

Con el propósito de definir una estructura para estos saldos netos migratorios, se acudió al registro de colombianos en los censos de los principales países de destino. Dicha información se encontraba, su mayoría, desagregada por períodos de llegada. En los casos en que la información no estuvo disponible se estimó la distribución manteniendo las tendencias recientes.

Con este procedimiento se consolidó una primera versión de los saldos netos migratorios de Colombia, los cuales se constituyeron

<sup>4</sup> Dato tomado del estudio hecho por la FEI

en el insumo inicial de la conciliación a nivel nacional. Dentro de este proceso las estimaciones de migración interactuaron con los componentes de fecundidad y mortalidad, evidenciándose la necesidad de realizar ajustes tanto de nivel como de estructura, contribuyéndose, así, a un modelamiento definitivo de este componente.

## 2.5. PROCEDIMIENTO METODOLÓGICO PARA LA ESTIMACIÓN DE LA MIGRACIÓN INTERNA A NIVEL INTERDEPARTAMENTAL

El saldo neto migratorio total departamental se construye teniendo en cuenta los flujos dentro del territorio nacional y los flujos al contexto internacional. Por ello se buscó distribuir la participación de cada departamento dentro del saldo neto migratorio internacional calculado anteriormente. Esta distribución se hizo teniendo en cuenta el peso obtenido de cada departamento dentro del resultado nacional, de acuerdo con la información brindada por las preguntas de hijos sobrevivientes en el exterior de los censos 1985 y 1993, y la de hogares con experiencia migratoria internacional del censo de 2005. Durante el proceso de conciliación se realizaron ajustes a esta participación, sin mayores cambios en la distribución inicial asignada.

Los censos de 1973, 1985, 1993 y 2005 fueron la fuente para la construcción del componente interno del saldo neto migratorio departamental, de estos se tomó la información de inmigración y emigración de hogares particulares (no incluyéndose los «sin información»), de forma tal, que al construir los saldos netos migratorios para cada departamento con su respectiva distribución por sexo y edad, y al realizar la sumatoria de cada una de estas estructuras departamentales, se garantizara el cero na-

cional, lo que significa en la migración interna que la población que sale de un territorio debe ser registrada como inmigrante en otro, dando como resultado, a nivel nacional, un saldo neto migratorio igual a cero.

Se debe resaltar que la cobertura censal presenta diferenciales por departamento, la cual puede verse reflejada en los saldos netos migratorios. Muestra de ello es que los territorios de la Orinoquía y Amazonía, con los mayores porcentajes de omisión censal, junto con Arauca y Chocó pueden ver alterados sus saldos al no registrar completamente su población inmigrante, mientras que, por el contrario, su población expulsada puede quedar mejor registrada en las regiones de destino, esto influye en que los saldos hagan ver a estas regiones más expulsoras de lo que en realidad son, y las áreas de destino resulten más atractoras. Pese a estas deficiencias, se intentó realizar los ajustes que se consideraron pertinentes a través del proceso de conciliación censal.

Calculado el nivel de saldo neto migratorio de cada departamento, el cual resume el aporte interno y el internacional para cada uno de los quinquenios de 1985 a 2005, se seleccionaron las estructuras por sexo y edad, tomando como referencia las tendencias observadas a partir de los censos. La selección se fundamentó en la consistencia de dichas estructuras a través de los censos, sin embargo, algunas de ellas se desmarcaban del comportamiento promedio, en especial las del censo de 1985 (cuya recolección se hizo por muestra), en estos casos se adoptó la estructura que presentaba comportamientos tendenciales más suaves.

En lo que tiene que ver con la distribución del aporte departamental a la migración internacional según grupos de edad y sexo, se hizo bajo el supuesto de presentar el mismo comportamiento estimado para el nivel nacional.

## 3. ANÁLISIS DE LA DINÁMICA MIGRATORIA Y PRINCIPALES RESULTADOS

Dos son las escalas a partir de las cuales se ha abordado este documento, la escala nacional y la interna, a nivel interdepartamental. En este orden se realiza el análisis y se presentan los resultados.

### 3.1. MIGRACIÓN INTERNACIONAL

**Cuadro 7. Colombia. Inmigración reciente (5 años antes) a partir de los censos 1973-2005**

Período	Total
Total	421 804
1968-1973	79 577
1980-1985	142 432
1988-1993	118 702
2001-2005	81 093

Fuente: DANE, grupo proyecciones 2007.

#### 3.1.1. Resultados de la inmigración

A pesar de que en algunos momentos se han adelantado políticas para propiciar la inmigración, Colombia no ha sido un destino de interés para que los extranjeros establezcan su residencia habitual. El volumen de los inmigrantes, según lo muestran los últimos cuatro censos del país, ha sido bajo, con tasas de inmigración que no han superado el 5 por 1 000, con una

cifra promedio de inmigrantes para los quinquenios anteriores a cada uno de los censos, del orden de 100 000 efectivos, en donde, según los valores observados entre 1988-1993 y 2000-2005, la tendencia de la inmigración es al descenso. Así, los datos indican que la inmigración parte de 79 577 efectivos entre 1968 y 1973, y alcanza el mayor volumen, 142 432, entre 1980-1985, y desciende hasta 118 702 y 81 093 personas para los quinquenios anteriores a los censos de 1993 y 2005.

Tal como se mencionó en el apartado 2.4.1., y de acuerdo con los datos censales antes mencionados, se suavizó la inmigración y se adoptó una y obteniendo los resultados que se consignan en el cuadro 8 y se ilustran con el gráfico 1.

**Cuadro 8. Colombia. Total inmigrantes al país y promedio anual, según quinquenios 1970-2005**

Quinquenio	Total	Promedio anual
Total	923 446	26 384
1970-1975	114 046	22 809
1975-1980	154 588	30 918
1980-1985	163 848	32 770
1985-1990	153 669	30 734
1990-1995	134 029	26 806
1995-2000	118 376	23 675
2000-2005	84 890	16 978

Fuente: DANE. Grupo proyecciones 2007.

### Gráfico 1. Total inmigrantes al país por quinquenio 1970-2005

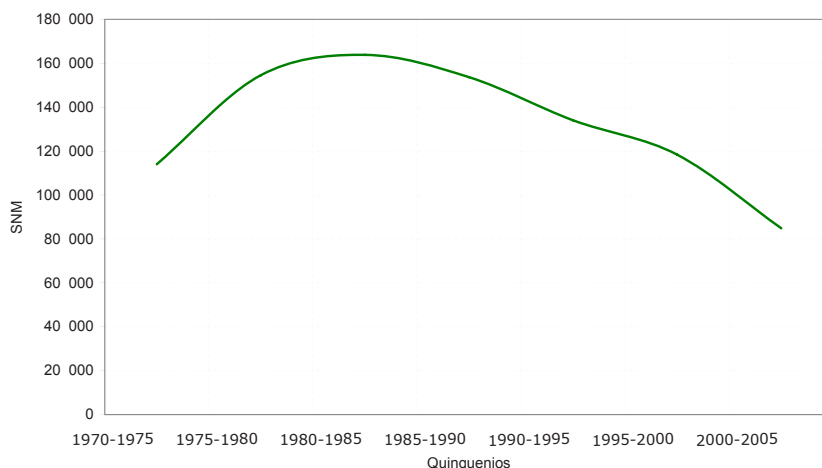

Fuente: DANE. Grupo de Proyecciones

**3.1.2. Resultados de la emigración.** Las estimaciones obtenidas por procedimientos indirectos utilizados para medir el volumen y la evolución de la emigración, dejan ver que el flujo de población de Colombia hacia el exterior ha crecido en forma sostenida desde mediados del siglo XX. Este comportamiento es totalmente opuesto al evidenciado por la inmigración, que se ratifica con los resultados de diversos estudios, entre ellos los realizados por Ordóñez, Somoza y Hill, quienes a partir de la información de hijos nacidos vivos en el exterior han estimado el stock de población colombiana fuera del país en un momento dado.

Tal y como se indicó en el capítulo anterior, a partir de los stock de colombianos en el exterior, se hizo un modelamiento que permitió estimar el flujo de la emigración por quinquenios y una emigración promedio anual para cada uno de esos períodos. Este flujo de la emigración se complementó con la serie del Departamento Administrativo de Seguridad, esto, con el fin de contar con una serie continua desde 1960 a 2005, de los cuales en el cuadro 10 y el gráfico 2 se presentan sólo los resultados para el período de interés 1970-2005, evidenciándose un crecimiento acelerado con valor máximo en el quinquenio 1995-2000.

### Cuadro 9. Colombia. Colombianos en el exterior, según fuentes 1960-1993

Fuentes	Total
Ordóñez 1960	192 377
Ordóñez 1980	818 307
DANE (Método Hill 1985)	1 194 455
DANE (Método Hill 1993)	2 358 259

Fuente: DANE Grupo proyecciones.

### Cuadro 10. Colombia. Emigrantes estimados, según quinquenio 1970-2005

Quinquenio	Emigrantes
1970-1975	179 891
1975-1980	262 201
1980-1985	377 755
1985-1990	547 563
1990-1995	786 880
1995-2000	994 993
2000-2005	883 420

Fuente: DANE, Grupo proyecciones.

**Gráfico 2. Total emigrantes al país por quinquenio 1970-2005**

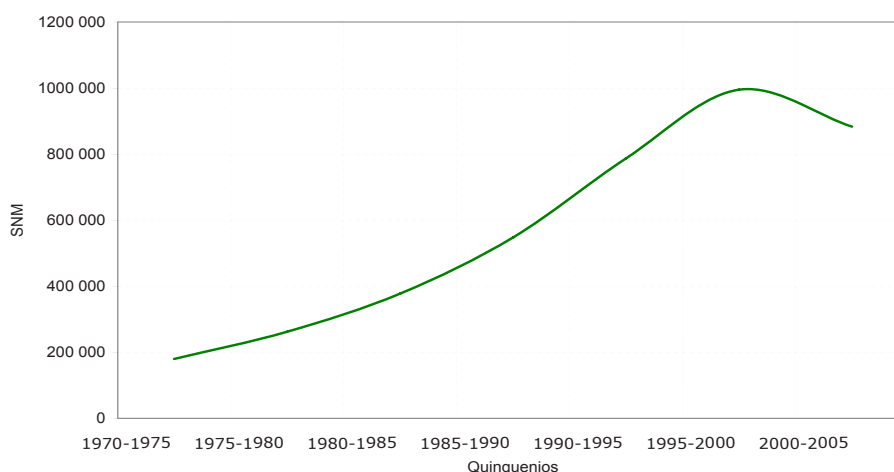

Fuente: DANE. Grupo de Proyecciones

**3.1.3. Resultados de los saldos netos migratorios.** Un tema pendiente de precisar en el campo migratorio era el comportamiento de la migración internacional de Colombia a partir de 1995, debido a que en las proyecciones elaboradas con base en el censo de 1993, se había considerado que el saldo neto migratorio internacional sería nulo, es decir, que el número de inmigrantes compensaría el volumen de los emigrantes, situación que, de acuerdo con la dinámica poblacional que evidenció el país a partir de 1995, resultó contraria a lo esperado.

Dos son los temas específicos que han de ser resueltos en la definición de este saldo neto migratorio, el nivel y su respectiva estructura. Según las estimaciones obtenidas en este estudio, entre 1960 y 2005 el comportamiento del saldo neto migratorio internacional fue negativo, comportamiento que ha sido previsto en las diferentes estimaciones, entre ellas en las proyecciones del período 1950-2025 elaboradas con base en el censo de 1985 (DANE, DNP; 1988).

En el cuadro 11 se presenta la estimación inicial de los saldo neto migratorio, resultante de compatibilizar y modelar las estimaciones

hechas a partir de información censal (hijos sobrevivientes en el exterior, método de So-moza y Hill) con los registros de viajeros internacionales, la cual, al incorporarse al proceso de conciliación, requirió ser ajustada mediante ejercicios iterativos obteniéndose al final del proceso los niveles definitivos que se encuentran condensados en el cuadro 12.

**Cuadro 11. Colombia. Estimación inicial de inmigrantes, emigrantes y saldo neto migratorio 1970-2005**

Quinquenio	Serie de inmigración	Serie de emigración	SNM
Total	923 446	4 032 704	-3 109 257
1970-1975	114 046	179 891	- 65 845
1975-1980	154 588	262 201	- 107 613
1980-1985	163 848	377 755	- 213 907
1985-1990	153 669	547 563	- 393 894
1990-1995	134 029	786 880	- 652 851
1995-2000	118 376	994 993	- 876 617
2000-2005	84 890	883 420	- 798 530

Fuente: DANE, Grupo proyecciones de población.

Adoptadas las nuevas estimaciones del saldo neto migratorio para los quinquenios 1995-2005, se llega a la conclusión que Colombia, durante esos diez años, perdió por efectos de la migración internacional 1 364 494 personas a una tasa promedio de -3,4 por 1 000.

Al contrastar los saldo neto migratorio adoptados para los quinquenios 1985 a 2005 (cuadro 12), con los estimados en las proyecciones de 1985, se observa que en el quinquenio 1985-1990 la diferencia fue de tan solo de 587 migrantes, para el período 1990-1995 el valor adoptado se incrementó en 14,2%, mientras que en los quinquenios 1995-2000 y 2000-2005, la variación fue drástica, correspondiendo a dos veces más de lo estimado para las proyecciones 1985.

**Cuadro 12. Colombia. Saldo neto migratorio internacional, según quinquenios 1985-2005**

Quinquenio	Proyecciones 1985	Estimación inicial	Nivel adoptado <sup>5</sup>
Totales	- 930 000	-2 721 892	-1 878 345
1985-1990	- 245 000	- 393 894	- 245 587
1990-1995	- 235 000	- 652 851	- 268 264
1995-2000	- 225 000	- 876 617	- 703 343
2000-2005	- 225 000	- 798 530	- 661 151

Fuente: elaboración propia.

**Grafico 3. Colombia. Saldo neto migratorio internacional por quinquenios 1985-2005**

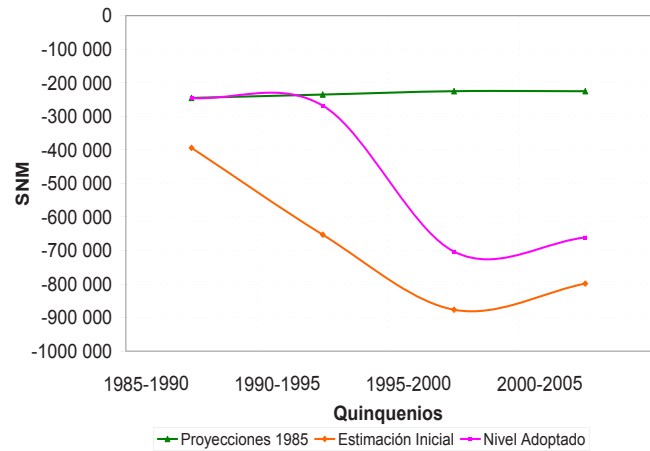

Fuente: DANE. Grupo de Proyecciones

Adoptados los saldos netos migratorios internacionales según grupos de edad y sexo para los cuatro quinquenios comprendidos de 1985 a 2005, con apoyo del proceso de conciliación censal (cuadro 13), a través del cual se buscó garantizar la coherencia en la evolución de los tres componentes demográficos, se ha hecho una aproximación a la participación de los inmigrantes y los emigrantes internacionales, manteniendo la participación de éstos en las estimación de los saldos iniciales.

<sup>5</sup> Tomando como base el nivel adoptado que indica una expulsión total de 1 878 345 personas durante el periodo 1985-2005, y retomando el valor estimado por Ordoñez (1988) de cerca de 1 500 000 total de emigrantes del país para el año 1985, se obtiene una estimación gruesa del total de colombianos en el exterior de 3 378 345. Esta estimación toma en cuenta únicamente los colombianos nacidos en Colombia, supone mortalidad nula para la población de colombianos en el exterior y considera que la mayor participación del saldo neto migratorio internacional corresponde a colombianos.

**Cuadro 13. Colombia. Estimación definitiva del saldo neto migratorio internacional, adoptado en la conciliación censal, según período quinquenal y por sexo 1985-2005**

Quinquenio	Hombres	Mujeres	Total
Totales	- 866 941	- 1011 404	- 1878 345
1985-1990	- 117 075	- 128 512	- 245 587
1990-1995	- 119 200	- 149 064	- 268 264
1995-2000	- 325 920	- 377 423	- 703 343
2000-2005	- 304 746	- 356 405	- 661 151

Fuente: DANE, elaboración propia.

**Cuadro 14. Colombia. Estimación definitiva de inmigrantes, emigrantes y saldo neto migratorio, adoptados en la conciliación censal 1985-2005**

Quinquenio	Serie de inmigración	Serie de emigración	SNM
Total	316 148	2 194 493	-1 878 345
1985-1990	95 810	341 397	- 245 587
1990-1995	55 074	323 338	- 268 264
1995-2000	94 978	798 321	- 703 343
2000-2005	70 286	731 437	- 661 151

Fuente: DANE, elaboración propia.

Finalmente, ha de resaltarse que la estimación inicial de los saldos netos migratorios basados en los registros de viajeros internacionales para los últimos quinquenios, presentan un volumen superior equivalente a un 20%, respecto a las cifras finalmente adoptadas y resultantes del proceso de conciliación.

**Estructura de la migración internacional**

Sustentar que el saldo neto migratorio de Colombia, a lo largo del tiempo, ha sido ne-

gativo, no genera discusión alguna. Pero lo que sí resulta complejo y puede generar controversias es definir su nivel y estructura, lo cual es difícil de realizar por la baja calidad y disponibilidad de la información.

Es por ello que las estructuras adoptadas (cuadro 15), son el resultado de haber expuesto las primeras estimaciones obtenidas a partir de métodos indirectos y del perfil observado en los censos de otros países, a un proceso iterativo a través del cual se buscaba garantizar que los cohortes por grupos quinquenales de edad y sexo, resultantes de proyectar y retroproyectar las poblaciones de los censos en cuestión, fuesen coherentes con las tendencias evidenciadas por los componentes de fecundidad y mortalidad, y con el comportamiento esperado de los principales indicadores de la dinámica demográfica del país.

Las estructuras adoptadas presentan un comportamiento estándar para los cuatro quinquenios, a través de los cuales se evidencia que los flujos migratorios colombianos están conformados mayoritariamente por población joven, en edad económicamente activa y con predominio femenino (cuadro 15 y gráfico 4), respondiendo a las características de la demanda de un mercado laboral creciente en una sociedad globalizada.

Dentro de los colombianos en el exterior, las mujeres presentan una mayor participación, desde la ronda del 80, según los censos de otros países. No obstante, esta mayor participación fue resaltada sólo a comienzos de siglo XXI (Roldán, 2004 B), tanto así, que las estructuras adoptadas en las anteriores proyecciones, asignaron mayor peso a los hombres.



**Cuadro 15. Colombia. Saldos netos migratorios, según grupos de edad y por quinquenio y sexo 1985-2005**

Grupo de edad	1985-1990			1990-1995			1995-2000			2000-2005		
	Hombres	Mujeres	Ambos	Hombres	Mujeres	Ambos	Hombres	Mujeres	Ambos	Hombres	Mujeres	Ambos
Total	- 117 075	- 128 512	- 245 587	- 119 200	- 149 064	- 268 264	- 325 920	- 377 423	- 703 343	- 304 746	- 356 405	- 661 151
0-4	- 6 386	- 6 257	- 12 643	- 5 249	- 9 109	- 14 358	- 18 219	- 16 977	- 35 196	- 15 885	- 13 206	- 29 091
5-9	- 9 211	- 8 844	- 18 055	- 9 734	- 8 658	- 18 392	- 19 986	- 23 434	- 43 420	- 19 385	- 18 297	- 37 682
10-14	- 12 124	- 13 302	- 25 426	- 13 019	- 14 249	- 27 268	- 31 511	- 34 437	- 65 948	- 26 537	- 32 606	- 59 143
15-19	- 15 019	- 19 913	- 34 932	- 14 645	- 22 014	- 36 659	- 44 882	- 52 797	- 97 679	- 44 291	- 55 480	- 99 771
20-24	- 18 317	- 20 225	- 38 542	- 19 772	- 23 747	- 43 519	- 56 633	- 61 738	- 118 371	- 57 659	- 62 021	- 119 680
25-29	- 17 647	- 17 985	- 35 632	- 19 643	- 21 174	- 40 817	- 52 792	- 56 487	- 109 279	- 50 508	- 52 731	- 103 239
30-34	- 16 019	- 16 136	- 32 155	- 16 289	- 18 290	- 34 579	- 41 699	- 46 974	- 88 673	- 38 469	- 44 427	- 82 896
35-39	- 11 337	- 11 721	- 23 058	- 11 280	- 13 678	- 24 958	- 28 051	- 33 246	- 61 297	- 25 314	- 32 304	- 57 618
40-44	- 5 502	- 6 316	- 11 818	- 5 432	- 7 593	- 13 025	- 15 492	- 19 282	- 34 774	- 12 747	- 17 807	- 30 554
45-49	- 2 599	- 3 362	- 5 961	- 2 189	- 4 230	- 6 419	- 8 376	- 11 854	- 20 230	- 6 845	- 10 519	- 17 364
50-54	- 1 332	- 2 040	- 3 372	- 780	- 2 434	- 3 214	- 4 445	- 7 692	- 12 137	- 3 552	- 6 437	- 9 989
55-59	- 674	- 1 144	- 1 818	- 167	- 1 540	- 1 707	- 1 854	- 4 669	- 6 523	- 1 383	- 3 965	- 5 348
60-64	- 111	- 192	- 303	- 557	- 1 033	- 1 590	- 1 073	- 3 531	- 4 604	- 788	- 2 620	- 3 408
65-69	- 141	- 226	- 367	- 86	- 368	- 454	- 407	- 2 222	- 2 629	- 462	- 2 013	- 2 475
70-74	- 347	- 436	- 783	- 71	- 502	- 573	- 182	- 1 078	- 1 260	- 567	- 969	- 1 536
75-79	- 195	- 239	- 434	- 161	- 269	- 430	- 135	- 524	- 659	- 166	- 448	- 614
80 y más	- 114	- 174	- 288	- 126	- 176	- 302	- 183	- 481	- 664	- 188	- 555	- 743

Fuente: Departamento Administrativo Nacional de Estadística (DANE).

**Gráfico 4. Colombia. Estructuras SNM internacionales por quinquenio 1985-2005**

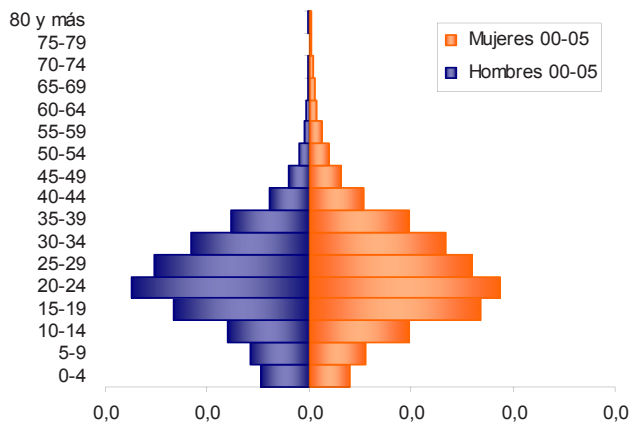
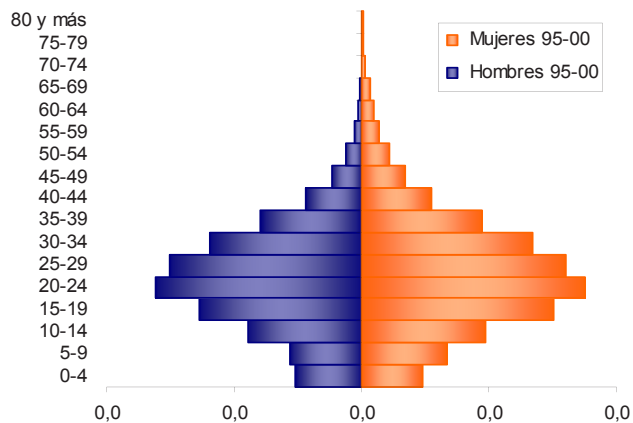
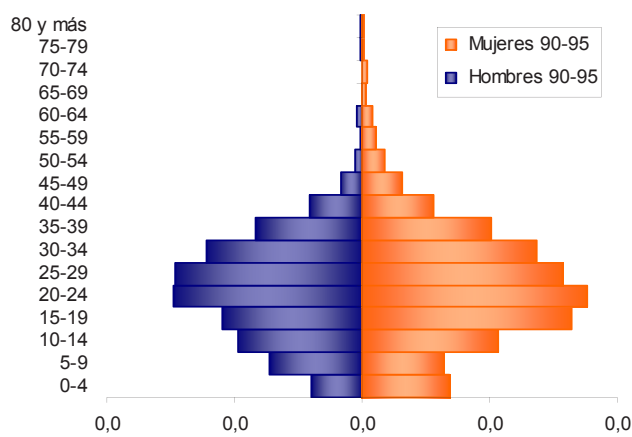
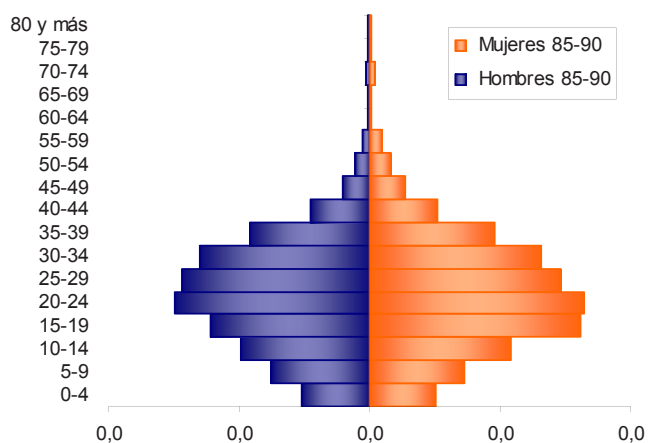

### 3.2. MIGRACIÓN INTERDEPARTAMENTAL

A continuación se presentan los resultados de los saldos netos migratorios departamentales, tanto internos como internacionales.

**Cuadro 16. Colombia. Participación en el saldo neto migratorio internacional, según departamento y por quinquenio 1985-2005**

Departamento	1985-1990	1990-1995	1995-2000	2000-2005
Total	100,00	100,00	100,00	100,00
Antioquia	10,48	13,01	12,68	12,76
Atlántico	8,20	8,99	7,86	7,85
Bogotá	8,42	18,39	16,24	16,37
Bolívar	9,65	7,20	7,08	7,05
Boyacá	2,26	2,05	1,42	2,77
Caldas	1,43	1,85	1,98	1,91
Caquetá	0,37	0,30	0,26	0,19
Cauca	2,19	1,46	1,65	1,67
Cesar	3,22	2,78	2,39	2,33
Córdoba	4,26	3,13	2,48	2,95
Cundinamarca	3,23	2,97	2,31	2,06
Chocó	1,31	0,41	0,66	0,64
Huila	0,14	1,44	1,00	1,00
La Guajira	1,09	0,11	0,42	0,63
Magdalena	4,49	3,51	3,41	3,40
Meta	0,86	0,89	0,88	0,58
Nariño	3,64	2,41	2,39	2,53
Norte de Santander	8,88	5,64	5,81	5,83
Quindío	0,98	1,33	1,99	2,00
Risaralda	2,08	2,39	4,23	4,24
Santander	7,09	4,80	5,09	5,14
Sucre	4,42	2,94	2,93	2,95
Tolima	2,31	1,86	1,32	1,50
Valle del Cauca	7,30	8,82	12,01	10,24
Arauca	0,42	0,33	0,36	0,37
Casanare	0,38	0,08	0,20	0,21
Putumayo	0,32	0,29	0,34	0,25
San Andrés	0,18	0,30	0,24	0,24
Grupo Amazonía	0,43	0,34	0,35	0,34

Fuente: Departamento Administrativo Nacional de Estadística (DANE).

**Cuadro 17. Colombia. Saldo neto migratorio total, según departamento y por quinquenio 1985-2005**

Departamento	1985-1990	1990-1995	1995-2000	2000-2005
Total	-245 587	-268 264	-703 343	-661 151
Antioquia	-37 211	-10 844	22 630	38 857
Atlántico	-1 736	-1 960	-26 227	-23 361
Bogotá	263 931	260 001	117 106	81 258
Bolívar	-2 168	-2 802	-77 569	-92 099
Boyacá	-79 952	-85 466	-76 430	-74 574
Caldas	-41 347	-43 811	-53 448	-47 462
Caquetá	456	491	-26 603	-23 669
Cauca	-15 525	-26 249	-46 399	-50 800
Cesar	-17 282	-25 916	-41 012	-36 704
Córdoba	-48 842	-49 761	-38 799	-36 392
Cundinamarca	-33 803	-35 980	23 158	33 613
Chocó	-32 786	-33 359	-36 922	-35 571
Huila	-26 660	-26 878	-25 053	-17 001
La Guajira	-9 942	-11 392	28 506	51 765
Magdalena	-25 993	-49 375	-80 984	-75 563
Meta	-9 059	-9 206	20 254	21 320
Nariño	-30 909	-39 278	-46 601	-35 075
Norte de Santander	-29 442	-20 644	-54 590	-47 167
Quindío	5 477	6 160	-17 387	-15 509
Risaralda	15 493	19 472	-27 814	-23 840
Santander	-45 751	-46 866	-73 067	-77 669
Sucre	-19 866	-20 451	-36 815	-32 802
Tolima	-88 305	-88 449	-78 245	-68 736
Valle del Cauca	41 201	48 025	-53 496	-32 101
Arauca	16 527	16 248	12 461	-13 173
Casanare	1 103	6 143	4 105	3 391
Putumayo	-1 998	-5 053	-11 431	-18 658
San Andrés	5 008	5 015	-2 434	-2 432
Grupo Amazonía	3 794	3 921	-237	-10 997

Fuente: Departamento Administrativo Nacional de Estadística (DANE).

**Cuadro 18. Colombia. Saldo neto migratorio interno, según departamento y por quinquenio. 1985-2005**

Departamento	1985-1990	1990-1995	1995-2000	2000-2005
Total	0	0	0	0
Antioquia	-11 464	24 063	111 801	123 221
Atlántico	18 400	22 148	29 079	28 527
Bogotá	284 598	309 322	231 309	189 521
Bolívar	21 524	16 511	-27 799	-45 504
Boyacá	-74 409	-79 966	-66 476	-56 288
Caldas	-37 841	-38 858	-39 493	-34 866
Caquetá	1 364	1 293	-24 757	-22 387
Cauca	-10 145	-22 345	-34 769	-39 764
Cesar	-9 377	-18 468	-24 183	-21 271
Córdoba	-38 383	-41 356	-21 357	-16 894
Cundinamarca	-25 869	-28 009	39 431	47 241
Chocó	-29 577	-32 271	-32 248	-31 322
Huila	-26 326	-23 022	-18 034	-10 390
La Guajira	-7 270	-11 101	31 489	55 961
Magdalena	-14 956	-39 956	-56 997	-53 085
Meta	-6 959	-6 830	26 431	25 135
Nariño	-21 978	-32 806	-29 764	-18 338
Norte de Santander	-7 635	-5 520	-13 709	-8 606
Quindío	7 883	9 732	-3 386	-2 274
Risaralda	20 592	25 879	1 957	4 198
Santander	-28 328	-33 980	-37 254	-43 664
Sucre	-9 019	-12 555	-16 217	-13 315
Tolima	-82 621	-83 458	-68 961	-58 834
Valle del Cauca	59 119	71 681	30 988	35 575
Arauca	17 554	17 132	15 004	-10 743
Casanare	2 035	6 355	5 518	4 764
Putumayo	-1 206	-4 278	-9 060	-16 975
San Andrés	5 441	5 830	-771	-867
Grupo Amazonía	4 853	4 833	2 228	-8 756

Fuente: Departamento Administrativo Nacional de Estadística (DANE).

**Cuadro 19. Colombia. Saldo neto migratorio internacional, según departamento y por quinquenio 1985-2005**

Departamento	1985-1990	1990-1995	1995-2000	2000-2005
Total	-245 587	-268 264	-703 343	-661 151
Antioquia	-25 747	-34 907	-89 171	-84 364
Atlántico	-20 136	-24 108	-55 306	-51 888
Bogotá	-20 667	-49 321	-114 203	-108 263
Bolívar	-23 692	-19 313	-49 770	-46 595
Boyacá	-5 543	-5 500	-9 954	-18 286
Caldas	-3 506	-4 953	-13 955	-12 596
Caquetá	-908	-802	-1 846	-1 282
Cauca	-5 380	-3 904	-11 630	-11 036
Cesar	-7 905	-7 448	-16 829	-15 433
Córdoba	-10 459	-8 405	-17 442	-19 498
Cundinamarca	-7 934	-7 971	-16 273	-13 628
Chocó	-3 209	-1 088	-4 674	-4 249
Huila	-334	-3 856	-7 019	-6 611
La Guajira	-2 672	-291	-2 983	-4 196
Magdalena	-11 037	-9 419	-23 987	-22 478
Meta	-2 100	-2 376	-6 177	-3 815
Nariño	-8 931	-6 472	-16 837	-16 737
Norte de Santander	-21 807	-15 124	-40 881	-38 561
Quindío	-2 406	-3 572	-14 001	-13 235
Risaralda	-5 099	-6 407	-29 771	-28 038
Santander	-17 423	-12 886	-35 813	-34 005
Sucre	-10 847	-7 896	-20 598	-19 487
Tolima	-5 684	-4 991	-9 284	-9 902
Valle del Cauca	-17 918	-23 656	-84 484	-67 676
Arauca	-1 027	-884	-2 543	-2 430
Casanare	-932	-212	-1 413	-1 373
Putumayo	-792	-775	-2 371	-1 683
San Andrés	-433	- 815	-1 663	-1 565
Grupo Amazonía	-1 059	-912	-2 465	-2 241

Fuente: Departamento Administrativo Nacional de Estadística (DANE).

**Cuadro 20. Colombia. Tasas netas de migración, según departamento y por quinquenios y fuente 1990-2005**

Departamento	1990-1995	1995-2000	2000-2005	Conciliación 2005	Proyecciones 1993	Conciliación 2005
	Proyecciones 1993	Conciliación 2005	Proyecciones 1993			
Nacional		-1.50		-3.62		-3.18
Antioquia	-1.01	-0.46	-1.01	0.89	-1.01	1.42
Arauca	20.03	20.65	11.99	12.68	9.99	-11.76
Atlántico	1.40	-0.22	2.98	-2.70	3.96	-2.11
Bogotá	10.03	9.77	8.26	3.90	6.61	2.41
Bolívar	0.00	-0.35	1.50	-8.93	1.50	-10.03
Boyacá	-14.17	-14.36	-9.94	-12.53	-8.95	-11.98
Caldas	-4.49	-9.40	-3.02	-11.20	-2.01	-9.84
Caquetá	-8.29	0.28	-6.50	-13.68	-3.54	-11.56
Casanare	5.01	5.75	5.01	3.32	3.97	2.42
Cauca	-5.48	-4.78	-4.49	-7.86	-2.52	-8.18
Cesar	-7.76	-7.00	-5.35	-10.13	-2.94	-8.49
Chocó	-26.64	-16.56	-18.82	-17.38	-11.91	-16.02
Córdoba	-11.42	-8.25	-8.95	-5.93	-6.77	-5.14
Cundinamarca	6.03	-4.01	6.53	2.35	4.96	3.24
Huila	-8.07	-6.51	-5.85	-5.56	-2.95	-3.49
La Guajira	-9.19	-5.31	-5.82	11.34	-3.93	16.85
Magdalena	-2.52	-9.67	-2.01	-14.97	-1.51	-13.41
Meta	-5.98	-3.13	-2.01	6.17	0.00	5.76
Nariño	-1.51	-6.04	-2.01	-6.66	-1.51	-4.70
Norte de Santander	-1.41	-3.82	0.80	-9.42	0.90	-7.73
Putumayo	-1.34	-3.99	1.07	-8.14	1.78	-12.36
Quindío	5.25	2.58	5.05	-6.81	4.00	-5.88
Risaralda	1.99	4.92	1.99	-6.52	1.99	-5.39
San Andrés	17.11	17.20	9.04	-7.39	9.04	-7.04
Santander	-5.68	-5.31	-4.71	-7.83	-4.34	-8.04
Sucre	-5.49	-6.17	-3.03	-10.31	-2.01	-8.71
Tolima	-15.87	-13.68	-12.40	-11.85	-10.73	-10.22
Valle del Cauca	0.00	2.70	2.49	-2.77	2.98	-1.56
Grupo Amazonía		3.67		-0.19		-7.83

Fuente: DANE. Estudios censales núm. 2, Conciliación Censo General 2005.

## 4. CONCLUSIONES Y RECOMENDACIONES

La emigración es la variable más compleja dentro del proceso de estimación de los saldos netos migratorios internacionales, debido a que la información se capta generalmente de forma indirecta.

La estimación de los saldos netos migratorios internos en Colombia presenta un amplio grado de incertidumbre, ya que las variables que lo definen están afectadas directamente por el grado de cobertura censal, tanto del departamento en cuestión como de los departamentos con los cuales se mantienen los principales flujos.

La migración es un fenómeno dinámico y la forma como se acostumbra a diseñar las preguntas censales, tendientes a captar los cambios residenciales, solo mide un número reducido de los movimientos migratorios que se dan entre los períodos analizados, no reflejando el volumen total de migrantes.

Los análisis realizados indican que Colombia tiene amplias deficiencias en la medición del fenómeno migratorio en todas las escalas territoriales, nacional, departamental y municipal. Debido a estas carencias, la estimación de los saldos netos migratorios se elaboró aprovechando la información disponible y mediante la aplicación de métodos indirectos, en donde los niveles y estructuras son el resultado de modelaciones condicionadas al criterio de profesionales expertos.

Los saldos netos migratorios son el resultado de un proceso iterativo, en donde las primeras estimaciones de niveles y estructuras se constituyeron en el insumo del proceso de conciliación censal, a través del cual se ajustaron y validaron, con base en los principales indicadores demográficos resultantes.

Los saldos netos migratorios, se constituyen en el diferencial resultante de la interacción entre los componentes de fecundidad y la mortalidad, cuyas dinámicas son más predecibles en el tiempo, a diferencia de la migración cuya variabilidad se puede dar a más corto plazo, como respuesta a cambios socioeconómicos o políticos.

La experiencia obtenida durante el análisis de la información recomienda que en las futuras mediciones de la migración internacional se incorporen las preguntas de hijos nacidos vivos, hijos sobrevivientes, hijos en el exterior, el año de salida del país, la edad, la orfandad de la población colombiana, el sexo para cada una de las anteriores preguntas, y se precise si la madre del entrevistado se encuentra presente o ausente en el país, lo que permitirá mejorar las estimaciones de colombianos en el exterior. De igual forma, se recomienda que en las preguntas hechas a los hogares se haga una mayor desagregación, buscando tener una aproximación a la distribución de los emigrantes del país por sexo y edad.



A partir del análisis de la migración, se considera que Colombia necesita diseñar e implementar un programa de recolección periódica de información, plasmado en una encuesta especializada, que permita hacerle seguimiento a este fenómeno que es cambiante en el tiempo y no puede quedar sujeto a los resultados que arrojan, en promedio, cada diez años los censos de población.

Las limitaciones que presenta la información de migración obliga a los investigadores de este tema a pensar en métodos indirectos que brinden estimaciones alternativas de niveles y estructuras de los saldos migratorios, los cuales, al ser confrontados, permitan a los temáticos seleccionar y validar aquellas que

mejor se ajusten a las dinámicas demográficas esperadas. De igual forma, el desarrollo de métodos alternativos debe ir acompañado de la estimación de los rangos de confianza de dichos procedimientos.

Finalmente, con base en las consideraciones anteriores, se invita a que esta información sea vista como punto de referencia que motive a la construcción de nuevas fuentes y estudios que contribuyan a fortalecer los comportamientos aquí indicados, a partir del esfuerzo aunado de las diferentes entidades gubernamentales y entes académicos, para quienes esta información es fundamental en la planificación y definición de políticas de desarrollo socioeconómico del país y sus regiones.

## BIBLIOGRAFÍA

- Aparicio, R. & Jiménez C. (2003). *Migración colombiana en España*. Ginebra-Suiza: Naciones Unidas.
- Arbeláez, A. (mayo 1977). *El éxodo de los colombianos en el período 1963-1973*. En: *Boletín Mensual de Estadística 310*. Bogotá: Departamento Administrativo Nacional de Estadística.
- Ardila, Gerardo. (2006). *Colombia: Migraciones, Transnacionalismo y desplazamiento*. Bogotá: Facultad de Ciencias Humanas, Universidad Nacional.
- CEDE. (1988). *Estimación de Migración Neta según censo de 1985, Tendencias. 1964-74, 1975-1985*. Tomo 2 A, primera parte. Bogotá: Facultad de Economía, Universidad de los Andes.
- DANE. (2003) (inédito). *Evidencias recientes del comportamiento de la migración interna en Colombia a partir de la encuesta continua de hogares*. Bogotá: DANE.
- . (2000). *Las Migraciones Internas en Colombia 1988-1993*. Bogotá: DANE.
- . (1998). *Colombia. Proyecciones quinquenales de población por sexo y edad, 1950 2050*. Bogotá: DANE.
- . (septiembre 1977) *Migración interna y concentración poblacional 1964-1973*. En: *Boletín mensual de estadísticas*, núm. 314. Bogotá: DANE.
- . CELADE-DNP-CIID. (1989). *Proyecciones nacionales de población Colombia 1950-2025*. Proyecto financiado por el Centro Internacional de Investigaciones para el Desarrollo CIID-Canadá.
- Dueñas, G. (2002). *Las variables de migración*. En: *Homologación de los microdatos censales en Colombia*. Memorias del taller col-ipums.
- Dureau, F. (IRD) y Flórez, C. (CEDE). (2000). *Aguitacamino "Movilidad espacial en zonas de expansión: los casos de Yopal, Aguazul y Tauramena"*. Bogotá: Centro de Estudios sobre Desarrollo Económico de la Universidad de los Andes e Instituto francés de Investigación para el Desarrollo, ex-ORSTOM.
- Gálvis, L. (2002). *Determinantes de la migración interdepartamental en Colombia 1988-1993*. En: *Documentos de trabajo sobre economía regional* núm. 29. Bogotá: Centro de Estudios Económicos Regionales del Banco de la República. Cartagena de Indias Colombia.
- Hill, K. (1981). *Notas sobre la estimación de la distribución por edades de los hijos emigrantes sobrevivientes*. En: *Notas de población*. Año IX, núm. 27. San José de Costa Rica: CELADE.

- Lastra M. (2006). *Perfil Sociodemográfico de la Población de Origen Colombiano que Residía en los Estados Unidos en el Año 2000*. Florida: Centro de Estudios Latinoamericanos y del Caribe. Centro de Estudios Colombianos. Florida International University.
- Martínez, C. (2001). *Las Migraciones Internas en Colombia: Análisis territorial y demográfico según los censos de 1973 y 1993*. Tesis Doctoral, Universidad Autónoma de Barcelona, Doctorado en Demografía.
- Ministerio de Relaciones Exteriores de Colombia. (Junio 15 y 16 de 2006). *Memorias. II Seminario sobre migración internacional colombiana y la conformación de comunidades transnacionales. Presentación de los resultados en migración - Censo 2005*. (Estimación preliminar del DANE realizada sin tener los indicadores finales de fecundidad y mortalidad).
- Ordóñez, M. (1988). *Informe de Migración Internacional del convenio suscrito entre la Facultad de Estudios Interdisciplinarios (FEI) de la Universidad Javeriana*. Bogotá. Universidad Javeriana.
- Roldán, J. (2004). *Los Nacionales colombianos en España: Una aproximación sociodemográfica a partir de los flujos y los stocks 1988 2001*. Memoria de investigación dirigida por Andreu Domingo i Valls. Barcelona: Facultad de Geografía, Centro de Estudios Demográficos, Universidad Autónoma de Barcelona España.
- . (2004). *Sociodemografía de la población colombiana en España: una población feminizada que se consolida a finales del siglo XX*. Ponencia presentada al IV Congreso sobre la Inmigración a España: Ciudadanía y participación. Girona, España 10-13 de noviembre de 2004.
- Somoza, J. (1977). *Una idea para estimar la población emigrante por sexo y edad en el censo de un país*. En: Notas de población. Año V, núm.15, diciembre. San José de Costa Rica: CELADE.
- Urrea, F. (1987). *Migración Internacional de Colombianos y Mercado Laboral*. Santiago de Cali – Colombia: Universidad del Valle.
- Zlotnik, H. (1987). *La utilización de información sobre residencia de parientes para medir la emigración internacional*. En: Notas de Población. Año XV núm. 47, Diciembre 1987.

# **ANEXOS**

## **ANEXO 1**

### **ESTRUCTURAS DE LOS SALDOS NETOS MIGRATORIOS DEPARTAMENTALES TOTALES, INTERNOS E INTERNACIONALES POR QUINQUENIOS 1985-2005**

### Cuadro 1 Antioquia. Saldo neto migratorio TOTAL, por quinquenio y sexo, según grupos de edad 1985-2005

Grupos de edad	1985-1990			1990-1995			1995-2000			2000-2005		
	Ambos	Hombres	Mujeres	Ambos	Hombres	Mujeres	Ambos	Hombres	Mujeres	Ambos	Hombres	Mujeres
Total	- 37 211	- 18 653	- 18 558	- 10 844	- 2 860	- 7 984	22 630	12 010	10 620	38 857	19 788	19 069
0-4	- 2 096	- 1 067	- 1 029	- 502	13	- 515	255	8	247	956	233	723
5-9	- 3 419	- 1 678	- 1 741	696	314	382	387	464	- 77	702	215	487
10-14	- 3 990	- 2 013	- 1 977	- 651	- 242	- 409	2 912	1 480	1 432	5 072	2 839	2 233
15-19	- 4 318	- 2 289	- 2 029	- 2 314	- 652	- 1 662	4 385	2 245	2 140	7 791	4 155	3 636
20-24	- 4 566	- 2 252	- 2 314	- 3 434	- 1 439	- 1 995	4 861	2 496	2 365	8 735	4 321	4 414
25-29	- 5 073	- 2 380	- 2 693	- 2 273	- 1 159	- 1 114	2 789	1 508	1 281	5 015	2 508	2 507
30-34	- 5 095	- 2 458	- 2 637	- 1 227	- 477	- 750	1 269	756	513	2 001	1 123	878
35-39	- 3 741	- 1 906	- 1 835	- 1 163	- 254	- 909	900	536	364	1 179	728	451
40-44	- 2 191	- 1 124	- 1 067	- 381	64	- 445	809	449	360	1 315	740	575
45-49	- 1 200	- 635	- 565	- 74	208	- 282	715	387	328	1 138	603	535
50-54	- 691	- 366	- 325	113	254	- 141	650	352	298	996	513	483
55-59	- 382	- 211	- 171	108	209	- 101	653	353	300	952	486	466
60-64	- 156	- 108	- 48	33	94	- 61	589	306	283	867	409	458
65-69	- 128	- 77	- 51	156	113	43	509	247	262	718	320	398
70-74	- 96	- 49	- 47	34	32	2	431	185	246	579	214	365
75-79	- 52	- 28	- 24	8	27	- 19	313	118	195	496	179	317
80-Y+	- 17	- 12	- 5	27	35	- 8	203	120	83	345	202	143

Fuente: DANE. Grupo de Proyecciones 2007

### Cuadro 2 Antioquia. Saldo neto migratorio INTERNO, por quinquenio y sexo, según grupos de edad 1985-2005

Grupos de edad	1985-1990			1990-1995			1995-2000			2000-2005		
	Ambos	Hombres	Mujeres	Ambos	Hombres	Mujeres	Ambos	Hombres	Mujeres	Ambos	Hombres	Mujeres
Total	- 11 464	- 6 171	- 5 293	24 063	12 985	11 078	111 801	53 213	58 588	123 221	58 819	64 402
0-4	- 667	- 344	- 323	1 514	763	751	5 199	2 578	2 621	5 298	2 631	2 667
5-9	- 1 494	- 726	- 768	3 096	1 534	1 562	6 472	3 222	3 250	6 543	3 261	3 282
10-14	- 1 336	- 721	- 615	2 853	1 508	1 345	11 271	5 623	5 648	13 059	6 535	6 524
15-19	- 887	- 643	- 244	2 316	1 613	703	15 718	7 790	7 928	18 604	9 250	9 354
20-24	- 667	- 363	- 304	1 984	1 112	872	18 296	8 957	9 339	21 467	10 543	10 924
25-29	- 1 307	- 529	- 778	3 000	1 280	1 720	16 284	7 823	8 461	17 816	8 581	9 235
30-34	- 1 673	- 765	- 908	3 335	1 605	1 730	13 293	6 239	7 054	13 531	6 360	7 171
35-39	- 1 254	- 689	- 565	2 159	1 219	940	9 543	4 363	5 180	9 487	4 342	5 145
40-44	- 889	- 517	- 372	1 389	794	595	5 608	2 490	3 118	5 722	2 545	3 177
45-49	- 519	- 336	- 183	818	516	302	3 410	1 465	1 945	3 593	1 547	2 046
50-54	- 313	- 215	- 98	564	368	196	2 185	905	1 280	2 384	990	1 394
55-59	- 177	- 131	- 46	337	234	103	1 456	579	877	1 675	669	1 006
60-64	- 123	- 95	- 28	257	182	75	1 127	429	698	1 356	519	837
65-69	- 90	- 61	- 29	216	126	90	784	291	493	1 004	373	631
70-74	- 46	- 17	- 29	109	42	67	551	202	349	751	272	479
75-79	- 21	- 16	- 5	56	42	14	359	127	232	545	190	355
80-Y+	- 1	- 3	2	60	47	13	245	130	115	386	211	175

Fuente: DANE. Grupo de Proyecciones 2007

### Cuadro 3 Antioquia. Saldo neto migratorio INTERNACIONAL, por quinquenio y sexo, según grupos de edad 1985-2005

Grupos de edad	1985-1990			1990-1995			1995-2000			2000-2005		
	Ambos	Hombres	Mujeres	Ambos	Hombres	Mujeres	Ambos	Hombres	Mujeres	Ambos	Hombres	Mujeres
Total	- 25 747	- 12 482	- 13 265	- 34 907	- 15 845	- 19 062	- 89 171	- 41 203	- 47 968	- 84 364	- 39 031	- 45 333
0-4	- 1 429	- 723	- 706	- 2 016	- 750	- 1 266	- 4 944	- 2 570	- 2 374	- 4 342	- 2 398	- 1 944
5-9	- 1 925	- 952	- 973	- 2 400	- 1 220	- 1 180	- 6 085	- 2 758	- 3 327	- 5 841	- 3 046	- 2 795
10-14	- 2 654	- 1 292	- 1 362	- 3 504	- 1 750	- 1 754	- 8 359	- 4 143	- 4 216	- 7 987	- 3 696	- 4 291
15-19	- 3 431	- 1 646	- 1 785	- 4 630	- 2 265	- 2 365	- 11 333	- 5 545	- 5 788	- 10 813	- 5 095	- 5 718
20-24	- 3 899	- 1 889	- 2 010	- 5 418	- 2 551	- 2 867	- 13 435	- 6 461	- 6 974	- 12 732	- 6 222	- 6 510
25-29	- 3 766	- 1 851	- 1 915	- 5 273	- 2 439	- 2 834	- 13 495	- 6 315	- 7 180	- 12 801	- 6 073	- 6 728
30-34	- 3 422	- 1 693	- 1 729	- 4 562	- 2 082	- 2 480	- 12 024	- 5 483	- 6 541	- 11 530	- 5 237	- 6 293
35-39	- 2 487	- 1 217	- 1 270	- 3 322	- 1 473	- 1 849	- 8 643	- 3 827	- 4 816	- 8 308	- 3 614	- 4 694
40-44	- 1 302	- 607	- 695	- 1 770	- 730	- 1 040	- 4 799	- 2 041	- 2 758	- 4 407	- 1 805	- 2 602
45-49	- 681	- 299	- 382	- 892	- 308	- 584	- 2 695	- 1 078	- 1 617	- 2 455	- 944	- 1 511
50-54	- 378	- 151	- 227	- 451	- 114	- 337	- 1 535	- 553	- 982	- 1 388	- 477	- 911
55-59	- 205	- 80	- 125	- 229	- 25	- 204	- 803	- 226	- 577	- 723	- 183	- 540
60-64	- 33	- 13	- 20	- 224	- 88	- 136	- 538	- 123	- 415	- 489	- 110	- 379
65-69	- 38	- 16	- 22	- 60	- 13	- 47	- 275	- 44	- 231	- 286	- 53	- 233
70-74	- 50	- 32	- 18	- 75	- 10	- 65	- 120	- 17	- 103	- 172	- 58	- 114
75-79	- 31	- 12	- 19	- 48	- 15	- 33	- 46	- 9	- 37	- 49	- 11	- 38
80-Y+	- 16	- 9	- 7	- 33	- 12	- 21	- 42	- 10	- 32	- 41	- 9	- 32

Fuente: DANE. Grupo de Proyecciones 2007

**Cuadro 4 Atlántico. Saldo neto migratorio TOTAL, por quinquenio y sexo, según grupos de edad 1985-2005**

Grupos de edad	1985-1990			1990-1995			1995-2000			2000-2005		
	Ambos	Hombres	Mujeres	Ambos	Hombres	Mujeres	Ambos	Hombres	Mujeres	Ambos	Hombres	Mujeres
Total	- 1 736	- 214	- 1 522	- 1 960	- 41	- 1 919	- 26 227	- 10 609	- 15 618	- 23 361	- 9 832	- 13 529
0-4	- 112	- 44	- 68	- 197	95	- 292	- 856	- 468	- 388	- 568	- 371	- 197
5-9	- 263	- 124	- 139	- 150	- 82	- 68	- 1 019	- 362	- 657	- 1 065	- 587	- 478
10-14	- 292	- 78	- 214	- 255	- 82	- 173	- 1 147	- 545	- 602	- 1 086	- 414	- 672
15-19	- 329	- 17	- 312	- 485	- 134	- 351	- 2 662	- 1 260	- 1 402	- 2 507	- 1 074	- 1 433
20-24	- 225	- 7	- 218	- 574	- 177	- 397	- 3 903	- 1 831	- 2 072	- 3 577	- 1 744	- 1 833
25-29	- 145	- 3	- 142	- 280	- 52	- 228	- 4 681	- 2 044	- 2 637	- 4 153	- 1 891	- 2 262
30-34	- 281	- 65	- 216	- 184	- 1	- 183	- 4 220	- 1 786	- 2 434	- 3 801	- 1 567	- 2 234
35-39	- 311	- 85	- 226	- 202	- 22	- 180	- 3 197	- 1 233	- 1 964	- 2 919	- 1 100	- 1 819
40-44	- 131	- 16	- 115	- 63	23	- 86	- 1 827	- 669	- 1 158	- 1 553	- 545	- 1 008
45-49	- 10	31	- 41	65	88	- 23	- 1 015	- 301	- 714	- 812	- 271	- 541
50-54	47	46	1	127	108	19	- 505	- 105	- 400	- 402	- 113	- 289
55-59	66	45	21	114	99	15	- 311	- 14	- 297	- 224	- 19	- 205
60-64	150	64	86	48	22	26	- 284	2	- 286	- 196	- 22	- 174
65-69	87	38	49	92	48	44	- 221	23	- 244	- 174	- 13	- 161
70-74	14	1	13	30	31	- 1	- 126	24	- 150	- 161	- 70	- 91
75-79	- 1	1	- 2	- 9	- 3	- 6	- 77	- 6	- 71	- 82	- 5	- 77
80-Y+	0	- 1	1	- 37	- 2	- 35	- 176	- 34	- 142	- 81	- 26	- 55

Fuente: DANE. Grupo de Proyecciones 2007

**Cuadro 5 Atlántico. Saldo neto migratorio INTERNO, por quinquenio y sexo, según grupos de edad 1985-2005**

Grupos de edad	1985-1990			1990-1995			1995-2000			2000-2005		
	Ambos	Hombres	Mujeres	Ambos	Hombres	Mujeres	Ambos	Hombres	Mujeres	Ambos	Hombres	Mujeres
Total	18 400	9 237	9 163	22 148	11 056	11 092	29 079	14 577	14 502	28 527	13 252	15 275
0-4	961	481	480	1 146	574	572	1 358	680	678	1 082	520	562
5-9	1 148	595	553	1 358	683	675	1 894	949	945	1 470	721	749
10-14	1 669	832	837	2 014	995	1 019	2 721	1 323	1 398	2 207	1 053	1 154
15-19	2 705	1 252	1 453	3 228	1 543	1 685	4 320	2 083	2 237	3 677	1 782	1 895
20-24	3 309	1 683	1 626	3 893	1 976	1 917	5 137	2 609	2 528	4 729	2 324	2 405
25-29	2 643	1 397	1 246	3 176	1 657	1 519	4 173	2 182	1 991	4 624	2 236	2 388
30-34	2 208	1 159	1 049	2 672	1 377	1 295	3 450	1 781	1 669	3 869	1 815	2 054
35-39	1 488	779	709	1 862	952	910	2 377	1 221	1 156	2 676	1 178	1 498
40-44	801	400	401	1 008	494	514	1 302	653	649	1 428	610	818
45-49	484	233	251	608	289	319	793	390	403	877	351	526
50-54	331	149	182	410	186	224	547	256	291	553	216	337
55-59	225	99	126	261	117	144	354	166	188	386	140	246
60-64	175	72	103	201	86	115	265	119	146	302	97	205
65-69	121	50	71	137	59	78	171	76	95	247	70	177
70-74	67	33	34	96	42	54	118	55	63	202	62	140
75-79	35	14	21	42	17	25	49	21	28	116	47	69
80-Y+	30	9	21	36	9	27	50	13	37	82	30	52

Fuente: DANE. Grupo de Proyecciones 2007

**Cuadro 6 Atlántico. Saldo neto migratorio INTERNACIONAL, por quinquenio y sexo, según grupos de edad 1985-2005**

Grupos de edad	1985-1990			1990-1995			1995-2000			2000-2005		
	Ambos	Hombres	Mujeres	Ambos	Hombres	Mujeres	Ambos	Hombres	Mujeres	Ambos	Hombres	Mujeres
Total	- 20 136	- 9 451	- 10 685	- 24 108	- 11 097	- 13 011	- 55 306	- 25 186	- 30 120	- 51 888	- 23 084	- 28 804
0-4	- 1 073	- 525	- 548	- 1 343	- 479	- 864	- 2 214	- 1 148	- 1 066	- 1 650	- 891	- 759
5-9	- 1 411	- 719	- 692	- 1 508	- 765	- 743	- 2 913	- 1 311	- 1 602	- 2 535	- 1 308	- 1 227
10-14	- 1 961	- 910	- 1 051	- 2 269	- 1 077	- 1 192	- 3 868	- 1 868	- 2 000	- 3 293	- 1 467	- 1 826
15-19	- 3 034	- 1 269	- 1 765	- 3 713	- 1 677	- 2 036	- 6 982	- 3 343	- 3 639	- 6 184	- 2 856	- 3 328
20-24	- 3 534	- 1 690	- 1 844	- 4 467	- 2 153	- 2 314	- 9 040	- 4 440	- 4 600	- 8 306	- 4 068	- 4 238
25-29	- 2 788	- 1 400	- 1 388	- 3 456	- 1 709	- 1 747	- 8 854	- 4 226	- 4 628	- 8 777	- 4 127	- 4 650
30-34	- 2 489	- 1 224	- 1 265	- 2 856	- 1 378	- 1 478	- 7 670	- 3 567	- 4 103	- 7 670	- 3 382	- 4 288
35-39	- 1 799	- 864	- 935	- 2 064	- 974	- 1 090	- 5 574	- 2 454	- 3 120	- 5 595	- 2 278	- 3 317
40-44	- 932	- 416	- 516	- 1 071	- 471	- 600	- 3 129	- 1 322	- 1 807	- 2 981	- 1 155	- 1 826
45-49	- 494	- 202	- 292	- 543	- 201	- 342	- 1 808	- 691	- 1 117	- 1 689	- 622	- 1 067
50-54	- 284	- 103	- 181	- 283	- 78	- 205	- 1 052	- 361	- 691	- 955	- 329	- 626
55-59	- 159	- 54	- 105	- 147	- 18	- 129	- 665	- 180	- 485	- 610	- 159	- 451
60-64	- 25	- 8	- 17	- 153	- 64	- 89	- 549	- 117	- 432	- 498	- 119	- 379
65-69	- 34	- 12	- 22	- 45	- 11	- 34	- 392	- 53	- 339	- 421	- 83	- 338
70-74	- 53	- 32	- 21	- 66	- 11	- 55	- 244	- 31	- 213	- 363	- 132	- 231
75-79	- 36	- 13	- 23	- 51	- 20	- 31	- 126	- 27	- 99	- 198	- 52	- 146
80-Y+	- 30	- 10	- 20	- 73	- 11	- 62	- 226	- 47	- 179	- 163	- 56	- 107

Fuente: DANE. Grupo de Proyecciones 2007

### Cuadro 7 Bogotá D.C. Saldo neto migratorio TOTAL, por quinquenio y sexo, según grupos de edad 1985-2005

Grupos de edad	1985-1990			1990-1995			1995-2000			2000-2005		
	Ambos	Hombres	Mujeres	Ambos	Hombres	Mujeres	Ambos	Hombres	Mujeres	Ambos	Hombres	Mujeres
Total	263 931	119 932	143 999	260 001	118 697	141 304	117 106	54 261	62 845	81 258	37 874	43 384
0-4	14 753	7 045	7 708	13 920	6 931	6 989	4 834	2 069	2 765	4 347	1 830	2 517
5-9	13 747	6 397	7 350	11 651	5 328	6 323	7 446	3 661	3 785	4 892	2 150	2 742
10-14	23 013	10 401	12 612	21 135	9 329	11 806	10 031	4 202	5 829	6 825	3 355	3 470
15-19	45 883	20 836	25 047	51 043	22 684	28 359	23 460	10 381	13 079	13 247	6 466	6 781
20-24	55 818	24 990	30 828	64 751	29 564	35 187	27 298	12 680	14 618	15 897	7 179	8 718
25-29	41 947	19 329	22 618	41 433	19 628	21 805	18 180	8 881	9 299	12 454	5 789	6 665
30-34	24 477	11 483	12 994	20 560	9 981	10 579	8 971	4 491	4 480	7 289	3 538	3 751
35-39	15 065	7 012	8 053	11 118	5 312	5 806	4 694	2 323	2 371	4 586	2 237	2 349
40-44	9 301	4 229	5 072	6 507	2 944	3 563	2 689	1 273	1 416	2 946	1 423	1 523
45-49	5 897	2 595	3 302	4 420	1 947	2 473	1 848	887	961	2 232	1 060	1 172
50-54	4 202	1 777	2 425	3 675	1 510	2 165	1 788	810	978	1 808	830	978
55-59	3 124	1 264	1 860	2 814	1 085	1 729	1 546	720	826	1 604	716	888
60-64	2 224	875	1 349	2 063	698	1 365	1 147	510	637	969	395	574
65-69	1 684	642	1 042	1 760	542	1 218	981	391	590	765	315	450
70-74	1 201	442	759	1 332	477	855	852	369	483	479	205	274
75-79	898	347	551	958	373	585	647	287	360	528	224	304
80-Y+	697	268	429	861	364	497	694	326	368	390	162	228

Fuente: DANE. Grupo de Proyecciones 2007

### Cuadro 8 Bogotá D.C. Saldo neto migratorio INTERNO, por quinquenio y sexo, según grupos de edad 1985-2005

Grupos de edad	1985-1990			1990-1995			1995-2000			2000-2005		
	Ambos	Hombres	Mujeres	Ambos	Hombres	Mujeres	Ambos	Hombres	Mujeres	Ambos	Hombres	Mujeres
Total	284 598	129 949	154 649	309 322	139 929	169 393	231 309	105 757	125 552	189 521	86 622	102 899
0-4	15 901	7 627	8 274	16 762	7 968	8 794	11 283	5 402	5 881	8 250	3 852	4 398
5-9	15 294	7 162	8 132	15 024	7 559	7 465	13 319	6 716	6 603	9 404	4 746	4 658
10-14	25 141	11 436	13 705	26 062	11 789	14 273	20 482	8 952	11 530	15 795	6 872	8 923
15-19	48 637	22 156	26 481	57 690	23 642	34 048	42 992	17 726	25 266	36 371	14 788	21 583
20-24	58 946	26 505	32 441	72 393	32 933	39 460	52 395	23 867	28 528	44 635	20 427	24 208
25-29	44 966	20 812	24 154	48 770	23 735	25 035	36 205	17 833	18 372	30 679	15 412	15 267
30-34	27 225	12 841	14 384	26 944	13 250	13 694	19 815	9 817	9 998	16 526	8 226	8 300
35-39	17 061	7 989	9 072	15 785	7 465	8 320	11 689	5 652	6 037	9 821	4 684	5 137
40-44	10 342	4 715	5 627	8 997	3 966	5 031	6 830	3 225	3 605	5 453	2 546	2 907
45-49	6 445	2 835	3 610	5 700	2 321	3 379	4 512	1 985	2 527	3 723	1 612	2 111
50-54	4 504	1 897	2 607	4 353	1 631	2 722	3 559	1 431	2 128	2 794	1 178	1 616
55-59	3 286	1 328	1 958	3 208	1 097	2 111	2 625	1 011	1 614	2 119	820	1 299
60-64	2 252	886	1 366	2 381	748	1 633	1 821	654	1 167	1 226	414	812
65-69	1 713	654	1 059	1 869	549	1 320	1 355	440	915	1 084	346	738
70-74	1 239	467	772	1 460	485	975	1 022	395	627	570	272	298
75-79	919	357	562	1 026	395	631	685	299	386	597	246	351
80-Y+	727	282	445	898	396	502	720	352	368	474	181	293

Fuente: DANE. Grupo de Proyecciones 2007

### Cuadro 9 Bogotá D.C. Saldo neto migratorio INTERNACIONAL, por quinquenio y sexo, según grupos de edad 1985-2005

Grupos de edad	1985-1990			1990-1995			1995-2000			2000-2005		
	Ambos	Hombres	Mujeres	Ambos	Hombres	Mujeres	Ambos	Hombres	Mujeres	Ambos	Hombres	Mujeres
Total	- 20 667	- 10 017	- 10 650	- 49 321	- 21 232	- 28 089	- 114 203	- 51 496	- 62 707	- 108 263	- 48 748	- 59 515
0-4	- 1 148	- 582	- 566	- 2 842	- 1 037	- 1 805	- 6 449	- 3 333	- 3 116	- 3 903	- 2 022	- 1 881
5-9	- 1 547	- 765	- 782	- 3 373	- 2 231	- 1 142	- 5 873	- 3 055	- 2 818	- 4 512	- 2 596	- 1 916
10-14	- 2 128	- 1 035	- 1 093	- 4 927	- 2 460	- 2 467	- 10 451	- 4 750	- 5 701	- 8 970	- 3 517	- 5 453
15-19	- 2 754	- 1 320	- 1 434	- 6 647	- 958	- 5 689	- 19 532	- 7 345	- 12 187	- 23 124	- 8 322	- 14 802
20-24	- 3 128	- 1 515	- 1 613	- 7 642	- 3 369	- 4 273	- 25 097	- 11 187	- 13 910	- 28 738	- 13 248	- 15 490
25-29	- 3 019	- 1 483	- 1 536	- 7 337	- 4 107	- 3 230	- 18 025	- 8 952	- 9 073	- 18 225	- 9 623	- 8 602
30-34	- 2 748	- 1 358	- 1 390	- 6 384	- 3 269	- 3 115	- 10 844	- 5 326	- 5 518	- 9 237	- 4 688	- 4 549
35-39	- 1 996	- 977	- 1 019	- 4 667	- 2 153	- 2 514	- 6 995	- 3 329	- 3 666	- 5 235	- 2 447	- 2 788
40-44	- 1 041	- 486	- 555	- 2 490	- 1 022	- 1 468	- 4 141	- 1 952	- 2 189	- 2 507	- 1 123	- 1 384
45-49	- 548	- 240	- 308	- 1 280	- 374	- 906	- 2 664	- 1 098	- 1 566	- 1 491	- 552	- 939
50-54	- 302	- 120	- 182	- 678	- 121	- 557	- 1 771	- 621	- 1 150	- 986	- 348	- 638
55-59	- 162	- 64	- 98	- 394	- 12	- 382	- 1 079	- 291	- 788	- 515	- 104	- 411
60-64	- 28	- 11	- 17	- 318	- 50	- 268	- 674	- 144	- 530	- 257	- 19	- 238
65-69	- 29	- 12	- 17	- 109	- 7	- 102	- 374	- 49	- 325	- 319	- 31	- 288
70-74	- 38	- 25	- 13	- 128	- 8	- 120	- 170	- 26	- 144	- 91	- 67	- 24
75-79	- 21	- 10	- 11	- 68	- 22	- 46	- 38	- 12	- 26	- 69	- 22	- 47
80-Y+	- 30	- 14	- 16	- 37	- 32	- 5	- 26	- 26	0	- 84	- 19	- 65

Fuente: DANE. Grupo de Proyecciones 2007

### Cuadro 10 Bolívar. Saldo neto migratorio TOTAL, por quinquenio y sexo, según grupos de edad 1985-2005

Grupos de edad	1985-1990			1990-1995			1995-2000			2000-2005		
	Ambos	Hombres	Mujeres	Ambos	Hombres	Mujeres	Ambos	Hombres	Mujeres	Ambos	Hombres	Mujeres
Total	- 2 168	- 693	- 1 475	- 2 802	- 535	- 2 267	- 77 569	- 37 259	- 40 310	- 92 099	- 44 470	- 47 629
0-4	- 317	- 157	- 160	- 357	- 28	- 329	- 4 092	- 2 104	- 1 988	- 4 574	- 2 417	- 2 157
5-9	- 262	- 105	- 157	- 190	- 111	- 79	- 5 371	- 2 492	- 2 879	- 6 573	- 3 292	- 3 281
10-14	- 482	- 222	- 260	- 430	- 230	- 200	- 6 983	- 3 478	- 3 505	- 8 208	- 3 982	- 4 226
15-19	- 194	- 160	- 34	- 308	- 188	- 120	- 9 513	- 4 638	- 4 875	- 11 292	- 5 429	- 5 863
20-24	469	359	110	46	159	- 113	- 11 771	- 5 886	- 5 885	- 13 950	- 7 041	- 6 909
25-29	- 252	34	- 286	- 457	- 36	- 421	- 11 543	- 5 775	- 5 768	- 13 525	- 6 815	- 6 710
30-34	- 701	- 338	- 363	- 634	- 228	- 406	- 10 012	- 4 732	- 5 280	- 11 825	- 5 603	- 6 222
35-39	- 598	- 274	- 324	- 489	- 156	- 333	- 7 626	- 3 524	- 4 102	- 9 159	- 4 218	- 4 941
40-44	- 230	- 66	- 164	- 203	- 16	- 187	- 4 508	- 2 110	- 2 398	- 5 403	- 2 500	- 2 903
45-49	- 25	19	- 44	- 12	62	- 74	- 2 679	- 1 172	- 1 507	- 3 178	- 1 387	- 1 791
50-54	- 4	30	- 34	23	72	- 49	- 1 404	- 594	- 810	- 1 684	- 713	- 971
55-59	78	45	33	71	76	- 5	- 859	- 325	- 534	- 1 062	- 409	- 653
60-64	190	78	112	38	20	18	- 564	- 213	- 351	- 730	- 301	- 429
65-69	111	50	61	72	41	31	- 347	- 124	- 223	- 475	- 190	- 285
70-74	11	1	10	11	20	- 9	- 147	- 49	- 98	- 227	- 101	- 126
75-79	4	5	- 1	- 2	4	- 6	- 70	- 25	- 45	- 102	- 40	- 62
80-Y+	34	8	26	19	4	15	- 80	- 18	- 62	- 132	- 32	- 100

Fuente: DANE. Grupo de Proyecciones 2007

### Cuadro 11 Bolívar. Saldo neto migratorio INTERNO, por quinquenio y sexo, según grupos de edad 1985-2005

Grupos de edad	1985-1990			1990-1995			1995-2000			2000-2005		
	Ambos	Hombres	Mujeres	Ambos	Hombres	Mujeres	Ambos	Hombres	Mujeres	Ambos	Hombres	Mujeres
Total	21 524	10 794	10 730	16 511	8 231	8 280	- 27 799	- 13 826	- 13 973	- 45 504	- 22 640	- 22 864
0-4	998	508	490	759	387	372	- 1 380	- 718	- 662	- 2 316	- 1 219	- 1 097
5-9	1 509	771	738	1 138	564	574	- 1 968	- 989	- 979	- 3 544	- 1 767	- 1 777
10-14	1 960	967	993	1 509	738	771	- 2 557	- 1 310	- 1 247	- 4 294	- 2 217	- 2 077
15-19	2 964	1 355	1 609	2 254	1 065	1 189	- 3 091	- 1 496	- 1 595	- 5 005	- 2 472	- 2 533
20-24	4 057	2 097	1 960	3 043	1 570	1 473	- 3 919	- 1 963	- 1 956	- 6 282	- 3 133	- 3 149
25-29	3 213	1 737	1 476	2 461	1 314	1 147	- 3 967	- 2 050	- 1 917	- 6 314	- 3 217	- 3 097
30-34	2 448	1 220	1 228	1 890	924	966	- 3 573	- 1 688	- 1 885	- 5 741	- 2 711	- 3 030
35-39	1 690	846	844	1 349	659	690	- 2 916	- 1 401	- 1 515	- 4 685	- 2 263	- 2 422
40-44	968	493	475	776	388	388	- 1 819	- 926	- 893	- 3 001	- 1 520	- 1 481
45-49	602	294	308	482	233	249	- 1 103	- 545	- 558	- 1 775	- 879	- 896
50-54	344	169	175	272	135	137	- 529	- 275	- 254	- 876	- 445	- 431
55-59	267	119	148	198	90	108	- 372	- 179	- 193	- 609	- 292	- 317
60-64	220	90	130	161	68	93	- 274	- 128	- 146	- 485	- 232	- 253
65-69	146	65	81	105	48	57	- 175	- 92	- 83	- 286	- 153	- 133
70-74	58	31	27	52	25	27	- 74	- 36	- 38	- 118	- 62	- 56
75-79	32	16	16	24	12	12	- 40	- 19	- 21	- 70	- 31	- 39
80-Y+	48	16	32	38	11	27	- 42	- 11	- 31	- 103	- 27	- 76

Fuente: DANE. Grupo de Proyecciones 2007

### Cuadro 12 Bolívar. Saldo neto migratorio INTERNACIONAL, por quinquenio y sexo, según grupos de edad 1985-2005

Grupos de edad	1985-1990			1990-1995			1995-2000			2000-2005		
	Ambos	Hombres	Mujeres	Ambos	Hombres	Mujeres	Ambos	Hombres	Mujeres	Ambos	Hombres	Mujeres
Total	- 23 692	- 11 487	- 12 205	- 19 313	- 8 766	- 10 547	- 49 770	- 23 433	- 26 337	- 46 595	- 21 830	- 24 765
0-4	- 1 315	- 665	- 650	- 1 116	- 415	- 701	- 2 712	- 1 386	- 1 326	- 2 258	- 1 198	- 1 060
5-9	- 1 771	- 876	- 895	- 1 328	- 675	- 653	- 3 403	- 1 503	- 1 900	- 3 029	- 1 525	- 1 504
10-14	- 2 442	- 1 189	- 1 253	- 1 939	- 968	- 971	- 4 426	- 2 168	- 2 258	- 3 914	- 1 765	- 2 149
15-19	- 3 158	- 1 515	- 1 643	- 2 562	- 1 253	- 1 309	- 6 422	- 3 142	- 3 280	- 6 287	- 2 957	- 3 330
20-24	- 3 588	- 1 738	- 1 850	- 2 997	- 1 411	- 1 586	- 7 852	- 3 923	- 3 929	- 7 668	- 3 908	- 3 760
25-29	- 3 465	- 1 703	- 1 762	- 2 918	- 1 350	- 1 568	- 7 576	- 3 725	- 3 851	- 7 211	- 3 598	- 3 613
30-34	- 3 149	- 1 558	- 1 591	- 2 524	- 1 152	- 1 372	- 6 439	- 3 044	- 3 395	- 6 084	- 2 892	- 3 192
35-39	- 2 288	- 1 120	- 1 168	- 1 838	- 815	- 1 023	- 4 710	- 2 123	- 2 587	- 4 474	- 1 955	- 2 519
40-44	- 1 198	- 559	- 639	- 979	- 404	- 575	- 2 689	- 1 184	- 1 505	- 2 402	- 980	- 1 422
45-49	- 627	- 275	- 352	- 494	- 171	- 323	- 1 576	- 627	- 949	- 1 403	- 508	- 895
50-54	- 348	- 139	- 209	- 249	- 63	- 186	- 875	- 319	- 556	- 808	- 268	- 540
55-59	- 189	- 74	- 115	- 127	- 14	- 113	- 487	- 146	- 341	- 453	- 117	- 336
60-64	- 30	- 12	- 18	- 123	- 48	- 75	- 290	- 85	- 205	- 245	- 69	- 176
65-69	- 35	- 15	- 20	- 33	- 7	- 26	- 172	- 32	- 140	- 189	- 37	- 152
70-74	- 47	- 30	- 17	- 41	- 5	- 36	- 73	- 13	- 60	- 109	- 39	- 70
75-79	- 28	- 11	- 17	- 26	- 8	- 18	- 30	- 6	- 24	- 32	- 9	- 23
80-Y+	- 14	- 8	- 6	- 19	- 7	- 12	- 38	- 7	- 31	- 29	- 5	- 24

Fuente: DANE. Grupo de Proyecciones 2007



**Cuadro 13 Boyacá. Saldo neto migratorio TOTAL, por quinquenio y sexo, según grupos de edad 1985-2005**

Grupos de edad	1985-1990			1990-1995			1995-2000			2000-2005		
	Ambos	Hombres	Mujeres	Ambos	Hombres	Mujeres	Ambos	Hombres	Mujeres	Ambos	Hombres	Mujeres
Total	- 79 952	- 37 721	- 42 231	- 85 466	- 40 281	- 45 185	- 76 430	- 35 980	- 40 450	- 74 574	- 34 950	- 39 624
0-4	- 5 796	- 2 800	- 2 996	- 6 268	- 2 979	- 3 289	- 5 536	- 2 649	- 2 887	- 5 555	- 2 645	- 2 910
5-9	- 4 406	- 2 094	- 2 312	- 4 675	- 2 282	- 2 393	- 3 807	- 1 819	- 1 988	- 3 840	- 1 894	- 1 946
10-14	- 7 352	- 3 485	- 3 867	- 7 760	- 3 709	- 4 051	- 6 523	- 3 065	- 3 458	- 6 187	- 2 843	- 3 344
15-19	- 15 089	- 7 397	- 7 692	- 16 368	- 7 749	- 8 619	- 15 826	- 7 350	- 8 476	- 15 136	- 6 856	- 8 280
20-24	- 17 901	- 8 051	- 9 850	- 19 781	- 8 916	- 10 865	- 19 953	- 9 137	- 10 816	- 19 198	- 8 887	- 10 311
25-29	- 11 821	- 5 560	- 6 261	- 12 590	- 5 992	- 6 598	- 11 041	- 5 348	- 5 693	- 10 656	- 5 200	- 5 456
30-34	- 7 704	- 3 675	- 4 029	- 8 025	- 3 884	- 4 141	- 6 386	- 3 150	- 3 236	- 6 357	- 3 142	- 3 215
35-39	- 3 667	- 1 793	- 1 874	- 3 643	- 1 814	- 1 829	- 2 536	- 1 289	- 1 247	- 2 815	- 1 402	- 1 413
40-44	- 1 889	- 933	- 956	- 1 863	- 937	- 926	- 1 225	- 625	- 600	- 1 405	- 697	- 708
45-49	- 1 129	- 562	- 567	- 1 116	- 563	- 553	- 748	- 385	- 363	- 849	- 420	- 429
50-54	- 995	- 459	- 536	- 1 007	- 461	- 546	- 772	- 346	- 426	- 802	- 359	- 443
55-59	- 535	- 236	- 299	- 569	- 243	- 326	- 426	- 174	- 252	- 446	- 184	- 262
60-64	- 428	- 188	- 240	- 506	- 217	- 289	- 406	- 154	- 252	- 403	- 147	- 256
65-69	- 355	- 166	- 189	- 407	- 183	- 224	- 361	- 145	- 216	- 309	- 93	- 216
70-74	- 399	- 153	- 246	- 359	- 152	- 207	- 348	- 141	- 207	- 279	- 118	- 161
75-79	- 234	- 91	- 143	- 257	- 100	- 157	- 240	- 93	- 147	- 149	- 45	- 104
80-Y+	- 252	- 78	- 174	- 272	- 100	- 172	- 296	- 110	- 186	- 188	- 18	- 170

Fuente: DANE. Grupo de Proyecciones 2007

**Cuadro 14 Boyacá. Saldo neto migratorio INTERNO, por quinquenio y sexo, según grupos de edad 1985-2005**

Grupos de edad	1985-1990			1990-1995			1995-2000			2000-2005		
	Ambos	Hombres	Mujeres	Ambos	Hombres	Mujeres	Ambos	Hombres	Mujeres	Ambos	Hombres	Mujeres
Total	- 74 409	- 35 032	- 39 377	- 79 966	- 37 784	- 42 182	- 66 476	- 31 381	- 35 095	- 56 288	- 25 679	- 30 609
0-4	- 5 488	- 2 644	- 2 844	- 5 950	- 2 861	- 3 089	- 4 984	- 2 362	- 2 622	- 4 905	- 2 106	- 2 799
5-9	- 3 992	- 1 889	- 2 103	- 4 297	- 2 090	- 2 207	- 3 128	- 1 511	- 1 617	- 3 001	- 1 783	- 1 218
10-14	- 6 781	- 3 207	- 3 574	- 7 208	- 3 433	- 3 775	- 5 590	- 2 603	- 2 987	- 4 198	- 1 688	- 2 510
15-19	- 14 351	- 7 043	- 7 308	- 15 638	- 7 392	- 8 246	- 14 561	- 6 731	- 7 830	- 10 946	- 4 048	- 6 898
20-24	- 17 061	- 7 644	- 9 417	- 18 927	- 8 514	- 10 413	- 18 453	- 8 416	- 10 037	- 13 441	- 6 220	- 7 221
25-29	- 11 010	- 5 161	- 5 849	- 11 759	- 5 608	- 6 151	- 9 534	- 4 643	- 4 891	- 8 268	- 4 250	- 4 018
30-34	- 6 967	- 3 310	- 3 657	- 7 306	- 3 556	- 3 750	- 5 044	- 2 538	- 2 506	- 5 699	- 2 797	- 2 902
35-39	- 3 132	- 1 531	- 1 601	- 3 120	- 1 582	- 1 538	- 1 571	- 862	- 709	- 2 144	- 1 068	- 1 076
40-44	- 1 608	- 802	- 806	- 1 584	- 822	- 762	- 689	- 397	- 292	- 1 208	- 600	- 608
45-49	- 983	- 498	- 485	- 975	- 514	- 461	- 448	- 265	- 183	- 682	- 355	- 327
50-54	- 913	- 426	- 487	- 936	- 443	- 493	- 600	- 284	- 316	- 662	- 326	- 336
55-59	- 491	- 219	- 272	- 533	- 239	- 294	- 337	- 149	- 188	- 333	- 167	- 166
60-64	- 421	- 185	- 236	- 471	- 203	- 268	- 346	- 140	- 206	- 359	- 130	- 229
65-69	- 347	- 163	- 184	- 398	- 181	- 217	- 330	- 140	- 190	- 250	- 65	- 185
70-74	- 388	- 146	- 242	- 347	- 150	- 197	- 335	- 139	- 196	- 159	- 84	- 75
75-79	- 227	- 88	- 139	- 250	- 98	- 152	- 235	- 92	- 143	- 85	- 29	- 56
80-Y+	- 249	- 76	- 173	- 267	- 98	- 169	- 291	- 109	- 182	52	37	15

Fuente: DANE. Grupo de Proyecciones 2007

**Cuadro 15 Boyacá. Saldo neto migratorio INTERNACIONAL, por quinquenio y sexo, según grupos de edad 1985-2005**

Grupos de edad	1985-1990			1990-1995			1995-2000			2000-2005		
	Ambos	Hombres	Mujeres	Ambos	Hombres	Mujeres	Ambos	Hombres	Mujeres	Ambos	Hombres	Mujeres
Total	- 5 543	- 2 689	- 2 854	- 5 500	- 2 497	- 3 003	- 9 954	- 4 599	- 5 355	- 18 286	- 9 271	- 9 015
0-4	- 308	- 156	- 152	- 318	- 118	- 200	- 552	- 287	- 265	- 650	- 539	- 111
5-9	- 414	- 205	- 209	- 378	- 192	- 186	- 679	- 308	- 371	- 839	- 111	- 728
10-14	- 571	- 278	- 293	- 552	- 276	- 276	- 933	- 462	- 471	- 1 989	- 1 155	- 834
15-19	- 738	- 354	- 384	- 730	- 357	- 373	- 1 265	- 619	- 646	- 4 190	- 2 808	- 1 382
20-24	- 840	- 407	- 433	- 854	- 402	- 452	- 1 500	- 721	- 779	- 5 757	- 2 667	- 3 090
25-29	- 811	- 399	- 412	- 831	- 384	- 447	- 1 507	- 705	- 802	- 2 388	- 950	- 1 438
30-34	- 737	- 365	- 372	- 719	- 328	- 391	- 1 342	- 612	- 730	- 658	- 345	- 313
35-39	- 535	- 262	- 273	- 523	- 232	- 291	- 965	- 427	- 538	- 671	- 334	- 337
40-44	- 281	- 131	- 150	- 279	- 115	- 164	- 536	- 228	- 308	- 197	- 97	- 100
45-49	- 146	- 64	- 82	- 141	- 49	- 92	- 300	- 120	- 180	- 167	- 65	- 102
50-54	- 82	- 33	- 49	- 71	- 18	- 53	- 172	- 62	- 110	- 140	- 33	- 107
55-59	- 44	- 17	- 27	- 36	- 4	- 32	- 89	- 25	- 64	- 113	- 17	- 96
60-64	- 7	- 3	- 4	- 35	- 14	- 21	- 60	- 14	- 46	- 44	- 17	- 27
65-69	- 8	- 3	- 5	- 9	- 2	- 7	- 31	- 5	- 26	- 59	- 28	- 31
70-74	- 11	- 7	- 4	- 12	- 2	- 10	- 13	- 2	- 11	- 120	- 34	- 86
75-79	- 7	- 3	- 4	- 7	- 2	- 5	- 5	- 1	- 4	- 64	- 16	- 48
80-Y+	- 3	- 2	- 1	- 5	- 2	- 3	- 5	- 1	- 4	- 240	- 55	- 185

Fuente: DANE. Grupo de Proyecciones 2007

**Cuadro 16 Caldas. Saldo neto migratorio TOTAL, por quinquenio y sexo, según grupos de edad 1985-2005**

Grupos de edad	1985-1990			1990-1995			1995-2000			2000-2005		
	Ambos	Hombres	Mujeres	Ambos	Hombres	Mujeres	Ambos	Hombres	Mujeres	Ambos	Hombres	Mujeres
Total	- 41 347	- 17 996	- 23 351	- 43 811	- 19 083	- 24 728	- 53 448	- 23 471	- 29 977	- 47 462	- 21 853	- 25 609
0-4	- 4 007	- 1 940	- 2 067	- 4 216	- 2 003	- 2 213	- 5 124	- 2 499	- 2 625	- 3 416	- 1 891	- 1 525
5-9	- 2 564	- 1 312	- 1 252	- 2 733	- 1 435	- 1 298	- 3 238	- 1 643	- 1 595	- 3 440	- 1 623	- 1 817
10-14	- 2 711	- 1 173	- 1 538	- 2 888	- 1 271	- 1 617	- 3 654	- 1 670	- 1 984	- 3 379	- 1 686	- 1 693
15-19	- 3 762	- 1 526	- 2 236	- 4 084	- 1 617	- 2 467	- 5 167	- 2 136	- 3 031	- 4 697	- 2 255	- 2 442
20-24	- 7 455	- 3 180	- 4 275	- 8 042	- 3 445	- 4 597	- 9 408	- 4 104	- 5 304	- 7 056	- 3 181	- 3 875
25-29	- 7 611	- 3 137	- 4 474	- 7 990	- 3 337	- 4 653	- 9 427	- 4 001	- 5 426	- 7 276	- 3 190	- 4 086
30-34	- 4 542	- 2 076	- 2 466	- 4 788	- 2 203	- 2 585	- 6 128	- 2 813	- 3 315	- 4 892	- 2 333	- 2 559
35-39	- 2 508	- 1 150	- 1 358	- 2 622	- 1 203	- 1 419	- 3 573	- 1 621	- 1 952	- 3 693	- 1 712	- 1 981
40-44	- 1 383	- 617	- 766	- 1 445	- 640	- 805	- 1 972	- 858	- 1 114	- 2 606	- 1 137	- 1 469
45-49	- 1 178	- 433	- 745	- 1 203	- 438	- 765	- 1 520	- 559	- 961	- 2 091	- 839	- 1 252
50-54	- 1 067	- 392	- 675	- 1 079	- 385	- 694	- 1 258	- 445	- 813	- 1 545	- 633	- 912
55-59	- 833	- 357	- 476	- 886	- 363	- 523	- 967	- 376	- 591	- 1 057	- 408	- 649
60-64	- 657	- 233	- 424	- 739	- 251	- 488	- 806	- 249	- 557	- 898	- 358	- 540
65-69	- 402	- 206	- 196	- 444	- 215	- 229	- 507	- 227	- 280	- 645	- 275	- 370
70-74	- 364	- 145	- 219	- 314	- 137	- 177	- 353	- 142	- 211	- 294	- 136	- 158
75-79	- 172	- 83	- 89	- 179	- 85	- 94	- 200	- 88	- 112	- 277	- 126	- 151
80-Y+	- 131	- 36	- 95	- 159	- 55	- 104	- 146	- 40	- 106	- 200	- 70	- 130

Fuente: DANE. Grupo de Proyecciones 2007

**Cuadro 17 Caldas. Saldo neto migratorio INTERNO, por quinquenio y sexo, según grupos de edad 1985-2005**

Grupos de edad	1985-1990			1990-1995			1995-2000			2000-2005		
	Ambos	Hombres	Mujeres	Ambos	Hombres	Mujeres	Ambos	Hombres	Mujeres	Ambos	Hombres	Mujeres
Total	- 37 841	- 16 297	- 21 544	- 38 858	- 16 836	- 22 022	- 39 493	- 17 024	- 22 469	- 34 866	- 16 025	- 18 841
0-4	- 3 813	- 1 842	- 1 971	- 3 930	- 1 897	- 2 033	- 4 351	- 2 097	- 2 254	- 2 766	- 1 532	- 1 234
5-9	- 2 303	- 1 183	- 1 120	- 2 393	- 1 262	- 1 131	- 2 285	- 1 211	- 1 074	- 2 566	- 1 167	- 1 399
10-14	- 2 350	- 997	- 1 353	- 2 391	- 1 023	- 1 368	- 2 346	- 1 022	- 1 324	- 2 188	- 1 135	- 1 053
15-19	- 3 295	- 1 302	- 1 993	- 3 426	- 1 295	- 2 131	- 3 393	- 1 268	- 2 125	- 3 087	- 1 496	- 1 591
20-24	- 6 924	- 2 923	- 4 001	- 7 273	- 3 083	- 4 190	- 7 306	- 3 093	- 4 213	- 5 159	- 2 254	- 2 905
25-29	- 7 098	- 2 885	- 4 213	- 7 242	- 2 991	- 4 251	- 7 315	- 3 013	- 4 302	- 5 364	- 2 283	- 3 081
30-34	- 4 077	- 1 846	- 2 231	- 4 141	- 1 908	- 2 233	- 4 246	- 1 955	- 2 291	- 3 168	- 1 550	- 1 618
35-39	- 2 169	- 984	- 1 185	- 2 151	- 994	- 1 157	- 2 220	- 1 022	- 1 198	- 2 449	- 1 171	- 1 278
40-44	- 1 205	- 534	- 671	- 1 193	- 536	- 657	- 1 221	- 539	- 682	- 1 947	- 867	- 1 080
45-49	- 1 085	- 392	- 693	- 1 076	- 394	- 682	- 1 098	- 390	- 708	- 1 724	- 698	- 1 026
50-54	- 1 015	- 371	- 644	- 1 015	- 369	- 646	- 1 018	- 359	- 659	- 1 338	- 562	- 776
55-59	- 805	- 346	- 459	- 854	- 360	- 494	- 842	- 341	- 501	- 950	- 381	- 569
60-64	- 652	- 231	- 421	- 708	- 239	- 469	- 722	- 230	- 492	- 826	- 342	- 484
65-69	- 397	- 204	- 193	- 435	- 213	- 222	- 464	- 220	- 244	- 602	- 267	- 335
70-74	- 357	- 141	- 216	- 304	- 136	- 168	- 334	- 139	- 195	- 268	- 127	- 141
75-79	- 167	- 81	- 86	- 172	- 83	- 89	- 193	- 87	- 106	- 270	- 124	- 146
80-Y+	- 129	- 35	- 94	- 154	- 53	- 101	- 139	- 38	- 101	- 194	- 69	- 125

Fuente: DANE. Grupo de Proyecciones 2007

**Cuadro 18 Caldas. Saldo neto migratorio INTERNACIONAL, por quinquenio y sexo, según grupos de edad 1985-2005**

Grupos de edad	1985-1990			1990-1995			1995-2000			2000-2005		
	Ambos	Hombres	Mujeres	Ambos	Hombres	Mujeres	Ambos	Hombres	Mujeres	Ambos	Hombres	Mujeres
Total	- 3 506	- 1 699	- 1 807	- 4 953	- 2 247	- 2 706	- 13 955	- 6 447	- 7 508	- 12 596	- 5 828	- 6 768
0-4	- 194	- 98	- 96	- 286	- 106	- 180	- 773	- 402	- 371	- 650	- 359	- 291
5-9	- 261	- 129	- 132	- 340	- 173	- 167	- 953	- 432	- 521	- 874	- 456	- 418
10-14	- 361	- 176	- 185	- 497	- 248	- 249	- 1 308	- 648	- 660	- 1 191	- 551	- 640
15-19	- 467	- 224	- 243	- 658	- 322	- 336	- 1 774	- 868	- 906	- 1 610	- 759	- 851
20-24	- 531	- 257	- 274	- 769	- 362	- 407	- 2 102	- 1 011	- 1 091	- 1 897	- 927	- 970
25-29	- 513	- 252	- 261	- 748	- 346	- 402	- 2 112	- 988	- 1 124	- 1 912	- 907	- 1 005
30-34	- 465	- 230	- 235	- 647	- 295	- 352	- 1 882	- 858	- 1 024	- 1 724	- 783	- 941
35-39	- 339	- 166	- 173	- 471	- 209	- 262	- 1 353	- 599	- 754	- 1 244	- 541	- 703
40-44	- 178	- 83	- 95	- 252	- 104	- 148	- 751	- 319	- 432	- 659	- 270	- 389
45-49	- 93	- 41	- 52	- 127	- 44	- 83	- 422	- 169	- 253	- 367	- 141	- 226
50-54	- 52	- 21	- 31	- 64	- 16	- 48	- 240	- 86	- 154	- 207	- 71	- 136
55-59	- 28	- 11	- 17	- 32	- 3	- 29	- 125	- 35	- 90	- 107	- 27	- 80
60-64	- 5	- 2	- 3	- 31	- 12	- 19	- 84	- 19	- 65	- 72	- 16	- 56
65-69	- 5	- 2	- 3	- 9	- 2	- 7	- 43	- 7	- 36	- 43	- 8	- 35
70-74	- 7	- 4	- 3	- 10	- 1	- 9	- 19	- 3	- 16	- 26	- 9	- 17
75-79	- 5	- 2	- 3	- 7	- 2	- 5	- 7	- 1	- 6	- 7	- 2	- 5
80-Y+	- 2	- 1	- 1	- 5	- 2	- 3	- 7	- 2	- 5	- 6	- 1	- 5

Fuente: DANE. Grupo de Proyecciones 2007

### Cuadro 19 Caquetá. Saldo neto migratorio TOTAL, por quinquenio y sexo, según grupos de edad 1985-2005

Grupos de edad	1985-1990			1990-1995			1995-2000			2000-2005		
	Ambos	Hombres	Mujeres	Ambos	Hombres	Mujeres	Ambos	Hombres	Mujeres	Ambos	Hombres	Mujeres
Total	456	225	231	491	262	229	- 26 603	- 13 099	- 13 504	- 23 669	- 11 649	- 12 020
0-4	33	17	16	33	23	10	- 1 759	- 906	- 853	- 1 662	- 873	- 789
5-9	125	60	65	127	58	69	- 3 766	- 1 800	- 1 966	- 3 106	- 1 594	- 1 512
10-14	56	25	31	64	27	37	- 2 987	- 1 464	- 1 523	- 3 051	- 1 479	- 1 572
15-19	67	- 11	78	70	- 6	76	- 2 999	- 860	- 2 139	- 3 101	- 1 386	- 1 715
20-24	88	33	55	86	34	52	- 3 430	- 1 479	- 1 951	- 2 542	- 1 155	- 1 387
25-29	57	56	1	60	58	2	- 3 637	- 2 192	- 1 445	- 2 123	- 1 183	- 940
30-34	0	14	- 14	10	21	- 11	- 2 766	- 1 583	- 1 183	- 2 117	- 1 028	- 1 089
35-39	- 21	- 4	- 17	- 11	4	- 15	- 1 827	- 1 014	- 813	- 1 753	- 784	- 969
40-44	- 6	0	- 6	- 3	3	- 6	- 1 145	- 598	- 547	- 1 306	- 692	- 614
45-49	3	2	1	7	6	1	- 762	- 371	- 391	- 953	- 452	- 501
50-54	12	5	7	13	7	6	- 569	- 241	- 328	- 691	- 333	- 358
55-59	11	8	3	10	9	1	- 377	- 239	- 138	- 433	- 192	- 241
60-64	14	8	6	9	5	4	- 289	- 160	- 129	- 292	- 161	- 131
65-69	8	3	5	8	4	4	- 183	- 93	- 90	- 261	- 161	- 100
70-74	4	3	1	4	4	0	- 106	- 67	- 39	- 130	- 81	- 49
75-79	0	0	0	0	0	0	- 15	2	- 17	- 106	- 67	- 39
80-Y+	5	6	- 1	4	5	- 1	14	- 34	48	- 42	- 28	- 14

Fuente: DANE. Grupo de Proyecciones 2007

### Cuadro 20 Caquetá. Saldo neto migratorio INTERNO, por quinquenio y sexo, según grupos de edad 1985-2005

Grupos de edad	1985-1990			1990-1995			1995-2000			2000-2005		
	Ambos	Hombres	Mujeres	Ambos	Hombres	Mujeres	Ambos	Hombres	Mujeres	Ambos	Hombres	Mujeres
Total	1 364	665	699	1 293	626	667	- 24 757	- 12 246	- 12 511	- 22 387	- 11 058	- 11 329
0-4	83	42	41	79	40	39	- 1 657	- 853	- 804	- 1 596	- 837	- 759
5-9	193	94	99	182	86	96	- 3 640	- 1 743	- 1 897	- 3 017	- 1 548	- 1 469
10-14	150	71	79	144	67	77	- 2 814	- 1 378	- 1 436	- 2 930	- 1 423	- 1 507
15-19	188	47	141	176	46	130	- 2 764	- 745	- 2 019	- 2 937	- 1 309	- 1 628
20-24	226	100	126	211	93	118	- 3 152	- 1 345	- 1 807	- 2 349	- 1 061	- 1 288
25-29	190	121	69	181	114	67	- 3 357	- 2 061	- 1 296	- 1 929	- 1 091	- 838
30-34	121	74	47	115	69	46	- 2 517	- 1 469	- 1 048	- 1 941	- 948	- 993
35-39	67	39	28	66	38	28	- 1 648	- 935	- 713	- 1 627	- 729	- 898
40-44	39	21	18	38	20	18	- 1 046	- 556	- 490	- 1 239	- 665	- 574
45-49	27	13	14	27	13	14	- 707	- 349	- 358	- 916	- 438	- 478
50-54	25	10	15	24	10	14	- 538	- 230	- 308	- 670	- 326	- 344
55-59	18	11	7	16	10	6	- 360	- 234	- 126	- 422	- 189	- 233
60-64	15	8	7	14	7	7	- 277	- 157	- 120	- 284	- 159	- 125
65-69	10	4	6	9	4	5	- 177	- 92	- 85	- 256	- 160	- 96
70-74	6	4	2	6	4	2	- 104	- 67	- 37	- 127	- 80	- 47
75-79	1	0	1	1	0	1	- 14	2	- 16	- 105	- 67	- 38
80-Y+	5	6	- 1	4	5	- 1	15	- 34	49	- 42	- 28	- 14

Fuente: DANE. Grupo de Proyecciones 2007

### Cuadro 21 Caquetá. Saldo neto migratorio INTERNACIONAL, por quinquenio y sexo, según grupos de edad 1985-2005

Grupos de edad	1985-1990			1990-1995			1995-2000			2000-2005		
	Ambos	Hombres	Mujeres	Ambos	Hombres	Mujeres	Ambos	Hombres	Mujeres	Ambos	Hombres	Mujeres
Total	- 908	- 440	- 468	- 802	- 364	- 438	- 1 846	- 853	- 993	- 1 282	- 591	- 691
0-4	- 50	- 25	- 25	- 46	- 17	- 29	- 102	- 53	- 49	- 66	- 36	- 30
5-9	- 68	- 34	- 34	- 55	- 28	- 27	- 126	- 57	- 69	- 89	- 46	- 43
10-14	- 94	- 46	- 48	- 80	- 40	- 40	- 173	- 86	- 87	- 121	- 56	- 65
15-19	- 121	- 58	- 63	- 106	- 52	- 54	- 235	- 115	- 120	- 164	- 77	- 87
20-24	- 138	- 67	- 71	- 125	- 59	- 66	- 278	- 134	- 144	- 193	- 94	- 99
25-29	- 133	- 65	- 68	- 121	- 56	- 65	- 280	- 131	- 149	- 194	- 92	- 102
30-34	- 121	- 60	- 61	- 105	- 48	- 57	- 249	- 114	- 135	- 176	- 80	- 96
35-39	- 88	- 43	- 45	- 77	- 34	- 43	- 179	- 79	- 100	- 126	- 55	- 71
40-44	- 45	- 21	- 24	- 41	- 17	- 24	- 99	- 42	- 57	- 67	- 27	- 40
45-49	- 24	- 11	- 13	- 20	- 7	- 13	- 55	- 22	- 33	- 37	- 14	- 23
50-54	- 13	- 5	- 8	- 11	- 3	- 8	- 31	- 11	- 20	- 21	- 7	- 14
55-59	- 7	- 3	- 4	- 6	- 1	- 5	- 17	- 5	- 12	- 11	- 3	- 8
60-64	- 1	0	- 1	- 5	- 2	- 3	- 12	- 3	- 9	- 8	- 2	- 6
65-69	- 2	- 1	- 1	- 1	0	- 1	- 6	- 1	- 5	- 5	- 1	- 4
70-74	- 2	- 1	- 1	- 2	0	- 2	- 2	0	- 2	- 3	- 1	- 2
75-79	- 1	0	- 1	- 1	0	- 1	- 1	0	- 1	- 1	0	- 1
80-Y+	0	0	0	0	0	0	- 1	0	- 1	0	0	0

Fuente: DANE. Grupo de Proyecciones 2007

### Cuadro 22 Cauca. Saldo neto migratorio TOTAL, por quinquenio y sexo, según grupos de edad 1985-2005

Grupos de edad	1985-1990			1990-1995			1995-2000			2000-2005		
	Ambos	Hombres	Mujeres	Ambos	Hombres	Mujeres	Ambos	Hombres	Mujeres	Ambos	Hombres	Mujeres
Total	- 15 525	- 7 078	- 8 447	- 26 249	- 11 635	- 14 614	- 46 399	- 20 660	- 25 739	- 50 800	- 22 621	- 28 179
0-4	- 371	- 188	- 183	- 384	- 165	- 219	- 917	- 475	- 442	- 888	- 480	- 408
5-9	- 989	- 469	- 520	- 1 574	- 754	- 820	- 2 726	- 1 279	- 1 447	- 3 203	- 1 549	- 1 654
10-14	- 1 582	- 679	- 903	- 2 637	- 1 098	- 1 539	- 4 500	- 1 937	- 2 563	- 5 047	- 2 139	- 2 908
15-19	- 2 642	- 1 146	- 1 496	- 4 811	- 1 968	- 2 843	- 8 064	- 3 325	- 4 739	- 8 856	- 3 678	- 5 178
20-24	- 2 664	- 1 198	- 1 466	- 4 777	- 2 104	- 2 673	- 8 246	- 3 671	- 4 575	- 8 957	- 3 974	- 4 983
25-29	- 2 284	- 1 105	- 1 179	- 3 877	- 1 871	- 2 006	- 6 904	- 3 319	- 3 585	- 7 414	- 3 537	- 3 877
30-34	- 1 805	- 880	- 925	- 2 889	- 1 400	- 1 489	- 5 346	- 2 567	- 2 779	- 5 765	- 2 771	- 2 994
35-39	- 1 273	- 586	- 687	- 1 978	- 885	- 1 093	- 3 696	- 1 647	- 2 049	- 3 981	- 1 774	- 2 207
40-44	- 735	- 348	- 387	- 1 183	- 558	- 625	- 2 186	- 1 008	- 1 178	- 2 382	- 1 090	- 1 292
45-49	- 466	- 200	- 266	- 787	- 330	- 457	- 1 438	- 596	- 842	- 1 545	- 638	- 907
50-54	- 266	- 106	- 160	- 451	- 170	- 281	- 823	- 309	- 514	- 908	- 331	- 577
55-59	- 147	- 52	- 95	- 263	- 80	- 183	- 470	- 143	- 327	- 515	- 153	- 362
60-64	- 93	- 35	- 58	- 224	- 80	- 144	- 385	- 121	- 264	- 451	- 147	- 304
65-69	- 65	- 23	- 42	- 142	- 47	- 95	- 262	- 78	- 184	- 293	- 91	- 202
70-74	- 62	- 24	- 38	- 98	- 35	- 63	- 170	- 56	- 114	- 194	- 73	- 121
75-79	- 29	- 12	- 17	- 58	- 24	- 34	- 98	- 38	- 60	- 119	- 43	- 76
80-Y+	- 52	- 27	- 25	- 116	- 66	- 50	- 168	- 91	- 77	- 282	- 153	- 129

Fuente: DANE. Grupo de Proyecciones 2007

### Cuadro 23 Cauca. Saldo neto migratorio INTERNO, por quinquenio y sexo, según grupos de edad 1985-2005

Grupos de edad	1985-1990			1990-1995			1995-2000			2000-2005		
	Ambos	Hombres	Mujeres	Ambos	Hombres	Mujeres	Ambos	Hombres	Mujeres	Ambos	Hombres	Mujeres
Total	- 10 145	- 4 468	- 5 677	- 22 345	- 9 862	- 12 483	- 34 769	- 15 287	- 19 482	- 39 764	- 17 515	- 22 249
0-4	- 72	- 37	- 35	- 158	- 81	- 77	- 272	- 140	- 132	- 319	- 166	- 153
5-9	- 587	- 270	- 317	- 1 306	- 618	- 688	- 1 932	- 919	- 1 013	- 2 438	- 1 150	- 1 288
10-14	- 1 028	- 409	- 619	- 2 245	- 902	- 1 343	- 3 410	- 1 397	- 2 013	- 4 004	- 1 656	- 2 348
15-19	- 1 925	- 802	- 1 123	- 4 294	- 1 715	- 2 579	- 6 586	- 2 602	- 3 984	- 7 445	- 3 013	- 4 432
20-24	- 1 849	- 803	- 1 046	- 4 171	- 1 819	- 2 352	- 6 493	- 2 828	- 3 665	- 7 295	- 3 162	- 4 133
25-29	- 1 497	- 718	- 779	- 3 287	- 1 598	- 1 689	- 5 143	- 2 495	- 2 648	- 5 739	- 2 742	- 2 997
30-34	- 1 090	- 526	- 564	- 2 379	- 1 167	- 1 212	- 3 778	- 1 852	- 1 926	- 4 253	- 2 084	- 2 169
35-39	- 754	- 332	- 422	- 1 606	- 720	- 886	- 2 569	- 1 148	- 1 421	- 2 891	- 1 300	- 1 591
40-44	- 463	- 221	- 242	- 985	- 476	- 509	- 1 560	- 742	- 818	- 1 804	- 853	- 951
45-49	- 323	- 137	- 186	- 688	- 296	- 392	- 1 086	- 455	- 631	- 1 223	- 514	- 709
50-54	- 187	- 74	- 113	- 400	- 157	- 243	- 623	- 237	- 386	- 727	- 269	- 458
55-59	- 104	- 35	- 69	- 237	- 77	- 160	- 366	- 114	- 252	- 420	- 129	- 291
60-64	- 86	- 32	- 54	- 199	- 70	- 129	- 315	- 105	- 210	- 388	- 133	- 255
65-69	- 57	- 20	- 37	- 135	- 45	- 90	- 226	- 72	- 154	- 256	- 84	- 172
70-74	- 51	- 17	- 34	- 90	- 34	- 56	- 155	- 54	- 101	- 172	- 66	- 106
75-79	- 23	- 10	- 13	- 52	- 22	- 30	- 92	- 37	- 55	- 113	- 42	- 71
80-Y+	- 49	- 25	- 24	- 113	- 65	- 48	- 163	- 90	- 73	- 277	- 152	- 125

Fuente: DANE. Grupo de Proyecciones 2007

### Cuadro 24 Cauca. Saldo neto migratorio INTERNACIONAL, por quinquenio y sexo, según grupos de edad 1985-2005

Grupos de edad	1985-1990			1990-1995			1995-2000			2000-2005		
	Ambos	Hombres	Mujeres	Ambos	Hombres	Mujeres	Ambos	Hombres	Mujeres	Ambos	Hombres	Mujeres
Total	- 5 380	- 2 610	- 2 770	- 3 904	- 1 773	- 2 131	- 11 630	- 5 373	- 6 257	- 11 036	- 5 106	- 5 930
0-4	- 299	- 151	- 148	- 226	- 84	- 142	- 645	- 335	- 310	- 569	- 314	- 255
5-9	- 402	- 199	- 203	- 268	- 136	- 132	- 794	- 360	- 434	- 765	- 399	- 366
10-14	- 554	- 270	- 284	- 392	- 196	- 196	- 1 090	- 540	- 550	- 1 043	- 483	- 560
15-19	- 717	- 344	- 373	- 517	- 253	- 264	- 1 478	- 723	- 755	- 1 411	- 665	- 746
20-24	- 815	- 395	- 420	- 606	- 285	- 321	- 1 753	- 843	- 910	- 1 662	- 812	- 850
25-29	- 787	- 387	- 400	- 590	- 273	- 317	- 1 761	- 824	- 937	- 1 675	- 795	- 880
30-34	- 715	- 354	- 361	- 510	- 233	- 277	- 1 568	- 715	- 853	- 1 512	- 687	- 825
35-39	- 519	- 254	- 265	- 372	- 165	- 207	- 1 127	- 499	- 628	- 1 090	- 474	- 616
40-44	- 272	- 127	- 145	- 198	- 82	- 116	- 626	- 266	- 360	- 578	- 237	- 341
45-49	- 143	- 63	- 80	- 99	- 34	- 65	- 352	- 141	- 211	- 322	- 124	- 198
50-54	- 79	- 32	- 47	- 51	- 13	- 38	- 200	- 72	- 128	- 181	- 62	- 119
55-59	- 43	- 17	- 26	- 26	- 3	- 23	- 104	- 29	- 75	- 95	- 24	- 71
60-64	- 7	- 3	- 4	- 25	- 10	- 15	- 70	- 16	- 54	- 63	- 14	- 49
65-69	- 8	- 3	- 5	- 7	- 2	- 5	- 36	- 6	- 30	- 37	- 7	- 30
70-74	- 11	- 7	- 4	- 8	- 1	- 7	- 15	- 2	- 13	- 22	- 7	- 15
75-79	- 6	- 2	- 4	- 6	- 2	- 4	- 6	- 1	- 5	- 6	- 1	- 5
80-Y+	- 3	- 2	- 1	- 3	- 1	- 2	- 5	- 1	- 4	- 5	- 1	- 4

Fuente: DANE. Grupo de Proyecciones 2007

### Cuadro 25 Cesar. Saldo neto migratorio TOTAL, por quinquenio y sexo, según grupos de edad 1985-2005

Grupos de edad	1985-1990			1990-1995			1995-2000			2000-2005		
	Ambos	Hombres	Mujeres	Ambos	Hombres	Mujeres	Ambos	Hombres	Mujeres	Ambos	Hombres	Mujeres
Total	- 17 282	- 8 084	- 9 198	- 25 916	- 11 798	- 14 118	- 41 012	- 18 801	- 22 211	- 36 704	- 17 292	- 19 412
0-4	- 1 263	- 698	- 565	- 2 049	- 1 094	- 955	- 3 268	- 1 831	- 1 437	- 2 130	- 879	- 1 251
5-9	- 1 415	- 636	- 779	- 2 144	- 935	- 1 209	- 3 178	- 1 364	- 1 814	- 2 542	- 1 281	- 1 261
10-14	- 1 834	- 828	- 1 006	- 2 733	- 1 216	- 1 517	- 4 111	- 1 876	- 2 235	- 2 888	- 1 353	- 1 535
15-19	- 3 382	- 1 311	- 2 071	- 5 580	- 2 097	- 3 483	- 8 063	- 3 103	- 4 960	- 6 536	- 3 015	- 3 521
20-24	- 3 550	- 1 690	- 1 860	- 5 876	- 2 786	- 3 090	- 8 713	- 4 150	- 4 563	- 7 515	- 3 902	- 3 613
25-29	- 1 711	- 882	- 829	- 2 211	- 1 133	- 1 078	- 3 976	- 1 996	- 1 980	- 5 059	- 2 473	- 2 586
30-34	- 1 386	- 679	- 707	- 1 624	- 756	- 868	- 3 139	- 1 451	- 1 688	- 3 394	- 1 603	- 1 791
35-39	- 1 086	- 543	- 543	- 1 319	- 639	- 680	- 2 451	- 1 157	- 1 294	- 2 374	- 1 027	- 1 347
40-44	- 689	- 335	- 354	- 928	- 442	- 486	- 1 638	- 760	- 878	- 1 203	- 402	- 801
45-49	- 460	- 221	- 239	- 667	- 315	- 352	- 1 136	- 524	- 612	- 1 067	- 560	- 507
50-54	- 264	- 112	- 152	- 377	- 149	- 228	- 654	- 262	- 392	- 665	- 208	- 457
55-59	- 136	- 76	- 60	- 195	- 108	- 87	- 336	- 169	- 167	- 588	- 278	- 310
60-64	- 111	- 65	- 46	- 252	- 138	- 114	- 369	- 174	- 195	- 281	- 106	- 175
65-69	- 35	- 23	- 12	- 59	- 39	- 20	- 114	- 56	- 58	- 301	- 128	- 173
70-74	- 1	- 3	2	16	12	4	17	15	2	- 75	- 26	- 49
75-79	0	7	- 7	7	16	- 9	12	22	- 10	- 82	- 59	- 23
80-Y+	41	11	30	75	21	54	105	35	70	- 4	8	- 12

Fuente: DANE. Grupo de Proyecciones 2007

### Cuadro 26 Cesar. Saldo neto migratorio INTERNO, por quinquenio y sexo, según grupos de edad 1985-2005

Grupos de edad	1985-1990			1990-1995			1995-2000			2000-2005		
	Ambos	Hombres	Mujeres	Ambos	Hombres	Mujeres	Ambos	Hombres	Mujeres	Ambos	Hombres	Mujeres
Total	- 9 377	- 4 286	- 5 091	- 18 468	- 8 417	- 10 051	- 24 183	- 11 027	- 13 156	- 21 271	- 9 585	- 11 686
0-4	- 824	- 476	- 348	- 1 619	- 934	- 685	- 2 335	- 1 346	- 989	- 1 643	- 733	- 910
5-9	- 830	- 332	- 498	- 1 633	- 675	- 958	- 2 030	- 844	- 1 186	- 1 553	- 792	- 761
10-14	- 1 023	- 430	- 593	- 1 985	- 842	- 1 143	- 2 533	- 1 094	- 1 439	- 1 597	- 766	- 831
15-19	- 2 312	- 851	- 1 461	- 4 592	- 1 614	- 2 978	- 5 923	- 2 056	- 3 867	- 4 290	- 1 854	- 2 436
20-24	- 2 358	- 1 116	- 1 242	- 4 720	- 2 242	- 2 478	- 6 176	- 2 930	- 3 246	- 4 895	- 2 387	- 2 508
25-29	- 556	- 310	- 246	- 1 085	- 612	- 473	- 1 428	- 804	- 624	- 2 638	- 1 248	- 1 390
30-34	- 336	- 158	- 178	- 651	- 312	- 339	- 870	- 416	- 454	- 1 308	- 625	- 683
35-39	- 321	- 168	- 153	- 609	- 324	- 285	- 820	- 435	- 385	- 883	- 356	- 527
40-44	- 290	- 149	- 141	- 550	- 286	- 264	- 732	- 375	- 357	- 462	- 61	- 401
45-49	- 251	- 130	- 121	- 476	- 249	- 227	- 628	- 321	- 307	- 627	- 268	- 359
50-54	- 147	- 66	- 81	- 281	- 125	- 156	- 365	- 158	- 207	- 443	- 74	- 369
55-59	- 73	- 52	- 21	- 147	- 103	- 44	- 185	- 127	- 58	- 431	- 194	- 237
60-64	- 101	- 61	- 40	- 205	- 120	- 85	- 268	- 151	- 117	- 183	- 67	- 116
65-69	- 23	- 18	- 5	- 46	- 36	- 10	- 62	- 48	- 14	- 233	- 112	- 121
70-74	14	7	7	32	14	18	39	18	21	- 37	- 13	- 24
75-79	9	10	- 1	17	19	- 2	21	24	- 3	- 67	- 52	- 15
80-Y+	45	14	31	82	24	58	112	36	76	19	17	2

Fuente: DANE. Grupo de Proyecciones 2007

### Cuadro 27 Cesar. Saldo neto migratorio INTERNACIONAL, por quinquenio y sexo, según grupos de edad 1985-2005

Grupos de edad	1985-1990			1990-1995			1995-2000			2000-2005		
	Ambos	Hombres	Mujeres	Ambos	Hombres	Mujeres	Ambos	Hombres	Mujeres	Ambos	Hombres	Mujeres
Total	- 7 905	- 3 798	- 4 107	- 7 448	- 3 381	- 4 067	- 16 829	- 7 774	- 9 055	- 15 433	- 7 707	- 7 726
0-4	- 439	- 222	- 217	- 430	- 160	- 270	- 933	- 485	- 448	- 487	- 146	- 341
5-9	- 585	- 304	- 281	- 511	- 260	- 251	- 1 148	- 520	- 628	- 989	- 489	- 500
10-14	- 811	- 398	- 413	- 748	- 374	- 374	- 1 578	- 782	- 796	- 1 291	- 587	- 704
15-19	- 1 070	- 460	- 610	- 988	- 483	- 505	- 2 140	- 1 047	- 1 093	- 2 246	- 1 161	- 1 085
20-24	- 1 192	- 574	- 618	- 1 156	- 544	- 612	- 2 537	- 1 220	- 1 317	- 2 620	- 1 515	- 1 105
25-29	- 1 155	- 572	- 583	- 1 126	- 521	- 605	- 2 548	- 1 192	- 1 356	- 2 421	- 1 225	- 1 196
30-34	- 1 050	- 521	- 529	- 973	- 444	- 529	- 2 269	- 1 035	- 1 234	- 2 086	- 978	- 1 108
35-39	- 765	- 375	- 390	- 710	- 315	- 395	- 1 631	- 722	- 909	- 1 491	- 671	- 820
40-44	- 399	- 186	- 213	- 378	- 156	- 222	- 906	- 385	- 521	- 741	- 341	- 400
45-49	- 209	- 91	- 118	- 191	- 66	- 125	- 508	- 203	- 305	- 440	- 292	- 148
50-54	- 117	- 46	- 71	- 96	- 24	- 72	- 289	- 104	- 185	- 222	- 134	- 88
55-59	- 63	- 24	- 39	- 48	- 5	- 43	- 151	- 42	- 109	- 157	- 84	- 73
60-64	- 10	- 4	- 6	- 47	- 18	- 29	- 101	- 23	- 78	- 98	- 39	- 59
65-69	- 12	- 5	- 7	- 13	- 3	- 10	- 52	- 8	- 44	- 68	- 16	- 52
70-74	- 15	- 10	- 5	- 16	- 2	- 14	- 22	- 3	- 19	- 38	- 13	- 25
75-79	- 9	- 3	- 6	- 10	- 3	- 7	- 9	- 2	- 7	- 15	- 7	- 8
80-Y+	- 4	- 3	- 1	- 7	- 3	- 4	- 7	- 1	- 6	- 23	- 9	- 14

Fuente: DANE. Grupo de Proyecciones 2007

**Cuadro 28 Córdoba. Saldo neto migratorio TOTAL, por quinquenio y sexo, según grupos de edad 1985-2005**

Grupos de edad	1985-1990			1990-1995			1995-2000			2000-2005		
	Ambos	Hombres	Mujeres	Ambos	Hombres	Mujeres	Ambos	Hombres	Mujeres	Ambos	Hombres	Mujeres
Total	- 48 842	- 23 471	- 25 371	- 49 761	- 23 749	- 26 012	- 38 799	- 19 933	- 18 866	- 36 392	- 17 229	- 19 163
0-4	- 2 560	- 1 295	- 1 265	- 2 632	- 1 266	- 1 366	- 2 059	- 1 066	- 993	- 2 028	- 1 079	- 949
5-9	- 3 299	- 1 658	- 1 641	- 3 329	- 1 674	- 1 655	- 2 635	- 1 342	- 1 293	- 2 322	- 1 188	- 1 134
10-14	- 4 525	- 2 237	- 2 288	- 4 538	- 2 257	- 2 281	- 3 632	- 1 960	- 1 672	- 3 138	- 1 572	- 1 566
15-19	- 6 803	- 3 151	- 3 652	- 7 012	- 3 286	- 3 726	- 5 327	- 2 773	- 2 554	- 4 947	- 2 331	- 2 616
20-24	- 7 149	- 3 252	- 3 897	- 7 458	- 3 379	- 4 079	- 5 887	- 3 006	- 2 881	- 5 597	- 2 666	- 2 931
25-29	- 7 327	- 3 560	- 3 767	- 7 512	- 3 612	- 3 900	- 5 897	- 3 064	- 2 833	- 5 593	- 2 661	- 2 932
30-34	- 5 869	- 2 871	- 2 998	- 5 890	- 2 855	- 3 035	- 4 789	- 2 530	- 2 259	- 4 653	- 2 135	- 2 518
35-39	- 4 522	- 2 202	- 2 320	- 4 472	- 2 166	- 2 306	- 3 548	- 1 808	- 1 740	- 3 480	- 1 614	- 1 866
40-44	- 2 667	- 1 300	- 1 367	- 2 657	- 1 289	- 1 368	- 2 015	- 1 020	- 995	- 1 936	- 859	- 1 077
45-49	- 1 543	- 740	- 803	- 1 538	- 731	- 807	- 1 150	- 569	- 581	- 1 097	- 470	- 627
50-54	- 996	- 477	- 519	- 993	- 466	- 527	- 720	- 340	- 380	- 654	- 274	- 380
55-59	- 627	- 291	- 336	- 659	- 293	- 366	- 438	- 186	- 252	- 388	- 151	- 237
60-64	- 380	- 181	- 199	- 470	- 214	- 256	- 316	- 122	- 194	- 250	- 108	- 142
65-69	- 232	- 112	- 120	- 263	- 120	- 143	- 184	- 71	- 113	- 172	- 61	- 111
70-74	- 190	- 81	- 109	- 172	- 73	- 99	- 108	- 41	- 67	- 81	- 40	- 41
75-79	- 88	- 37	- 51	- 94	- 38	- 56	- 52	- 19	- 33	- 50	- 17	- 33
80-Y+	- 65	- 26	- 39	- 72	- 30	- 42	- 42	- 16	- 26	- 6	- 3	- 3

Fuente: DANE. Grupo de Proyecciones 2007

**Cuadro 29 Córdoba. Saldo neto migratorio INTERNO, por quinquenio y sexo, según grupos de edad 1985-2005**

Grupos de edad	1985-1990			1990-1995			1995-2000			2000-2005		
	Ambos	Hombres	Mujeres	Ambos	Hombres	Mujeres	Ambos	Hombres	Mujeres	Ambos	Hombres	Mujeres
Total	- 38 383	- 18 431	- 19 952	- 41 356	- 19 934	- 21 422	- 21 357	- 10 252	- 11 105	- 16 894	- 8 124	- 8 770
0-4	- 1 978	- 1 001	- 977	- 2 146	- 1 085	- 1 061	- 1 215	- 613	- 602	- 987	- 504	- 483
5-9	- 2 517	- 1 228	- 1 289	- 2 751	- 1 380	- 1 371	- 1 343	- 677	- 666	- 1 172	- 586	- 586
10-14	- 3 444	- 1 698	- 1 746	- 3 695	- 1 836	- 1 859	- 1 858	- 938	- 920	- 1 511	- 769	- 742
15-19	- 5 418	- 2 615	- 2 803	- 5 896	- 2 740	- 3 156	- 2 982	- 1 372	- 1 610	- 2 338	- 1 099	- 1 239
20-24	- 5 563	- 2 490	- 3 073	- 6 154	- 2 765	- 3 389	- 3 162	- 1 419	- 1 743	- 2 456	- 1 097	- 1 359
25-29	- 5 799	- 2 771	- 3 028	- 6 242	- 3 025	- 3 217	- 3 224	- 1 559	- 1 665	- 2 488	- 1 185	- 1 303
30-34	- 4 477	- 2 163	- 2 314	- 4 792	- 2 354	- 2 438	- 2 513	- 1 234	- 1 279	- 1 957	- 960	- 997
35-39	- 3 510	- 1 702	- 1 808	- 3 671	- 1 811	- 1 860	- 1 936	- 952	- 984	- 1 507	- 745	- 762
40-44	- 2 137	- 1 053	- 1 084	- 2 231	- 1 113	- 1 118	- 1 167	- 573	- 594	- 933	- 456	- 477
45-49	- 1 266	- 622	- 644	- 1 324	- 657	- 667	- 687	- 333	- 354	- 536	- 260	- 276
50-54	- 842	- 419	- 423	- 885	- 439	- 446	- 451	- 218	- 233	- 363	- 171	- 192
55-59	- 542	- 262	- 280	- 604	- 287	- 317	- 303	- 139	- 164	- 241	- 110	- 131
60-64	- 367	- 177	- 190	- 416	- 193	- 223	- 215	- 95	- 120	- 184	- 83	- 101
65-69	- 217	- 110	- 110	- 249	- 117	- 132	- 137	- 62	- 75	- 108	- 50	- 58
70-74	- 171	- 70	- 101	- 154	- 71	- 83	- 86	- 37	- 49	- 66	- 31	- 35
75-79	- 76	- 32	- 44	- 82	- 34	- 48	- 47	- 18	- 29	- 41	- 15	- 26
80-Y+	- 59	- 21	- 38	- 64	- 27	- 37	- 31	- 13	- 18	- 6	- 3	- 3

Fuente: DANE. Grupo de Proyecciones 2007

**Cuadro 30 Córdoba. Saldo neto migratorio INTERNACIONAL, por quinquenio y sexo, según grupos de edad 1985-2005**

Grupos de edad	1985-1990			1990-1995			1995-2000			2000-2005		
	Ambos	Hombres	Mujeres	Ambos	Hombres	Mujeres	Ambos	Hombres	Mujeres	Ambos	Hombres	Mujeres
Total	- 10 459	- 5 040	- 5 419	- 8 405	- 3 815	- 4 590	- 17 442	- 9 681	- 7 761	- 19 498	- 9 105	- 10 393
0-4	- 582	- 294	- 288	- 486	- 181	- 305	- 844	- 453	- 391	- 1 041	- 575	- 466
5-9	- 782	- 430	- 352	- 578	- 294	- 284	- 1 292	- 665	- 627	- 1 150	- 602	- 548
10-14	- 1 081	- 539	- 542	- 843	- 421	- 422	- 1 774	- 1 022	- 752	- 1 627	- 803	- 824
15-19	- 1 385	- 536	- 849	- 1 116	- 546	- 570	- 2 345	- 1 401	- 944	- 2 609	- 1 232	- 1 377
20-24	- 1 586	- 762	- 824	- 1 304	- 614	- 690	- 2 725	- 1 587	- 1 138	- 3 141	- 1 569	- 1 572
25-29	- 1 528	- 789	- 739	- 1 270	- 587	- 683	- 2 673	- 1 505	- 1 168	- 3 105	- 1 476	- 1 629
30-34	- 1 392	- 708	- 684	- 1 098	- 501	- 597	- 2 276	- 1 296	- 980	- 2 696	- 1 175	- 1 521
35-39	- 1 012	- 500	- 512	- 801	- 355	- 446	- 1 612	- 856	- 756	- 1 973	- 869	- 1 104
40-44	- 530	- 247	- 283	- 426	- 176	- 250	- 848	- 447	- 401	- 1 003	- 403	- 600
45-49	- 277	- 118	- 159	- 214	- 74	- 140	- 463	- 236	- 227	- 561	- 210	- 351
50-54	- 154	- 58	- 96	- 108	- 27	- 81	- 269	- 122	- 147	- 291	- 103	- 188
55-59	- 85	- 29	- 56	- 55	- 6	- 49	- 135	- 47	- 88	- 147	- 41	- 106
60-64	- 13	- 4	- 9	- 54	- 21	- 33	- 101	- 27	- 74	- 66	- 25	- 41
65-69	- 15	- 5	- 10	- 14	- 3	- 11	- 47	- 9	- 38	- 64	- 11	- 53
70-74	- 19	- 11	- 8	- 18	- 2	- 16	- 22	- 4	- 18	- 15	- 9	- 6
75-79	- 12	- 5	- 7	- 12	- 4	- 8	- 5	- 1	- 4	- 9	- 2	- 7
80-Y+	- 6	- 5	- 1	- 8	- 3	- 5	- 11	- 3	- 8	0	0	0

Fuente: DANE. Grupo de Proyecciones 2007

### Cuadro 31 Cundinamarca. Saldo neto migratorio TOTAL, por quinquenio y sexo, según grupos de edad 1985-2005

Grupos de edad	1985-1990			1990-1995			1995-2000			2000-2005		
	Ambos	Hombres	Mujeres	Ambos	Hombres	Mujeres	Ambos	Hombres	Mujeres	Ambos	Hombres	Mujeres
Total	- 33 803	- 13 404	- 20 399	- 35 980	- 14 037	- 21 943	23 158	11 775	11 383	33 613	17 761	15 852
0-4	- 1 828	- 949	- 879	- 1 971	- 962	- 1 009	282	135	147	452	176	276
5-9	- 2 296	- 1 196	- 1 100	- 2 417	- 1 262	- 1 155	472	290	182	2 158	1 111	1 047
10-14	- 3 390	- 1 834	- 1 556	- 3 565	- 1 942	- 1 623	620	350	270	1 088	565	523
15-19	- 6 239	- 1 662	- 4 577	- 6 685	- 1 797	- 4 888	888	482	406	1 952	936	1 016
20-24	- 6 769	- 2 533	- 4 236	- 7 401	- 2 762	- 4 639	1 897	917	980	2 487	1 221	1 266
25-29	- 3 977	- 1 703	- 2 274	- 4 250	- 1 784	- 2 466	2 820	1 416	1 404	2 537	1 368	1 169
30-34	- 2 694	- 1 319	- 1 375	- 2 807	- 1 341	- 1 466	2 913	1 444	1 469	3 105	1 727	1 378
35-39	- 1 786	- 828	- 958	- 1 829	- 820	- 1 009	2 642	1 335	1 307	4 008	2 287	1 721
40-44	- 1 308	- 434	- 874	- 1 338	- 416	- 922	2 322	1 208	1 114	3 898	2 249	1 649
45-49	- 795	- 321	- 474	- 815	- 314	- 501	1 785	929	856	2 493	1 399	1 094
50-54	- 809	- 180	- 629	- 829	- 167	- 662	1 376	712	664	1 936	1 041	895
55-59	- 453	- 93	- 360	- 489	- 83	- 406	1 399	732	667	2 041	1 053	988
60-64	- 356	- 98	- 258	- 448	- 123	- 325	1 191	571	620	1 815	854	961
65-69	- 320	- 65	- 255	- 377	- 69	- 308	1 137	585	552	1 801	894	907
70-74	- 418	- 89	- 329	- 362	- 85	- 277	661	337	324	747	340	407
75-79	- 190	- 69	- 121	- 208	- 73	- 135	501	219	282	570	300	270
80-Y+	- 175	- 31	- 144	- 189	- 37	- 152	252	113	139	525	240	285

Fuente: DANE. Grupo de Proyecciones 2007

### Cuadro 32 Cundinamarca. Saldo neto migratorio INTERNO, por quinquenio y sexo, según grupos de edad 1985-2005

Grupos de edad	1985-1990			1990-1995			1995-2000			2000-2005		
	Ambos	Hombres	Mujeres	Ambos	Hombres	Mujeres	Ambos	Hombres	Mujeres	Ambos	Hombres	Mujeres
Total	- 25 869	- 9 650	- 16 219	- 28 009	- 10 419	- 17 590	39 431	19 398	20 033	47 241	24 066	23 175
0-4	- 1 393	- 729	- 664	- 1 510	- 790	- 720	1 255	621	634	1 155	564	591
5-9	- 1 710	- 876	- 834	- 1 869	- 983	- 886	1 691	847	844	3 103	1 604	1 499
10-14	- 2 580	- 1 430	- 1 150	- 2 765	- 1 543	- 1 222	2 141	1 044	1 097	2 376	1 161	1 215
15-19	- 5 092	- 1 224	- 3 868	- 5 628	- 1 280	- 4 348	3 378	1 640	1 738	3 695	1 757	1 938
20-24	- 5 585	- 1 966	- 3 619	- 6 164	- 2 180	- 3 984	5 091	2 504	2 587	4 540	2 224	2 316
25-29	- 2 840	- 1 125	- 1 715	- 3 046	- 1 227	- 1 819	5 393	2 711	2 682	4 605	2 349	2 256
30-34	- 1 653	- 797	- 856	- 1 766	- 866	- 900	4 723	2 322	2 401	4 972	2 575	2 397
35-39	- 1 028	- 456	- 572	- 1 071	- 484	- 587	3 799	1 880	1 919	5 353	2 872	2 481
40-44	- 945	- 282	- 663	- 933	- 249	- 684	2 749	1 403	1 346	4 611	2 541	2 070
45-49	- 587	- 231	- 356	- 611	- 243	- 368	2 022	1 010	1 012	2 890	1 552	1 338
50-54	- 689	- 135	- 554	- 726	- 141	- 585	1 604	779	825	2 160	1 118	1 042
55-59	- 387	- 70	- 317	- 436	- 77	- 359	1 545	760	785	2 157	1 082	1 075
60-64	- 346	- 95	- 251	- 397	- 103	- 294	1 296	583	713	1 894	872	1 022
65-69	- 307	- 61	- 246	- 363	- 66	- 297	1 231	599	632	1 847	903	944
70-74	- 403	- 82	- 321	- 345	- 83	- 262	701	345	356	774	349	425
75-79	- 180	- 64	- 116	- 196	- 69	- 127	535	223	312	578	302	276
80-Y+	- 144	- 27	- 117	- 183	- 35	- 148	277	127	150	531	241	290

Fuente: DANE. Grupo de Proyecciones 2007

### Cuadro 33 Cundinamarca. Saldo neto migratorio INTERNACIONAL, por quinquenio y sexo, según grupos de edad 1985-2005

Grupos de edad	1985-1990			1990-1995			1995-2000			2000-2005		
	Ambos	Hombres	Mujeres	Ambos	Hombres	Mujeres	Ambos	Hombres	Mujeres	Ambos	Hombres	Mujeres
Total	- 7 934	- 3 754	- 4 180	- 7 971	- 3 618	- 4 353	- 16 273	- 7 623	- 8 650	- 13 628	- 6 305	- 7 323
0-4	- 435	- 220	- 215	- 461	- 172	- 289	- 973	- 486	- 487	- 703	- 388	- 315
5-9	- 586	- 320	- 266	- 548	- 279	- 269	- 1 219	- 557	- 662	- 945	- 493	- 452
10-14	- 810	- 404	- 406	- 800	- 399	- 401	- 1 521	- 694	- 827	- 1 288	- 596	- 692
15-19	- 1 147	- 438	- 709	- 1 057	- 517	- 540	- 2 490	- 1 158	- 1 332	- 1 743	- 821	- 922
20-24	- 1 184	- 567	- 617	- 1 237	- 582	- 655	- 3 194	- 1 587	- 1 607	- 2 053	- 1 003	- 1 050
25-29	- 1 137	- 578	- 559	- 1 204	- 557	- 647	- 2 573	- 1 295	- 1 278	- 2 068	- 981	- 1 087
30-34	- 1 041	- 522	- 519	- 1 041	- 475	- 566	- 1 810	- 878	- 932	- 1 867	- 848	- 1 019
35-39	- 758	- 372	- 386	- 758	- 336	- 422	- 1 157	- 545	- 612	- 1 345	- 585	- 760
40-44	- 363	- 152	- 211	- 405	- 167	- 238	- 427	- 195	- 232	- 713	- 292	- 421
45-49	- 208	- 90	- 118	- 204	- 71	- 133	- 237	- 81	- 156	- 397	- 153	- 244
50-54	- 120	- 45	- 75	- 103	- 26	- 77	- 228	- 67	- 161	- 224	- 77	- 147
55-59	- 66	- 23	- 43	- 53	- 6	- 47	- 146	- 28	- 118	- 116	- 29	- 87
60-64	- 10	- 3	- 7	- 51	- 20	- 31	- 105	- 12	- 93	- 79	- 18	- 61
65-69	- 13	- 4	- 9	- 14	- 3	- 11	- 94	- 14	- 80	- 46	- 9	- 37
70-74	- 15	- 7	- 8	- 17	- 2	- 15	- 40	- 8	- 32	- 27	- 9	- 18
75-79	- 10	- 5	- 5	- 12	- 4	- 8	- 34	- 4	- 30	- 8	- 2	- 6
80-Y+	- 31	- 4	- 27	- 6	- 2	- 4	- 25	- 14	- 11	- 6	- 1	- 5

Fuente: DANE. Grupo de Proyecciones 2007

**Cuadro 34 Chocó. Saldo neto migratorio TOTAL, por quinquenio y sexo, según grupos de edad 1985-2005**

Grupos de edad	1985-1990			1990-1995			1995-2000			2000-2005		
	Ambos	Hombres	Mujeres	Ambos	Hombres	Mujeres	Ambos	Hombres	Mujeres	Ambos	Hombres	Mujeres
Total	- 32 786	- 14 860	- 17 926	- 33 359	- 15 039	- 18 320	- 36 922	- 16 462	- 20 460	- 35 571	- 15 850	- 19 721
0-4	- 622	- 320	- 302	- 570	- 288	- 282	- 814	- 422	- 392	- 829	- 440	- 389
5-9	- 1 819	- 875	- 944	- 1 953	- 944	- 1 009	- 1 940	- 932	- 1 008	- 2 103	- 1 030	- 1 073
10-14	- 3 130	- 1 453	- 1 677	- 3 272	- 1 546	- 1 726	- 3 474	- 1 697	- 1 777	- 3 506	- 1 700	- 1 806
15-19	- 5 690	- 2 645	- 3 045	- 5 274	- 2 523	- 2 751	- 5 727	- 2 698	- 3 029	- 5 313	- 2 537	- 2 776
20-24	- 5 520	- 2 579	- 2 941	- 4 857	- 2 221	- 2 636	- 5 580	- 2 567	- 3 013	- 5 109	- 2 338	- 2 771
25-29	- 4 795	- 2 276	- 2 519	- 4 850	- 2 239	- 2 611	- 5 439	- 2 500	- 2 939	- 5 077	- 2 288	- 2 789
30-34	- 3 625	- 1 625	- 2 000	- 3 939	- 1 717	- 2 222	- 4 524	- 1 975	- 2 549	- 4 307	- 1 872	- 2 435
35-39	- 2 462	- 1 017	- 1 445	- 2 800	- 1 133	- 1 667	- 3 209	- 1 290	- 1 919	- 3 045	- 1 234	- 1 811
40-44	- 1 554	- 630	- 924	- 1 858	- 759	- 1 099	- 2 064	- 807	- 1 257	- 2 011	- 790	- 1 221
45-49	- 1 016	- 412	- 604	- 1 214	- 504	- 710	- 1 295	- 510	- 785	- 1 236	- 490	- 746
50-54	- 584	- 231	- 353	- 652	- 268	- 384	- 675	- 262	- 413	- 668	- 248	- 420
55-59	- 480	- 188	- 292	- 542	- 224	- 318	- 534	- 196	- 338	- 519	- 189	- 330
60-64	- 339	- 138	- 201	- 381	- 166	- 215	- 396	- 148	- 248	- 452	- 177	- 275
65-69	- 488	- 208	- 280	- 532	- 249	- 283	- 556	- 233	- 323	- 554	- 235	- 319
70-74	- 263	- 120	- 143	- 285	- 120	- 165	- 308	- 107	- 201	- 322	- 129	- 193
75-79	- 187	- 69	- 118	- 191	- 72	- 119	- 213	- 68	- 145	- 242	- 67	- 175
80-Y+	- 212	- 74	- 138	- 189	- 66	- 123	- 174	- 50	- 124	- 278	- 86	- 192

Fuente: DANE. Grupo de Proyecciones 2007

**Cuadro 35 Chocó. Saldo neto migratorio INTERNO, por quinquenio y sexo, según grupos de edad 1985-2005**

Grupos de edad	1985-1990			1990-1995			1995-2000			2000-2005		
	Ambos	Hombres	Mujeres	Ambos	Hombres	Mujeres	Ambos	Hombres	Mujeres	Ambos	Hombres	Mujeres
Total	- 29 577	- 13 253	- 16 324	- 32 271	- 14 544	- 17 727	- 32 248	- 14 301	- 17 947	- 31 322	- 13 884	- 17 438
0-4	- 449	- 227	- 222	- 508	- 265	- 243	- 555	- 287	- 268	- 610	- 319	- 291
5-9	- 1 559	- 735	- 824	- 1 878	- 906	- 972	- 1 621	- 787	- 834	- 1 808	- 876	- 932
10-14	- 2 723	- 1 224	- 1 499	- 3 162	- 1 491	- 1 671	- 3 036	- 1 480	- 1 556	- 3 104	- 1 514	- 1 590
15-19	- 5 215	- 2 450	- 2 765	- 5 129	- 2 452	- 2 677	- 5 133	- 2 407	- 2 726	- 4 770	- 2 281	- 2 489
20-24	- 4 996	- 2 342	- 2 654	- 4 688	- 2 141	- 2 547	- 4 875	- 2 228	- 2 647	- 4 470	- 2 026	- 2 444
25-29	- 4 301	- 2 023	- 2 278	- 4 686	- 2 163	- 2 523	- 4 732	- 2 169	- 2 563	- 4 432	- 1 982	- 2 450
30-34	- 3 208	- 1 400	- 1 808	- 3 797	- 1 652	- 2 145	- 3 894	- 1 688	- 2 206	- 3 726	- 1 608	- 2 118
35-39	- 2 272	- 905	- 1 367	- 2 696	- 1 087	- 1 609	- 2 756	- 1 089	- 1 667	- 2 626	- 1 052	- 1 574
40-44	- 1 454	- 582	- 872	- 1 803	- 736	- 1 067	- 1 812	- 700	- 1 112	- 1 789	- 699	- 1 090
45-49	- 966	- 388	- 578	- 1 186	- 494	- 692	- 1 153	- 453	- 700	- 1 112	- 442	- 670
50-54	- 551	- 220	- 331	- 637	- 264	- 373	- 595	- 233	- 362	- 598	- 224	- 374
55-59	- 467	- 183	- 284	- 535	- 223	- 312	- 492	- 184	- 308	- 483	- 180	- 303
60-64	- 335	- 137	- 198	- 374	- 163	- 211	- 368	- 142	- 226	- 427	- 171	- 256
65-69	- 481	- 206	- 275	- 531	- 249	- 282	- 542	- 231	- 311	- 539	- 232	- 307
70-74	- 221	- 103	- 118	- 283	- 120	- 163	- 302	- 106	- 196	- 313	- 126	- 187
75-79	- 186	- 69	- 117	- 190	- 72	- 118	- 211	- 68	- 143	- 239	- 66	- 173
80-Y+	- 193	- 59	- 134	- 188	- 66	- 122	- 171	- 49	- 122	- 276	- 86	- 190

Fuente: DANE. Grupo de Proyecciones 2007

**Cuadro 36 Chocó. Saldo neto migratorio INTERNACIONAL, por quinquenio y sexo, según grupos de edad 1985-2005**

Grupos de edad	1985-1990			1990-1995			1995-2000			2000-2005		
	Ambos	Hombres	Mujeres	Ambos	Hombres	Mujeres	Ambos	Hombres	Mujeres	Ambos	Hombres	Mujeres
Total	- 3 209	- 1 607	- 1 602	- 1 088	- 495	- 593	- 4 674	- 2 161	- 2 513	- 4 249	- 1 966	- 2 283
0-4	- 173	- 93	- 80	- 62	- 23	- 39	- 259	- 135	- 124	- 219	- 121	- 98
5-9	- 260	- 140	- 120	- 75	- 38	- 37	- 319	- 145	- 174	- 295	- 154	- 141
10-14	- 407	- 229	- 178	- 110	- 55	- 55	- 438	- 217	- 221	- 402	- 186	- 216
15-19	- 475	- 195	- 280	- 145	- 71	- 74	- 594	- 291	- 303	- 543	- 256	- 287
20-24	- 524	- 237	- 287	- 169	- 80	- 89	- 705	- 339	- 366	- 639	- 312	- 327
25-29	- 494	- 253	- 241	- 164	- 76	- 88	- 707	- 331	- 376	- 645	- 306	- 339
30-34	- 417	- 225	- 192	- 142	- 65	- 77	- 630	- 287	- 343	- 581	- 264	- 317
35-39	- 190	- 112	- 78	- 104	- 46	- 58	- 453	- 201	- 252	- 419	- 182	- 237
40-44	- 100	- 48	- 52	- 55	- 23	- 32	- 252	- 107	- 145	- 222	- 91	- 131
45-49	- 50	- 24	- 26	- 28	- 10	- 18	- 142	- 57	- 85	- 124	- 48	- 76
50-54	- 33	- 11	- 22	- 15	- 4	- 11	- 80	- 29	- 51	- 70	- 24	- 46
55-59	- 13	- 5	- 8	- 7	- 1	- 6	- 42	- 12	- 30	- 36	- 9	- 27
60-64	- 4	- 1	- 3	- 7	- 3	- 4	- 28	- 6	- 22	- 25	- 6	- 19
65-69	- 7	- 2	- 5	- 1	0	- 1	- 14	- 2	- 12	- 15	- 3	- 12
70-74	- 42	- 17	- 25	- 2	0	- 2	- 6	- 1	- 5	- 9	- 3	- 6
75-79	- 1	0	- 1	- 1	0	- 1	- 2	0	- 2	- 3	- 1	- 2
80-Y+	- 19	- 15	- 4	- 1	0	- 1	- 3	- 1	- 2	- 2	0	- 2

Fuente: DANE. Grupo de Proyecciones 2007



### Cuadro 37 Huila. Saldo neto migratorio TOTAL, por quinquenio y sexo, según grupos de edad 1985-2005

Grupos de edad	1985-1990			1990-1995			1995-2000			2000-2005		
	Ambos	Hombres	Mujeres	Ambos	Hombres	Mujeres	Ambos	Hombres	Mujeres	Ambos	Hombres	Mujeres
Total	- 26 660	- 12 401	- 14 259	- 26 878	- 12 375	- 14 503	- 25 053	- 11 508	- 13 545	- 17 001	- 7 817	- 9 184
0-4	- 1 751	- 769	- 982	- 1 808	- 761	- 1 047	- 1 847	- 805	- 1 042	- 1 240	- 558	- 682
5-9	- 1 358	- 750	- 608	- 1 372	- 780	- 592	- 1 199	- 669	- 530	- 881	- 514	- 367
10-14	- 1 993	- 839	- 1 154	- 1 995	- 836	- 1 159	- 1 760	- 730	- 1 030	- 1 238	- 497	- 741
15-19	- 4 366	- 1 763	- 2 603	- 4 576	- 1 756	- 2 820	- 4 347	- 1 631	- 2 716	- 2 927	- 1 115	- 1 812
20-24	- 5 200	- 2 425	- 2 775	- 5 530	- 2 575	- 2 955	- 5 350	- 2 499	- 2 851	- 3 586	- 1 680	- 1 906
25-29	- 3 705	- 1 868	- 1 837	- 3 743	- 1 901	- 1 842	- 3 499	- 1 793	- 1 706	- 2 366	- 1 203	- 1 163
30-34	- 2 781	- 1 323	- 1 458	- 2 707	- 1 299	- 1 408	- 2 461	- 1 190	- 1 271	- 1 689	- 811	- 878
35-39	- 2 281	- 1 102	- 1 179	- 2 149	- 1 048	- 1 101	- 1 927	- 948	- 979	- 1 304	- 634	- 670
40-44	- 1 313	- 703	- 610	- 1 217	- 655	- 562	- 1 076	- 589	- 487	- 716	- 384	- 332
45-49	- 783	- 373	- 410	- 713	- 334	- 379	- 640	- 300	- 340	- 419	- 192	- 227
50-54	- 482	- 242	- 240	- 440	- 214	- 226	- 397	- 192	- 205	- 264	- 123	- 141
55-59	- 312	- 120	- 192	- 304	- 105	- 199	- 272	- 88	- 184	- 177	- 53	- 124
60-64	- 150	- 61	- 89	- 154	- 58	- 96	- 129	- 39	- 90	- 87	- 25	- 62
65-69	- 98	- 32	- 66	- 94	- 25	- 69	- 91	- 18	- 73	- 60	- 11	- 49
70-74	- 78	- 35	- 43	- 64	- 30	- 34	- 55	- 25	- 30	- 39	- 19	- 20
75-79	- 30	- 12	- 18	- 32	- 13	- 19	- 27	- 10	- 17	- 18	- 6	- 12
80-Y+	21	16	5	20	15	5	24	18	6	10	8	2

Fuente: DANE. Grupo de Proyecciones 2007

### Cuadro 38 Huila. Saldo neto migratorio INTERNO, por quinquenio y sexo, según grupos de edad 1985-2005

Grupos de edad	1985-1990			1990-1995			1995-2000			2000-2005		
	Ambos	Hombres	Mujeres	Ambos	Hombres	Mujeres	Ambos	Hombres	Mujeres	Ambos	Hombres	Mujeres
Total	- 26 326	- 12 240	- 14 086	- 23 022	- 10 624	- 12 398	- 18 034	- 8 265	- 9 769	- 10 390	- 4 759	- 5 631
0-4	- 1 733	- 760	- 973	- 1 585	- 678	- 907	- 1 458	- 603	- 855	- 899	- 370	- 529
5-9	- 1 333	- 738	- 595	- 1 107	- 645	- 462	- 720	- 452	- 268	- 422	- 275	- 147
10-14	- 1 958	- 822	- 1 136	- 1 608	- 643	- 965	- 1 102	- 404	- 698	- 613	- 208	- 405
15-19	- 4 322	- 1 742	- 2 580	- 4 065	- 1 506	- 2 559	- 3 455	- 1 195	- 2 260	- 2 082	- 717	- 1 365
20-24	- 5 149	- 2 400	- 2 749	- 4 931	- 2 293	- 2 638	- 4 292	- 1 990	- 2 302	- 2 590	- 1 193	- 1 397
25-29	- 3 656	- 1 844	- 1 812	- 3 161	- 1 632	- 1 529	- 2 437	- 1 296	- 1 141	- 1 363	- 727	- 636
30-34	- 2 736	- 1 301	- 1 435	- 2 203	- 1 069	- 1 134	- 1 514	- 758	- 756	- 784	- 400	- 384
35-39	- 2 248	- 1 086	- 1 162	- 1 782	- 885	- 897	- 1 247	- 647	- 600	- 651	- 350	- 301
40-44	- 1 296	- 695	- 601	- 1 021	- 574	- 447	- 698	- 428	- 270	- 370	- 242	- 128
45-49	- 774	- 369	- 405	- 615	- 300	- 315	- 428	- 215	- 213	- 226	- 118	- 108
50-54	- 477	- 240	- 237	- 390	- 201	- 189	- 277	- 149	- 128	- 156	- 86	- 70
55-59	- 309	- 119	- 190	- 278	- 102	- 176	- 209	- 70	- 139	- 121	- 39	- 82
60-64	- 150	- 61	- 89	- 129	- 48	- 81	- 86	- 29	- 57	- 48	- 16	- 32
65-69	- 98	- 32	- 66	- 88	- 24	- 64	- 70	- 15	- 55	- 38	- 7	- 31
70-74	- 78	- 35	- 43	- 56	- 29	- 27	- 46	- 24	- 22	- 26	- 15	- 11
75-79	- 30	- 12	- 18	- 26	- 11	- 15	- 23	- 9	- 14	- 14	- 5	- 9
80-Y+	21	16	5	23	16	7	28	19	9	13	9	4

Fuente: DANE. Grupo de Proyecciones 2007

### Cuadro 39 Huila. Saldo neto migratorio INTERNACIONAL, por quinquenio y sexo, según grupos de edad 1985-2005

Grupos de edad	1985-1990			1990-1995			1995-2000			2000-2005		
	Ambos	Hombres	Mujeres	Ambos	Hombres	Mujeres	Ambos	Hombres	Mujeres	Ambos	Hombres	Mujeres
Total	- 334	- 161	- 173	- 3 856	- 1 751	- 2 105	- 7 019	- 3 243	- 3 776	- 6 611	- 3 058	- 3 553
0-4	- 18	- 9	- 9	- 223	- 83	- 140	- 389	- 202	- 187	- 341	- 188	- 153
5-9	- 25	- 12	- 13	- 265	- 135	- 130	- 479	- 217	- 262	- 459	- 239	- 220
10-14	- 35	- 17	- 18	- 387	- 193	- 194	- 658	- 326	- 332	- 625	- 289	- 336
15-19	- 44	- 21	- 23	- 511	- 250	- 261	- 892	- 436	- 456	- 845	- 398	- 447
20-24	- 51	- 25	- 26	- 599	- 282	- 317	- 1 058	- 509	- 549	- 996	- 487	- 509
25-29	- 49	- 24	- 25	- 582	- 269	- 313	- 1 062	- 497	- 565	- 1 003	- 476	- 527
30-34	- 45	- 22	- 23	- 504	- 230	- 274	- 947	- 432	- 515	- 905	- 411	- 494
35-39	- 33	- 16	- 17	- 367	- 163	- 204	- 680	- 301	- 379	- 653	- 284	- 369
40-44	- 17	- 8	- 9	- 196	- 81	- 115	- 378	- 161	- 217	- 346	- 142	- 204
45-49	- 9	- 4	- 5	- 98	- 34	- 64	- 212	- 85	- 127	- 193	- 74	- 119
50-54	- 5	- 2	- 3	- 50	- 13	- 37	- 120	- 43	- 77	- 108	- 37	- 71
55-59	- 3	- 1	- 2	- 26	- 3	- 23	- 63	- 18	- 45	- 56	- 14	- 42
60-64	0	0	0	- 25	- 10	- 15	- 43	- 10	- 33	- 39	- 9	- 30
65-69	0	0	0	- 6	- 1	- 5	- 21	- 3	- 18	- 22	- 4	- 18
70-74	0	0	0	- 8	- 1	- 7	- 9	- 1	- 8	- 13	- 4	- 9
75-79	0	0	0	- 6	- 2	- 4	- 4	- 1	- 3	- 4	- 1	- 3
80-Y+	0	0	0	- 3	- 1	- 2	- 4	- 1	- 3	- 3	- 1	- 2

Fuente: DANE. Grupo de Proyecciones 2007

**Cuadro 40 La Guajira. Saldo neto migratorio TOTAL, por quinquenio y sexo, según grupos de edad 1985-2005**

Grupos de edad	1985-1990			1990-1995			1995-2000			2000-2005		
	Ambos	Hombres	Mujeres	Ambos	Hombres	Mujeres	Ambos	Hombres	Mujeres	Ambos	Hombres	Mujeres
Total	- 9 942	- 4 716	- 5 226	- 11 392	- 5 404	- 5 988	28 506	13 504	15 002	51 765	24 502	27 263
0-4	- 624	- 318	- 306	- 839	- 421	- 418	6 080	3 042	3 038	6 049	3 025	3 024
5-9	- 686	- 322	- 364	- 757	- 358	- 399	2 634	1 328	1 306	4 028	2 012	2 016
10-14	- 726	- 378	- 348	- 692	- 373	- 319	1 921	906	1 015	3 750	1 870	1 880
15-19	- 1 290	- 649	- 641	- 1 544	- 759	- 785	4 316	1 889	2 427	8 236	4 017	4 219
20-24	- 1 560	- 799	- 761	- 2 020	- 1 070	- 950	5 508	2 617	2 891	12 148	5 780	6 368
25-29	- 1 955	- 820	- 1 135	- 2 426	- 1 001	- 1 425	2 035	1 138	897	4 177	2 063	2 114
30-34	- 1 269	- 558	- 711	- 1 349	- 586	- 763	2 092	1 024	1 068	4 731	2 316	2 415
35-39	- 841	- 390	- 451	- 788	- 367	- 421	1 301	610	691	2 997	1 389	1 608
40-44	- 403	- 192	- 211	- 350	- 168	- 182	947	380	567	2 114	835	1 279
45-49	- 277	- 154	- 123	- 269	- 158	- 111	743	264	479	1 613	572	1 041
50-54	- 168	- 83	- 85	- 179	- 89	- 90	301	105	196	664	238	426
55-59	- 57	- 21	- 36	- 53	- 16	- 37	113	- 28	141	260	- 48	308
60-64	- 70	- 45	- 25	- 106	- 63	- 43	241	102	139	459	187	272
65-69	11	20	- 9	20	32	- 12	79	53	26	169	110	59
70-74	- 40	- 17	- 23	- 61	- 20	- 41	124	65	59	234	118	116
75-79	9	13	- 4	17	21	- 4	29	11	18	57	22	35
80-Y+	4	- 3	7	4	- 8	12	42	- 2	44	79	- 4	83

Fuente: DANE. Grupo de Proyecciones 2007

**Cuadro 41 La Guajira. Saldo neto migratorio INTERNO, por quinquenio y sexo, según grupos de edad 1985-2005**

Grupos de edad	1985-1990			1990-1995			1995-2000			2000-2005		
	Ambos	Hombres	Mujeres	Ambos	Hombres	Mujeres	Ambos	Hombres	Mujeres	Ambos	Hombres	Mujeres
Total	- 7 270	- 3 424	- 3 846	- 11 101	- 5 271	- 5 830	31 489	14 890	16 599	55 961	26 113	29 848
0-4	- 446	- 233	- 213	- 823	- 415	- 408	6 159	3 082	3 077	6 170	3 080	3 090
5-9	- 485	- 220	- 265	- 729	- 344	- 385	2 799	1 412	1 387	4 208	2 097	2 111
10-14	- 441	- 234	- 207	- 664	- 359	- 305	2 281	1 086	1 195	3 952	1 972	1 980
15-19	- 924	- 481	- 443	- 1 507	- 741	- 766	4 702	2 078	2 624	9 891	4 390	5 501
20-24	- 1 145	- 602	- 543	- 1 976	- 1 049	- 927	5 966	2 837	3 129	12 581	5 992	6 589
25-29	- 1 559	- 623	- 936	- 2 383	- 981	- 1 402	2 495	1 353	1 142	4 763	2 420	2 343
30-34	- 926	- 384	- 542	- 1 312	- 569	- 743	2 502	1 211	1 291	5 125	2 495	2 630
35-39	- 617	- 278	- 339	- 761	- 355	- 406	1 595	740	855	3 281	1 513	1 768
40-44	- 280	- 136	- 144	- 336	- 162	- 174	1 111	450	661	2 265	897	1 368
45-49	- 214	- 127	- 87	- 261	- 155	- 106	835	301	534	1 697	604	1 093
50-54	- 133	- 70	- 63	- 175	- 88	- 87	353	124	229	711	254	457
55-59	- 37	- 13	- 24	- 51	- 16	- 35	141	- 20	161	284	- 42	326
60-64	- 67	- 44	- 23	- 104	- 62	- 42	259	106	153	476	191	285
65-69	16	22	- 6	20	32	- 12	89	55	34	179	112	67
70-74	- 31	- 14	- 17	- 60	- 20	- 40	129	66	63	240	120	120
75-79	12	14	- 2	17	21	- 4	30	11	19	58	22	36
80-Y+	7	- 1	8	4	- 8	12	43	- 2	45	80	- 4	84

Fuente: DANE. Grupo de Proyecciones 2007

**Cuadro 42 La Guajira. Saldo neto migratorio INTERNACIONAL, por quinquenio y sexo, según grupos de edad 1985-2005**

Grupos de edad	1985-1990			1990-1995			1995-2000			2000-2005		
	Ambos	Hombres	Mujeres	Ambos	Hombres	Mujeres	Ambos	Hombres	Mujeres	Ambos	Hombres	Mujeres
Total	- 2 672	- 1 292	- 1 380	- 291	- 133	- 158	- 2 983	- 1 386	- 1 597	- 4 196	- 1 611	- 2 585
0-4	- 178	- 85	- 93	- 16	- 6	- 10	- 79	- 40	- 39	- 121	- 55	- 66
5-9	- 201	- 102	- 99	- 28	- 14	- 14	- 165	- 84	- 81	- 180	- 85	- 95
10-14	- 285	- 144	- 141	- 28	- 14	- 14	- 360	- 180	- 180	- 202	- 102	- 100
15-19	- 366	- 168	- 198	- 37	- 18	- 19	- 386	- 189	- 197	- 1 655	- 373	- 1 282
20-24	- 415	- 197	- 218	- 44	- 21	- 23	- 458	- 220	- 238	- 433	- 212	- 221
25-29	- 396	- 197	- 199	- 43	- 20	- 23	- 460	- 215	- 245	- 586	- 357	- 229
30-34	- 343	- 174	- 169	- 37	- 17	- 20	- 410	- 187	- 223	- 394	- 179	- 215
35-39	- 224	- 112	- 112	- 27	- 12	- 15	- 294	- 130	- 164	- 284	- 124	- 160
40-44	- 123	- 56	- 67	- 14	- 6	- 8	- 164	- 70	- 94	- 151	- 62	- 89
45-49	- 63	- 27	- 36	- 8	- 3	- 5	- 92	- 37	- 55	- 84	- 32	- 52
50-54	- 35	- 13	- 22	- 4	- 1	- 3	- 52	- 19	- 33	- 47	- 16	- 31
55-59	- 20	- 8	- 12	- 2	0	- 2	- 28	- 8	- 20	- 24	- 6	- 18
60-64	- 3	- 1	- 2	- 2	- 1	- 1	- 18	- 4	- 14	- 17	- 4	- 13
65-69	- 5	- 2	- 3	0	0	0	- 10	- 2	- 8	- 10	- 2	- 8
70-74	- 9	- 3	- 6	- 1	0	- 1	- 5	- 1	- 4	- 6	- 2	- 4
75-79	- 3	- 1	- 2	0	0	0	- 1	0	- 1	- 1	0	- 1
80-Y+	- 3	- 2	- 1	0	0	0	- 1	0	- 1	- 1	0	- 1

Fuente: DANE. Grupo de Proyecciones 2007

### Cuadro 43 Magdalena. Saldo neto migratorio TOTAL, por quinquenio y sexo, según grupos de edad 1985-2005

Grupos de edad	1985-1990			1990-1995			1995-2000			2000-2005		
	Ambos	Hombres	Mujeres	Ambos	Hombres	Mujeres	Ambos	Hombres	Mujeres	Ambos	Hombres	Mujeres
Total	- 25 993	- 12 547	- 13 446	- 49 375	- 23 674	- 25 701	- 80 984	- 38 551	- 42 433	- 75 563	- 35 829	- 39 734
0-4	- 1 017	- 495	- 522	- 1 611	- 688	- 923	- 1 539	- 700	- 839	- 1 323	- 629	- 694
5-9	- 1 724	- 866	- 858	- 3 059	- 1 549	- 1 510	- 5 047	- 2 466	- 2 581	- 1 431	- 728	- 703
10-14	- 2 440	- 1 168	- 1 272	- 4 366	- 2 083	- 2 283	- 7 209	- 3 492	- 3 717	- 7 299	- 3 467	- 3 832
15-19	- 3 548	- 1 628	- 1 920	- 6 813	- 3 113	- 3 700	- 11 108	- 5 091	- 6 017	- 11 001	- 5 051	- 5 950
20-24	- 4 395	- 2 131	- 2 264	- 8 875	- 4 305	- 4 570	- 14 409	- 6 995	- 7 414	- 14 230	- 6 910	- 7 320
25-29	- 3 738	- 1 903	- 1 835	- 7 038	- 3 595	- 3 443	- 11 877	- 5 983	- 5 894	- 11 573	- 5 801	- 5 772
30-34	- 3 214	- 1 594	- 1 620	- 5 820	- 2 858	- 2 962	- 10 075	- 4 884	- 5 191	- 9 827	- 4 748	- 5 079
35-39	- 2 565	- 1 248	- 1 317	- 4 745	- 2 291	- 2 454	- 8 064	- 3 834	- 4 230	- 7 611	- 3 594	- 4 017
40-44	- 1 387	- 650	- 737	- 2 596	- 1 204	- 1 392	- 4 430	- 2 011	- 2 419	- 4 221	- 1 892	- 2 329
45-49	- 737	- 312	- 425	- 1 662	- 717	- 945	- 2 793	- 1 187	- 1 606	- 2 648	- 1 123	- 1 525
50-54	- 544	- 245	- 299	- 1 113	- 502	- 611	- 1 804	- 790	- 1 014	- 1 750	- 756	- 994
55-59	- 296	- 124	- 172	- 686	- 307	- 379	- 1 064	- 454	- 610	- 1 025	- 437	- 588
60-64	- 148	- 78	- 70	- 409	- 205	- 204	- 668	- 298	- 370	- 680	- 302	- 378
65-69	- 99	- 41	- 58	- 264	- 108	- 156	- 436	- 162	- 274	- 439	- 165	- 274
70-74	- 67	- 31	- 36	- 148	- 74	- 74	- 224	- 106	- 118	- 228	- 113	- 115
75-79	- 44	- 19	- 25	- 97	- 42	- 55	- 140	- 57	- 83	- 150	- 57	- 93
80-Y+	- 30	- 14	- 16	- 73	- 33	- 40	- 97	- 41	- 56	- 127	- 56	- 71

Fuente: DANE. Grupo de Proyecciones 2007

### Cuadro 44 Magdalena. Saldo neto migratorio INTERNO, por quinquenio y sexo, según grupos de edad 1985-2005

Grupos de edad	1985-1990			1990-1995			1995-2000			2000-2005		
	Ambos	Hombres	Mujeres	Ambos	Hombres	Mujeres	Ambos	Hombres	Mujeres	Ambos	Hombres	Mujeres
Total	- 14 956	- 7 232	- 7 724	- 39 956	- 19 404	- 20 552	- 56 997	- 27 595	- 29 402	- 53 085	- 25 661	- 27 424
0-4	- 397	- 181	- 216	- 1 066	- 485	- 581	- 1 206	- 577	- 629	- 1 203	- 583	- 620
5-9	- 890	- 438	- 452	- 2 410	- 1 219	- 1 191	- 3 285	- 1 669	- 1 616	- 1 223	- 612	- 611
10-14	- 1 286	- 601	- 685	- 3 417	- 1 609	- 1 808	- 4 792	- 2 295	- 2 497	- 4 790	- 2 313	- 2 477
15-19	- 2 060	- 963	- 1 097	- 5 560	- 2 500	- 3 060	- 7 851	- 3 495	- 4 356	- 7 561	- 3 441	- 4 120
20-24	- 2 703	- 1 314	- 1 389	- 7 409	- 3 615	- 3 794	- 10 625	- 5 178	- 5 447	- 10 145	- 4 922	- 5 223
25-29	- 2 102	- 1 085	- 1 017	- 5 611	- 2 935	- 2 676	- 8 089	- 4 222	- 3 867	- 7 665	- 3 945	- 3 720
30-34	- 1 728	- 851	- 877	- 4 586	- 2 295	- 2 291	- 6 711	- 3 356	- 3 355	- 6 424	- 3 211	- 3 213
35-39	- 1 485	- 718	- 767	- 3 846	- 1 892	- 1 954	- 5 664	- 2 778	- 2 886	- 5 420	- 2 673	- 2 747
40-44	- 820	- 385	- 435	- 2 118	- 1 007	- 1 111	- 3 094	- 1 447	- 1 647	- 3 042	- 1 415	- 1 627
45-49	- 549	- 242	- 307	- 1 421	- 634	- 787	- 2 064	- 897	- 1 167	- 1 977	- 862	- 1 115
50-54	- 380	- 181	- 199	- 991	- 471	- 520	- 1 410	- 652	- 758	- 1 395	- 629	- 766
55-59	- 225	- 110	- 115	- 624	- 300	- 324	- 875	- 406	- 469	- 854	- 393	- 461
60-64	- 134	- 73	- 61	- 375	- 198	- 177	- 537	- 271	- 266	- 567	- 292	- 275
65-69	- 86	- 38	- 48	- 247	- 104	- 143	- 378	- 154	- 224	- 366	- 153	- 213
70-74	- 56	- 28	- 28	- 127	- 71	- 56	- 196	- 103	- 93	- 189	- 106	- 83
75-79	- 31	- 14	- 17	- 84	- 38	- 46	- 135	- 56	- 79	- 142	- 55	- 87
80-Y+	- 24	- 10	- 14	- 64	- 31	- 33	- 85	- 39	- 46	- 122	- 56	- 66

Fuente: DANE. Grupo de Proyecciones 2007

### Cuadro 45 Magdalena. Saldo neto migratorio INTERNACIONAL, por quinquenio y sexo, según grupos de edad 1985-2005

Grupos de edad	1985-1990			1990-1995			1995-2000			2000-2005		
	Ambos	Hombres	Mujeres	Ambos	Hombres	Mujeres	Ambos	Hombres	Mujeres	Ambos	Hombres	Mujeres
Total	- 11 037	- 5 315	- 5 722	- 9 419	- 4 270	- 5 149	- 23 987	- 10 956	- 13 031	- 22 478	- 10 168	- 12 310
0-4	- 620	- 314	- 306	- 545	- 203	- 342	- 333	- 123	- 210	- 120	- 46	- 74
5-9	- 834	- 428	- 406	- 649	- 330	- 319	- 1 762	- 797	- 965	- 208	- 116	- 92
10-14	- 1 154	- 567	- 587	- 949	- 474	- 475	- 2 417	- 1 197	- 1 220	- 2 509	- 1 154	- 1 355
15-19	- 1 488	- 665	- 823	- 1 253	- 613	- 640	- 3 257	- 1 596	- 1 661	- 3 440	- 1 610	- 1 830
20-24	- 1 692	- 817	- 875	- 1 466	- 690	- 776	- 3 784	- 1 817	- 1 967	- 4 085	- 1 988	- 2 097
25-29	- 1 636	- 818	- 818	- 1 427	- 660	- 767	- 3 788	- 1 761	- 2 027	- 3 908	- 1 856	- 2 052
30-34	- 1 486	- 743	- 743	- 1 234	- 563	- 671	- 3 364	- 1 528	- 1 836	- 3 403	- 1 537	- 1 866
35-39	- 1 080	- 530	- 550	- 899	- 399	- 500	- 2 400	- 1 056	- 1 344	- 2 191	- 921	- 1 270
40-44	- 567	- 265	- 302	- 478	- 197	- 281	- 1 336	- 564	- 772	- 1 179	- 477	- 702
45-49	- 188	- 70	- 118	- 241	- 83	- 158	- 729	- 290	- 439	- 671	- 261	- 410
50-54	- 164	- 64	- 100	- 122	- 31	- 91	- 394	- 138	- 256	- 355	- 127	- 228
55-59	- 71	- 14	- 57	- 62	- 7	- 55	- 189	- 48	- 141	- 171	- 44	- 127
60-64	- 14	- 5	- 9	- 34	- 7	- 27	- 131	- 27	- 104	- 113	- 10	- 103
65-69	- 13	- 3	- 10	- 17	- 4	- 13	- 58	- 8	- 50	- 73	- 12	- 61
70-74	- 11	- 3	- 8	- 21	- 3	- 18	- 28	- 3	- 25	- 39	- 7	- 32
75-79	- 13	- 5	- 8	- 13	- 4	- 9	- 5	- 1	- 4	- 8	- 2	- 6
80-Y+	- 6	- 4	- 2	- 9	- 2	- 7	- 12	- 2	- 10	- 5	0	- 5

Fuente: DANE. Grupo de Proyecciones 2007

**Cuadro 46 Meta. Saldo neto migratorio TOTAL, por quinquenio y sexo, según grupos de edad 1985-2005**

Grupos de edad	1985-1990			1990-1995			1995-2000			2000-2005		
	Ambos	Hombres	Mujeres	Ambos	Hombres	Mujeres	Ambos	Hombres	Mujeres	Ambos	Hombres	Mujeres
Total	- 9 059	- 4 511	- 4 548	- 9 206	- 4 518	- 4 688	20 254	10 114	10 140	21 320	10 664	10 656
0-4	- 280	- 114	- 166	- 297	- 105	- 192	187	- 6	193	909	495	414
5-9	- 858	- 378	- 480	- 853	- 388	- 465	1 998	861	1 137	2 921	1 532	1 389
10-14	- 797	- 378	- 419	- 802	- 386	- 416	1 433	620	813	2 893	1 323	1 570
15-19	- 1 321	- 418	- 903	- 1 355	- 423	- 932	3 823	767	3 056	1 741	881	860
20-24	- 2 064	- 952	- 1 112	- 2 115	- 975	- 1 140	7 219	3 412	3 807	1 404	600	804
25-29	- 1 598	- 894	- 704	- 1 618	- 899	- 719	3 797	2 395	1 402	2 616	1 289	1 327
30-34	- 878	- 573	- 305	- 895	- 570	- 325	1 057	1 030	27	1 985	978	1 007
35-39	- 521	- 330	- 191	- 530	- 322	- 208	252	363	- 111	1 784	914	870
40-44	- 418	- 223	- 195	- 416	- 216	- 200	423	280	143	1 261	731	530
45-49	- 238	- 114	- 124	- 234	- 107	- 127	266	147	119	1 068	551	517
50-54	- 153	- 123	- 30	- 148	- 114	- 34	247	277	- 30	668	349	319
55-59	- 74	- 66	- 8	- 73	- 61	- 12	117	164	- 47	590	321	269
60-64	5	2	3	- 7	- 3	- 4	- 66	- 20	- 46	475	226	249
65-69	37	5	32	32	5	27	- 145	- 28	- 117	374	159	215
70-74	49	28	21	57	31	26	- 210	- 108	- 102	293	127	166
75-79	15	2	13	15	2	13	- 70	- 10	- 60	161	104	57
80-Y+	35	15	20	33	13	20	- 74	- 30	- 44	177	84	93

Fuente: DANE. Grupo de Proyecciones 2007

**Cuadro 47 Meta. Saldo neto migratorio INTERNO, por quinquenio y sexo, según grupos de edad 1985-2005**

Grupos de edad	1985-1990			1990-1995			1995-2000			2000-2005		
	Ambos	Hombres	Mujeres	Ambos	Hombres	Mujeres	Ambos	Hombres	Mujeres	Ambos	Hombres	Mujeres
Total	- 6 959	- 3 494	- 3 465	- 6 830	- 3 438	- 3 392	26 431	12 969	13 462	25 135	12 430	12 705
0-4	- 163	- 55	- 108	- 160	- 54	- 106	529	172	357	1 106	604	502
5-9	- 701	- 300	- 401	- 690	- 305	- 385	2 419	1 052	1 367	3 186	1 670	1 516
10-14	- 581	- 273	- 308	- 564	- 267	- 297	2 012	907	1 105	3 254	1 490	1 764
15-19	- 1 041	- 284	- 757	- 1 040	- 269	- 771	4 608	1 151	3 457	2 229	1 111	1 118
20-24	- 1 746	- 798	- 948	- 1 746	- 801	- 945	8 150	3 860	4 290	1 979	881	1 098
25-29	- 1 291	- 743	- 548	- 1 259	- 733	- 526	4 731	2 832	1 899	3 195	1 564	1 631
30-34	- 599	- 435	- 164	- 584	- 428	- 156	1 890	1 410	480	2 507	1 215	1 292
35-39	- 319	- 231	- 88	- 304	- 222	- 82	851	628	223	2 161	1 078	1 083
40-44	- 312	- 174	- 138	- 295	- 166	- 129	755	421	334	1 461	813	648
45-49	- 183	- 90	- 93	- 173	- 86	- 87	453	222	231	1 179	594	585
50-54	- 123	- 111	- 12	- 117	- 106	- 11	353	315	38	731	371	360
55-59	- 57	- 59	2	- 57	- 59	2	173	180	- 7	622	329	293
60-64	8	3	5	8	3	5	- 28	- 11	- 17	497	231	266
65-69	40	6	34	36	6	30	- 126	- 25	- 101	386	161	225
70-74	54	31	23	62	32	30	- 202	- 107	- 95	301	130	171
75-79	18	3	15	18	3	15	- 66	- 9	- 57	163	104	59
80-Y+	37	16	21	35	14	21	- 71	- 29	- 42	178	84	94

Fuente: DANE. Grupo de Proyecciones 2007

**Cuadro 48 Meta. Saldo neto migratorio INTERNACIONAL, por quinquenio y sexo, según grupos de edad 1985-2005**

Grupos de edad	1985-1990			1990-1995			1995-2000			2000-2005		
	Ambos	Hombres	Mujeres	Ambos	Hombres	Mujeres	Ambos	Hombres	Mujeres	Ambos	Hombres	Mujeres
Total	- 2 100	- 1 017	- 1 083	- 2 376	- 1 080	- 1 296	- 6 177	- 2 855	- 3 322	- 3 815	- 1 766	- 2 049
0-4	- 117	- 59	- 58	- 137	- 51	- 86	- 342	- 178	- 164	- 197	- 109	- 88
5-9	- 157	- 78	- 79	- 163	- 83	- 80	- 421	- 191	- 230	- 265	- 138	- 127
10-14	- 216	- 105	- 111	- 238	- 119	- 119	- 579	- 287	- 292	- 361	- 167	- 194
15-19	- 280	- 134	- 146	- 315	- 154	- 161	- 785	- 384	- 401	- 488	- 230	- 258
20-24	- 318	- 154	- 164	- 369	- 174	- 195	- 931	- 448	- 483	- 575	- 281	- 294
25-29	- 307	- 151	- 156	- 359	- 166	- 193	- 934	- 437	- 497	- 579	- 275	- 304
30-34	- 279	- 138	- 141	- 311	- 142	- 169	- 833	- 380	- 453	- 522	- 237	- 285
35-39	- 202	- 99	- 103	- 226	- 100	- 126	- 599	- 265	- 334	- 377	- 164	- 213
40-44	- 106	- 49	- 57	- 121	- 50	- 71	- 332	- 141	- 191	- 200	- 82	- 118
45-49	- 55	- 24	- 31	- 61	- 21	- 40	- 187	- 75	- 112	- 111	- 43	- 68
50-54	- 30	- 12	- 18	- 31	- 8	- 23	- 106	- 38	- 68	- 63	- 22	- 41
55-59	- 17	- 7	- 10	- 16	- 2	- 14	- 56	- 16	- 40	- 32	- 8	- 24
60-64	- 3	- 1	- 2	- 15	- 6	- 9	- 38	- 9	- 29	- 22	- 5	- 17
65-69	- 3	- 1	- 2	- 4	- 1	- 3	- 19	- 3	- 16	- 12	- 2	- 10
70-74	- 5	- 3	- 2	- 5	- 1	- 4	- 8	- 1	- 7	- 8	- 3	- 5
75-79	- 3	- 1	- 2	- 3	- 1	- 2	- 4	- 1	- 3	- 2	0	- 2
80-Y+	- 2	- 1	- 1	- 2	- 1	- 1	- 3	- 1	- 2	- 1	0	- 1

Fuente: DANE. Grupo de Proyecciones 2007

### Cuadro 49 Nariño. Saldo neto migratorio TOTAL, por quinquenio y sexo, según grupos de edad 1985-2005

Grupos de edad	1985-1990			1990-1995			1995-2000			2000-2005		
	Ambos	Hombres	Mujeres	Ambos	Hombres	Mujeres	Ambos	Hombres	Mujeres	Ambos	Hombres	Mujeres
Total	- 30 909	- 14 692	- 16 217	- 39 278	- 18 413	- 20 865	- 46 601	- 21 764	- 24 837	- 35 075	- 14 615	- 20 460
0-4	- 2 074	- 1 029	- 1 045	- 2 730	- 1 300	- 1 430	- 3 280	- 1 640	- 1 640	105	- 103	208
5-9	- 2 215	- 1 053	- 1 162	- 2 767	- 1 344	- 1 423	- 3 144	- 1 486	- 1 658	395	304	91
10-14	- 2 848	- 1 236	- 1 612	- 3 490	- 1 497	- 1 993	- 4 085	- 1 836	- 2 249	- 1 567	- 543	- 1 024
15-19	- 5 555	- 2 346	- 3 209	- 7 427	- 2 978	- 4 449	- 7 995	- 3 302	- 4 693	- 9 814	- 4 327	- 5 487
20-24	- 6 144	- 3 060	- 3 084	- 8 298	- 4 146	- 4 152	- 9 130	- 4 537	- 4 593	- 10 614	- 4 969	- 5 645
25-29	- 3 939	- 2 064	- 1 875	- 4 880	- 2 586	- 2 294	- 6 097	- 3 129	- 2 968	- 3 454	- 1 722	- 1 732
30-34	- 2 507	- 1 271	- 1 236	- 2 789	- 1 408	- 1 381	- 4 065	- 1 979	- 2 086	- 1 945	- 631	- 1 314
35-39	- 1 792	- 916	- 876	- 1 955	- 996	- 959	- 2 875	- 1 392	- 1 483	- 1 386	- 478	- 908
40-44	- 1 221	- 574	- 647	- 1 432	- 663	- 769	- 1 923	- 864	- 1 059	- 1 232	- 347	- 885
45-49	- 730	- 321	- 409	- 873	- 372	- 501	- 1 157	- 485	- 672	- 863	- 179	- 684
50-54	- 611	- 287	- 324	- 777	- 359	- 418	- 912	- 400	- 512	- 705	- 251	- 454
55-59	- 440	- 192	- 248	- 610	- 252	- 358	- 655	- 254	- 401	- 852	- 251	- 601
60-64	- 293	- 126	- 167	- 482	- 199	- 283	- 504	- 182	- 322	- 755	- 221	- 534
65-69	- 152	- 64	- 88	- 232	- 89	- 143	- 265	- 89	- 176	- 861	- 358	- 503
70-74	- 198	- 79	- 119	- 236	- 97	- 139	- 242	- 90	- 152	- 744	- 262	- 482
75-79	- 106	- 46	- 60	- 153	- 66	- 87	- 154	- 61	- 93	- 399	- 152	- 247
80-Y+	- 84	- 28	- 56	- 147	- 61	- 86	- 118	- 38	- 80	- 384	- 125	- 259

Fuente: DANE. Grupo de Proyecciones 2007

### Cuadro 50 Nariño. Saldo neto migratorio INTERNO, por quinquenio y sexo, según grupos de edad 1985-2005

Grupos de edad	1985-1990			1990-1995			1995-2000			2000-2005		
	Ambos	Hombres	Mujeres	Ambos	Hombres	Mujeres	Ambos	Hombres	Mujeres	Ambos	Hombres	Mujeres
Total	- 21 978	- 10 362	- 11 616	- 32 806	- 15 476	- 17 330	- 29 764	- 13 983	- 15 781	- 18 338	- 6 872	- 11 466
0-4	- 1 578	- 778	- 800	- 2 356	- 1 161	- 1 195	- 2 347	- 1 155	- 1 192	968	374	594
5-9	- 1 547	- 723	- 824	- 2 322	- 1 118	- 1 204	- 1 995	- 965	- 1 030	1 557	910	647
10-14	- 1 927	- 788	- 1 139	- 2 840	- 1 172	- 1 668	- 2 507	- 1 054	- 1 453	15	189	- 174
15-19	- 4 365	- 1 775	- 2 590	- 6 568	- 2 558	- 4 010	- 5 855	- 2 255	- 3 600	- 7 674	- 3 319	- 4 355
20-24	- 4 792	- 2 405	- 2 387	- 7 293	- 3 673	- 3 620	- 6 593	- 3 317	- 3 276	- 8 094	- 3 738	- 4 356
25-29	- 2 633	- 1 422	- 1 211	- 3 903	- 2 134	- 1 769	- 3 548	- 1 936	- 1 612	- 914	- 517	- 397
30-34	- 1 319	- 683	- 636	- 1 943	- 1 022	- 921	- 1 794	- 943	- 851	347	410	- 63
35-39	- 930	- 494	- 436	- 1 339	- 723	- 616	- 1 243	- 669	- 574	267	241	26
40-44	- 769	- 363	- 406	- 1 104	- 528	- 576	- 1 017	- 479	- 538	- 356	12	- 368
45-49	- 493	- 217	- 276	- 708	- 315	- 393	- 648	- 281	- 367	- 376	8	- 384
50-54	- 480	- 235	- 245	- 694	- 338	- 356	- 623	- 296	- 327	- 429	- 156	- 273
55-59	- 369	- 164	- 205	- 567	- 247	- 320	- 503	- 211	- 292	- 709	- 215	- 494
60-64	- 282	- 122	- 160	- 441	- 183	- 258	- 403	- 159	- 244	- 658	- 199	- 459
65-69	- 138	- 58	- 80	- 221	- 87	- 134	- 213	- 81	- 132	- 805	- 348	- 457
70-74	- 181	- 68	- 113	- 222	- 95	- 127	- 220	- 87	- 133	- 711	- 251	- 460
75-79	- 96	- 42	- 54	- 144	- 63	- 81	- 145	- 59	- 86	- 390	- 150	- 240
80-Y+	- 79	- 25	- 54	- 141	- 59	- 82	- 110	- 36	- 74	- 376	- 123	- 253

Fuente: DANE. Grupo de Proyecciones 2007

### Cuadro 51 Nariño. Saldo neto migratorio INTERNACIONAL, por quinquenio y sexo, según grupos de edad 1985-2005

Grupos de edad	1985-1990			1990-1995			1995-2000			2000-2005		
	Ambos	Hombres	Mujeres	Ambos	Hombres	Mujeres	Ambos	Hombres	Mujeres	Ambos	Hombres	Mujeres
Total	- 8 931	- 4 330	- 4 601	- 6 472	- 2 937	- 3 535	- 16 837	- 7 781	- 9 056	- 16 737	- 7 743	- 8 994
0-4	- 496	- 251	- 245	- 374	- 139	- 235	- 933	- 485	- 448	- 863	- 477	- 386
5-9	- 668	- 330	- 338	- 445	- 226	- 219	- 1 149	- 521	- 628	- 1 162	- 606	- 556
10-14	- 921	- 448	- 473	- 650	- 325	- 325	- 1 578	- 782	- 796	- 1 582	- 732	- 850
15-19	- 1 190	- 571	- 619	- 859	- 420	- 439	- 2 140	- 1 047	- 1 093	- 2 140	- 1 008	- 1 132
20-24	- 1 352	- 655	- 697	- 1 005	- 473	- 532	- 2 537	- 1 220	- 1 317	- 2 520	- 1 231	- 1 289
25-29	- 1 306	- 642	- 664	- 977	- 452	- 525	- 2 549	- 1 193	- 1 356	- 2 540	- 1 205	- 1 335
30-34	- 1 188	- 588	- 600	- 846	- 386	- 460	- 2 271	- 1 036	- 1 235	- 2 292	- 1 041	- 1 251
35-39	- 862	- 422	- 440	- 616	- 273	- 343	- 1 632	- 723	- 909	- 1 653	- 719	- 934
40-44	- 452	- 211	- 241	- 328	- 135	- 193	- 906	- 385	- 521	- 876	- 359	- 517
45-49	- 237	- 104	- 133	- 165	- 57	- 108	- 509	- 204	- 305	- 487	- 187	- 300
50-54	- 131	- 52	- 79	- 83	- 21	- 62	- 289	- 104	- 185	- 276	- 95	- 181
55-59	- 71	- 28	- 43	- 43	- 5	- 38	- 152	- 43	- 109	- 143	- 36	- 107
60-64	- 11	- 4	- 7	- 41	- 16	- 25	- 101	- 23	- 78	- 97	- 22	- 75
65-69	- 14	- 6	- 8	- 11	- 2	- 9	- 52	- 8	- 44	- 56	- 10	- 46
70-74	- 17	- 11	- 6	- 14	- 2	- 12	- 22	- 3	- 19	- 33	- 11	- 22
75-79	- 10	- 4	- 6	- 9	- 3	- 6	- 9	- 2	- 7	- 9	- 2	- 7
80-Y+	- 5	- 3	- 2	- 6	- 2	- 4	- 8	- 2	- 6	- 8	- 2	- 6

Fuente: DANE. Grupo de Proyecciones 2007

**Cuadro 52 Norte de Santander. Saldo neto migratorio TOTAL, por quinquenio y sexo, según grupos de edad 1985-2005**

Grupos de edad	1985-1990			1990-1995			1995-2000			2000-2005		
	Ambos	Hombres	Mujeres	Ambos	Hombres	Mujeres	Ambos	Hombres	Mujeres	Ambos	Hombres	Mujeres
Total	- 29 442	- 14 249	- 15 193	- 20 644	- 9 541	- 11 103	- 54 590	- 26 195	- 28 395	- 47 167	- 21 996	- 25 171
0-4	- 1 500	- 765	- 735	- 1 083	- 435	- 648	- 2 520	- 1 315	- 1 205	- 2 074	- 1 137	- 937
5-9	- 2 023	- 1 029	- 994	- 1 327	- 690	- 637	- 3 374	- 1 607	- 1 767	- 2 638	- 1 392	- 1 246
10-14	- 2 848	- 1 398	- 1 450	- 1 951	- 978	- 973	- 5 070	- 2 536	- 2 534	- 4 321	- 2 037	- 2 284
15-19	- 3 863	- 1 833	- 2 030	- 2 707	- 1 307	- 1 400	- 7 190	- 3 464	- 3 726	- 6 070	- 2 855	- 3 215
20-24	- 4 573	- 2 193	- 2 380	- 3 290	- 1 548	- 1 742	- 8 748	- 4 223	- 4 525	- 7 184	- 3 470	- 3 714
25-29	- 4 378	- 2 111	- 2 267	- 3 143	- 1 450	- 1 693	- 8 341	- 4 014	- 4 327	- 7 400	- 3 522	- 3 878
30-34	- 3 863	- 1 889	- 1 974	- 2 667	- 1 230	- 1 437	- 7 394	- 3 465	- 3 929	- 6 648	- 3 040	- 3 608
35-39	- 2 864	- 1 389	- 1 475	- 1 971	- 893	- 1 078	- 5 265	- 2 484	- 2 781	- 4 836	- 2 139	- 2 697
40-44	- 1 586	- 752	- 834	- 1 107	- 485	- 622	- 3 114	- 1 495	- 1 619	- 2 664	- 1 132	- 1 532
45-49	- 887	- 409	- 478	- 604	- 245	- 359	- 1 670	- 793	- 877	- 1 519	- 623	- 896
50-54	- 522	- 232	- 290	- 339	- 124	- 215	- 992	- 443	- 549	- 889	- 338	- 551
55-59	- 284	- 122	- 162	- 183	- 52	- 131	- 491	- 197	- 294	- 426	- 146	- 280
60-64	- 79	- 37	- 42	- 136	- 57	- 79	- 273	- 104	- 169	- 257	- 84	- 173
65-69	- 53	- 29	- 24	- 41	- 17	- 24	- 83	- 35	- 48	- 135	- 43	- 92
70-74	- 63	- 33	- 30	- 45	- 9	- 36	- 22	- 7	- 15	- 84	- 35	- 49
75-79	- 28	- 8	- 20	- 23	- 5	- 18	- 7	- 2	- 9	- 15	- 2	- 13
80-Y+	- 28	- 20	- 8	- 27	- 16	- 11	- 36	- 15	- 21	- 7	- 1	- 6

Fuente: DANE. Grupo de Proyecciones 2007

**Cuadro 53 Norte de Santander. Saldo neto migratorio INTERNO, por quinquenio y sexo, según grupos de edad 1985-2005**

Grupos de edad	1985-1990			1990-1995			1995-2000			2000-2005		
	Ambos	Hombres	Mujeres	Ambos	Hombres	Mujeres	Ambos	Hombres	Mujeres	Ambos	Hombres	Mujeres
Total	- 7 635	- 3 681	- 3 954	- 5 520	- 2 676	- 2 844	- 13 709	- 6 605	- 7 104	- 8 606	- 4 147	- 4 459
0-4	- 290	- 153	- 137	- 211	- 111	- 100	- 577	- 304	- 273	- 372	- 198	- 174
5-9	- 392	- 215	- 177	- 288	- 162	- 126	- 679	- 383	- 296	- 471	- 264	- 207
10-14	- 599	- 301	- 298	- 432	- 219	- 213	- 1 048	- 539	- 509	- 677	- 351	- 326
15-19	- 959	- 462	- 497	- 700	- 325	- 375	- 1 709	- 785	- 924	- 1 063	- 499	- 564
20-24	- 1 271	- 595	- 676	- 943	- 443	- 500	- 2 338	- 1 097	- 1 241	- 1 443	- 674	- 769
25-29	- 1 189	- 536	- 653	- 858	- 393	- 465	- 2 139	- 976	- 1 163	- 1 312	- 589	- 723
30-34	- 963	- 450	- 513	- 692	- 329	- 363	- 1 749	- 831	- 918	- 1 082	- 514	- 568
35-39	- 757	- 356	- 401	- 532	- 255	- 277	- 1 353	- 646	- 707	- 836	- 401	- 435
40-44	- 484	- 238	- 246	- 340	- 169	- 171	- 857	- 420	- 437	- 544	- 265	- 279
45-49	- 310	- 157	- 153	- 217	- 111	- 106	- 545	- 272	- 273	- 337	- 169	- 168
50-54	- 202	- 105	- 97	- 143	- 74	- 69	- 350	- 177	- 173	- 223	- 110	- 113
55-59	- 110	- 55	- 55	- 83	- 41	- 42	- 199	- 95	- 104	- 126	- 60	- 66
60-64	- 51	- 26	- 25	- 39	- 19	- 20	- 98	- 46	- 52	- 67	- 32	- 35
65-69	- 20	- 15	- 5	- 15	- 11	- 4	- 38	- 27	- 11	- 25	- 18	- 7
70-74	- 21	- 7	- 14	- 13	- 5	- 8	- 17	- 6	- 11	- 21	- 8	- 13
75-79	- 2	- 2	- 4	- 1	- 2	- 3	- 3	- 4	- 7	- 4	- 3	- 7
80-Y+	- 15	- 12	- 3	- 13	- 11	- 2	- 10	- 5	- 5	- 3	- 2	- 5

Fuente: DANE. Grupo de Proyecciones 2007

**Cuadro 54 Norte de Santander. Saldo neto migratorio INTERNACIONAL, por quinquenio y sexo, según grupos de edad 1985-2005**

Grupos de edad	1985-1990			1990-1995			1995-2000			2000-2005		
	Ambos	Hombres	Mujeres	Ambos	Hombres	Mujeres	Ambos	Hombres	Mujeres	Ambos	Hombres	Mujeres
Total	- 21 807	- 10 568	- 11 239	- 15 124	- 6 865	- 8 259	- 40 881	- 19 590	- 21 291	- 38 561	- 17 849	- 20 712
0-4	- 1 210	- 612	- 598	- 872	- 324	- 548	- 1 943	- 1 011	- 932	- 1 702	- 939	- 763
5-9	- 1 631	- 814	- 817	- 1 039	- 528	- 511	- 2 695	- 1 224	- 1 471	- 2 167	- 1 128	- 1 039
10-14	- 2 249	- 1 097	- 1 152	- 1 519	- 759	- 760	- 4 022	- 1 997	- 2 025	- 3 644	- 1 686	- 1 958
15-19	- 2 904	- 1 371	- 1 533	- 2 007	- 982	- 1 025	- 5 481	- 2 679	- 2 802	- 5 007	- 2 356	- 2 651
20-24	- 3 302	- 1 598	- 1 704	- 2 347	- 1 105	- 1 242	- 6 410	- 3 126	- 3 284	- 5 741	- 2 796	- 2 945
25-29	- 3 189	- 1 575	- 1 614	- 2 285	- 1 057	- 1 228	- 6 202	- 3 038	- 3 164	- 6 088	- 2 933	- 3 155
30-34	- 2 900	- 1 439	- 1 461	- 1 975	- 901	- 1 074	- 5 645	- 2 634	- 3 011	- 5 566	- 2 526	- 3 040
35-39	- 2 107	- 1 033	- 1 074	- 1 439	- 638	- 801	- 3 912	- 1 838	- 2 074	- 4 000	- 1 738	- 2 262
40-44	- 1 102	- 514	- 588	- 767	- 316	- 451	- 2 257	- 1 075	- 1 182	- 2 120	- 867	- 1 253
45-49	- 577	- 252	- 325	- 387	- 134	- 253	- 1 125	- 521	- 604	- 1 182	- 454	- 728
50-54	- 320	- 127	- 193	- 196	- 50	- 146	- 642	- 266	- 376	- 666	- 228	- 438
55-59	- 174	- 67	- 107	- 100	- 11	- 89	- 292	- 102	- 190	- 300	- 86	- 214
60-64	- 28	- 11	- 17	- 97	- 38	- 59	- 175	- 58	- 117	- 190	- 52	- 138
65-69	- 33	- 14	- 19	- 26	- 6	- 20	- 45	- 8	- 37	- 110	- 25	- 85
70-74	- 42	- 26	- 16	- 32	- 4	- 28	- 5	- 1	- 4	- 63	- 27	- 36
75-79	- 26	- 10	- 16	- 22	- 7	- 15	- 4	- 2	- 2	- 11	- 5	- 6
80-Y+	- 13	- 8	- 5	- 14	- 5	- 9	- 26	- 10	- 16	- 4	- 3	- 1

Fuente: DANE. Grupo de Proyecciones 2007

### Cuadro 55 Quindío. Saldo neto migratorio TOTAL, por quinquenio y sexo, según grupos de edad 1985-2005

Grupos de edad	1985-1990			1990-1995			1995-2000			2000-2005		
	Ambos	Hombres	Mujeres	Ambos	Hombres	Mujeres	Ambos	Hombres	Mujeres	Ambos	Hombres	Mujeres
Total	5 477	2 529	2 948	6 160	2 911	3 249	- 17 387	- 8 072	- 9 315	- 15 509	- 7 200	- 8 309
0-4	20	2	18	- 19	7	- 26	- 846	- 436	- 410	- 730	- 399	- 331
5-9	690	337	353	810	376	434	- 1 325	- 611	- 714	- 1 188	- 608	- 580
10-14	602	284	318	694	318	376	- 1 673	- 829	- 844	- 1 497	- 702	- 795
15-19	759	304	455	844	347	497	- 2 146	- 1 036	- 1 110	- 1 931	- 907	- 1 024
20-24	625	264	361	639	269	370	- 2 423	- 1 149	- 1 274	- 2 197	- 1 061	- 1 136
25-29	506	244	262	518	257	261	- 2 466	- 1 152	- 1 314	- 2 233	- 1 055	- 1 178
30-34	176	76	100	148	72	76	- 2 123	- 966	- 1 157	- 1 966	- 892	- 1 074
35-39	200	97	103	214	113	101	- 1 600	- 715	- 885	- 1 465	- 643	- 822
40-44	344	172	172	420	215	205	- 1 038	- 460	- 578	- 884	- 377	- 507
45-49	342	168	174	429	216	213	- 665	- 287	- 378	- 543	- 225	- 318
50-54	310	145	165	393	192	201	- 413	- 171	- 242	- 333	- 130	- 203
55-59	274	127	147	323	158	165	- 258	- 100	- 158	- 202	- 72	- 130
60-64	205	95	110	222	108	114	- 170	- 64	- 106	- 138	- 50	- 88
65-69	161	75	86	186	92	94	- 109	- 43	- 66	- 87	- 32	- 55
70-74	101	55	46	145	75	70	- 63	- 25	- 38	- 55	- 24	- 31
75-79	75	37	38	89	44	45	- 38	- 15	- 23	- 30	- 11	- 19
80-Y+	87	47	40	105	52	53	- 31	- 13	- 18	- 30	- 12	- 18

Fuente: DANE. Grupo de Proyecciones 2007

### Cuadro 56 Quindío. Saldo neto migratorio INTERNO, por quinquenio y sexo, según grupos de edad 1985-2005

Grupos de edad	1985-1990			1990-1995			1995-2000			2000-2005		
	Ambos	Hombres	Mujeres	Ambos	Hombres	Mujeres	Ambos	Hombres	Mujeres	Ambos	Hombres	Mujeres
Total	7 883	3 695	4 188	9 732	4 534	5 198	- 3 386	- 1 602	- 1 784	- 2 274	- 1 077	- 1 197
0-4	153	69	84	187	84	103	- 69	- 32	- 37	- 47	- 22	- 25
5-9	870	426	444	1 056	501	555	- 370	- 178	- 192	- 270	- 129	- 141
10-14	850	405	445	1 052	497	555	- 361	- 179	- 182	- 246	- 123	- 123
15-19	1 080	458	622	1 318	579	739	- 366	- 165	- 201	- 239	- 110	- 129
20-24	989	440	549	1 193	530	663	- 313	- 134	- 179	- 204	- 87	- 117
25-29	858	417	441	1 057	506	551	- 347	- 160	- 187	- 224	- 102	- 122
30-34	495	234	261	615	285	330	- 235	- 105	- 130	- 154	- 69	- 85
35-39	432	211	221	554	264	290	- 243	- 114	- 129	- 159	- 75	- 84
40-44	466	229	237	601	290	311	- 285	- 140	- 145	- 191	- 93	- 98
45-49	406	196	210	521	248	273	- 242	- 118	- 124	- 158	- 77	- 81
50-54	345	159	186	439	204	235	- 172	- 84	- 88	- 115	- 55	- 60
55-59	293	134	159	347	161	186	- 132	- 65	- 67	- 88	- 43	- 45
60-64	208	96	112	245	117	128	- 86	- 45	- 41	- 62	- 33	- 29
65-69	165	77	88	192	93	99	- 66	- 36	- 30	- 43	- 24	- 19
70-74	106	58	48	153	76	77	- 44	- 22	- 22	- 28	- 15	- 13
75-79	78	38	40	94	46	48	- 31	- 14	- 17	- 22	- 9	- 13
80-Y+	89	48	41	108	53	55	- 24	- 11	- 13	- 24	- 11	- 13

Fuente: DANE. Grupo de Proyecciones 2007

### Cuadro 57 Quindío. Saldo neto migratorio INTERNACIONAL, por quinquenio y sexo, según grupos de edad 1985-2005

Grupos de edad	1985-1990			1990-1995			1995-2000			2000-2005		
	Ambos	Hombres	Mujeres	Ambos	Hombres	Mujeres	Ambos	Hombres	Mujeres	Ambos	Hombres	Mujeres
Total	- 2 406	- 1 166	- 1 240	- 3 572	- 1 623	- 1 949	- 14 001	- 6 470	- 7 531	- 13 235	- 6 123	- 7 112
0-4	- 133	- 67	- 66	- 206	- 77	- 129	- 777	- 404	- 373	- 683	- 377	- 306
5-9	- 180	- 89	- 91	- 246	- 125	- 121	- 955	- 433	- 522	- 918	- 479	- 439
10-14	- 248	- 121	- 127	- 358	- 179	- 179	- 1 312	- 650	- 662	- 1 251	- 579	- 672
15-19	- 321	- 154	- 167	- 474	- 232	- 242	- 1 780	- 871	- 909	- 1 692	- 797	- 895
20-24	- 364	- 176	- 188	- 554	- 261	- 293	- 2 110	- 1 015	- 1 095	- 1 993	- 974	- 1 019
25-29	- 352	- 173	- 179	- 539	- 249	- 290	- 2 119	- 992	- 1 127	- 2 009	- 953	- 1 056
30-34	- 319	- 158	- 161	- 467	- 213	- 254	- 1 888	- 861	- 1 027	- 1 812	- 823	- 989
35-39	- 232	- 114	- 118	- 340	- 151	- 189	- 1 357	- 601	- 756	- 1 306	- 568	- 738
40-44	- 122	- 57	- 65	- 181	- 75	- 106	- 753	- 320	- 433	- 693	- 284	- 409
45-49	- 64	- 28	- 36	- 92	- 32	- 60	- 423	- 169	- 254	- 385	- 148	- 237
50-54	- 35	- 14	- 21	- 46	- 12	- 34	- 241	- 87	- 154	- 218	- 75	- 143
55-59	- 19	- 7	- 12	- 24	- 3	- 21	- 126	- 35	- 91	- 114	- 29	- 85
60-64	- 3	- 1	- 2	- 23	- 9	- 14	- 84	- 19	- 65	- 76	- 17	- 59
65-69	- 4	- 2	- 2	- 6	- 1	- 5	- 43	- 7	- 36	- 44	- 8	- 36
70-74	- 5	- 3	- 2	- 8	- 1	- 7	- 19	- 3	- 16	- 27	- 9	- 18
75-79	- 3	- 1	- 2	- 5	- 2	- 3	- 7	- 1	- 6	- 8	- 2	- 6
80-Y+	- 2	- 1	- 1	- 3	- 1	- 2	- 7	- 2	- 5	- 6	- 1	- 5

Fuente: DANE. Grupo de Proyecciones 2007

### Cuadro 58 Risaralda. Saldo neto migratorio TOTAL, por quinquenio y sexo, según grupos de edad 1985-2005

Grupos de edad	1985-1990			1990-1995			1995-2000			2000-2005		
	Ambos	Hombres	Mujeres	Ambos	Hombres	Mujeres	Ambos	Hombres	Mujeres	Ambos	Hombres	Mujeres
Total	15 493	7 178	8 315	19 472	9 145	10 327	- 27 814	- 12 835	- 14 979	- 23 840	- 11 001	- 12 839
0-4	117	36	81	127	85	42	- 1 616	- 843	- 773	- 1 374	- 767	- 607
5-9	1 891	924	967	2 366	1 108	1 258	- 1 808	- 815	- 993	- 1 508	- 806	- 702
10-14	1 694	802	892	2 153	1 000	1 153	- 2 575	- 1 283	- 1 292	- 2 193	- 1 016	- 1 177
15-19	2 142	871	1 271	2 654	1 123	1 531	- 3 516	- 1 732	- 1 784	- 2 996	- 1 433	- 1 563
20-24	1 812	776	1 036	2 177	940	1 237	- 4 246	- 2 051	- 2 195	- 3 693	- 1 827	- 1 866
25-29	1 495	721	774	1 846	899	947	- 4 294	- 2 007	- 2 287	- 3 784	- 1 790	- 1 994
30-34	615	276	339	797	375	422	- 3 894	- 1 775	- 2 119	- 3 573	- 1 620	- 1 953
35-39	637	311	326	866	433	433	- 2 778	- 1 226	- 1 552	- 2 528	- 1 090	- 1 438
40-44	960	478	482	1 274	638	636	- 1 484	- 623	- 861	- 1 214	- 475	- 739
45-49	924	452	472	1 223	604	619	- 797	- 309	- 488	- 587	- 201	- 386
50-54	828	386	442	1 083	520	563	- 423	- 141	- 282	- 272	- 65	- 207
55-59	725	333	392	881	423	458	- 196	- 40	- 156	- 84	15	- 99
60-64	537	249	288	609	294	315	- 130	- 16	- 114	- 66	10	- 76
65-69	424	198	226	500	245	255	- 56	3	- 59	- 15	21	- 36
70-74	266	146	120	392	199	193	- 11	9	- 20	7	12	- 5
75-79	198	97	101	244	121	123	2	6	- 4	19	16	3
80-Y+	228	122	106	280	138	142	8	8	0	21	15	6

Fuente: DANE. Grupo de Proyecciones 2007

### Cuadro 59 Risaralda. Saldo neto migratorio INTERNO, por quinquenio y sexo, según grupos de edad 1985-2005

Grupos de edad	1985-1990			1990-1995			1995-2000			2000-2005		
	Ambos	Hombres	Mujeres	Ambos	Hombres	Mujeres	Ambos	Hombres	Mujeres	Ambos	Hombres	Mujeres
Total	20 592	9 649	10 943	25 879	12 054	13 825	1 957	920	1 037	4 198	1 971	2 227
0-4	400	179	221	497	223	274	34	15	19	71	31	40
5-9	2 273	1 113	1 160	2 807	1 332	1 475	224	106	118	437	208	229
10-14	2 220	1 058	1 162	2 796	1 321	1 475	216	100	116	457	210	247
15-19	2 822	1 197	1 625	3 504	1 539	1 965	268	119	149	589	256	333
20-24	2 584	1 150	1 434	3 171	1 408	1 763	239	106	133	529	236	293
25-29	2 241	1 088	1 153	2 814	1 347	1 467	211	101	110	471	229	242
30-34	1 292	611	681	1 634	757	877	121	56	65	267	124	143
35-39	1 129	552	577	1 475	703	772	108	52	56	240	114	126
40-44	1 218	598	620	1 599	772	827	118	58	60	253	126	127
45-49	1 059	511	548	1 387	661	726	103	51	52	230	113	117
50-54	903	416	487	1 166	541	625	89	43	46	190	94	96
55-59	766	349	417	923	428	495	72	35	37	156	76	80
60-64	543	251	292	650	310	340	50	25	25	97	47	50
65-69	431	201	230	511	247	264	36	18	18	79	38	41
70-74	276	152	124	406	201	205	29	15	14	63	31	32
75-79	204	99	105	253	124	129	17	9	8	35	20	15
80-Y+	231	124	107	286	140	146	22	11	11	34	18	16

Fuente: DANE. Grupo de Proyecciones 2007

### Cuadro 60 Risaralda. Saldo neto migratorio INTERNACIONAL, por quinquenio y sexo, según grupos de edad 1985-2005

Grupos de edad	1985-1990			1990-1995			1995-2000			2000-2005		
	Ambos	Hombres	Mujeres	Ambos	Hombres	Mujeres	Ambos	Hombres	Mujeres	Ambos	Hombres	Mujeres
Total	- 5 099	- 2 471	- 2 628	- 6 407	- 2 909	- 3 498	- 29 771	- 13 755	- 16 016	- 28 038	- 12 972	- 15 066
0-4	- 283	- 143	- 140	- 370	- 138	- 232	- 1 650	- 858	- 792	- 1 445	- 798	- 647
5-9	- 382	- 189	- 193	- 441	- 224	- 217	- 2 032	- 921	- 1 111	- 1 945	- 1 014	- 931
10-14	- 526	- 256	- 270	- 643	- 321	- 322	- 2 791	- 1 383	- 1 408	- 2 650	- 1 226	- 1 424
15-19	- 680	- 326	- 354	- 850	- 416	- 434	- 3 784	- 1 851	- 1 933	- 3 585	- 1 689	- 1 896
20-24	- 772	- 374	- 398	- 994	- 468	- 526	- 4 485	- 2 157	- 2 328	- 4 222	- 2 063	- 2 159
25-29	- 746	- 367	- 379	- 968	- 448	- 520	- 4 505	- 2 108	- 2 397	- 4 255	- 2 019	- 2 236
30-34	- 677	- 335	- 342	- 837	- 382	- 455	- 4 015	- 1 831	- 2 184	- 3 840	- 1 744	- 2 096
35-39	- 492	- 241	- 251	- 609	- 270	- 339	- 2 886	- 1 278	- 1 608	- 2 768	- 1 204	- 1 564
40-44	- 258	- 120	- 138	- 325	- 134	- 191	- 1 602	- 681	- 921	- 1 467	- 601	- 866
45-49	- 135	- 59	- 76	- 164	- 57	- 107	- 900	- 360	- 540	- 817	- 314	- 503
50-54	- 75	- 30	- 45	- 83	- 21	- 62	- 512	- 184	- 328	- 462	- 159	- 303
55-59	- 41	- 16	- 25	- 42	- 5	- 37	- 268	- 75	- 193	- 240	- 61	- 179
60-64	- 6	- 2	- 4	- 41	- 16	- 25	- 180	- 41	- 139	- 163	- 37	- 126
65-69	- 7	- 3	- 4	- 11	- 2	- 9	- 92	- 15	- 77	- 94	- 17	- 77
70-74	- 10	- 6	- 4	- 14	- 2	- 12	- 40	- 6	- 34	- 56	- 19	- 37
75-79	- 6	- 2	- 4	- 9	- 3	- 6	- 15	- 3	- 12	- 16	- 4	- 12
80-Y+	- 3	- 2	- 1	- 6	- 2	- 4	- 14	- 3	- 11	- 13	- 3	- 10

Fuente: DANE. Grupo de Proyecciones 2007



**Cuadro 61 Santander. Saldo neto migratorio TOTAL, por quinquenio y sexo, según grupos de edad 1985-2005**

Grupos de edad	1985-1990			1990-1995			1995-2000			2000-2005		
	Ambos	Hombres	Mujeres	Ambos	Hombres	Mujeres	Ambos	Hombres	Mujeres	Ambos	Hombres	Mujeres
Total	- 45 751	- 22 201	- 23 550	- 46 866	- 22 407	- 24 459	- 73 067	- 34 626	- 38 441	- 77 669	- 36 913	- 40 756
0-4	- 2 813	- 1 406	- 1 407	- 2 961	- 1 377	- 1 584	- 4 648	- 2 352	- 2 296	- 4 960	- 2 577	- 2 383
5-9	- 2 915	- 1 460	- 1 455	- 2 839	- 1 465	- 1 374	- 4 467	- 2 164	- 2 303	- 4 976	- 2 586	- 2 390
10-14	- 3 783	- 1 664	- 2 119	- 3 650	- 1 591	- 2 059	- 5 862	- 2 689	- 3 173	- 6 231	- 2 733	- 3 498
15-19	- 6 072	- 2 930	- 3 142	- 6 227	- 2 943	- 3 284	- 9 398	- 4 465	- 4 933	- 9 979	- 4 705	- 5 274
20-24	- 9 460	- 4 715	- 4 745	- 10 359	- 5 168	- 5 191	- 14 502	- 7 194	- 7 308	- 15 607	- 7 775	- 7 832
25-29	- 7 557	- 3 805	- 3 752	- 7 920	- 3 985	- 3 935	- 11 963	- 5 907	- 6 056	- 12 642	- 6 249	- 6 393
30-34	- 4 851	- 2 457	- 2 394	- 4 691	- 2 347	- 2 344	- 8 174	- 3 957	- 4 217	- 8 518	- 4 140	- 4 378
35-39	- 3 258	- 1 623	- 1 635	- 3 052	- 1 485	- 1 567	- 5 512	- 2 586	- 2 926	- 5 715	- 2 679	- 3 036
40-44	- 1 797	- 821	- 976	- 1 711	- 749	- 962	- 3 101	- 1 343	- 1 758	- 3 172	- 1 346	- 1 826
45-49	- 1 006	- 455	- 551	- 960	- 409	- 551	- 1 776	- 750	- 1 026	- 1 793	- 748	- 1 045
50-54	- 755	- 331	- 424	- 748	- 307	- 441	- 1 247	- 502	- 745	- 1 312	- 517	- 795
55-59	- 512	- 203	- 309	- 548	- 190	- 358	- 820	- 277	- 543	- 877	- 292	- 585
60-64	- 256	- 84	- 172	- 377	- 122	- 255	- 544	- 143	- 401	- 612	- 167	- 445
65-69	- 243	- 59	- 184	- 307	- 63	- 244	- 446	- 83	- 363	- 502	- 99	- 403
70-74	- 243	- 78	- 165	- 230	- 67	- 163	- 292	- 76	- 216	- 342	- 109	- 233
75-79	- 151	- 87	- 64	- 175	- 101	- 74	- 204	- 110	- 94	- 251	- 130	- 121
80-Y+	- 79	- 23	- 56	- 111	- 38	- 73	- 111	- 28	- 83	- 180	- 61	- 119

Fuente: DANE. Grupo de Proyecciones 2007

**Cuadro 62 Santander. Saldo neto migratorio INTERNO, por quinquenio y sexo, según grupos de edad 1985-2005**

Grupos de edad	1985-1990			1990-1995			1995-2000			2000-2005		
	Ambos	Hombres	Mujeres	Ambos	Hombres	Mujeres	Ambos	Hombres	Mujeres	Ambos	Hombres	Mujeres
Total	- 28 328	- 13 754	- 14 574	- 33 980	- 16 558	- 17 422	- 37 254	- 18 078	- 19 176	- 43 664	- 21 182	- 22 482
0-4	- 1 846	- 917	- 929	- 2 217	- 1 100	- 1 117	- 2 663	- 1 320	- 1 343	- 3 207	- 1 609	- 1 598
5-9	- 1 613	- 816	- 797	- 1 953	- 1 015	- 938	- 2 023	- 1 056	- 967	- 2 617	- 1 356	- 1 261
10-14	- 1 987	- 790	- 1 197	- 2 356	- 945	- 1 411	- 2 505	- 1 025	- 1 480	- 3 017	- 1 246	- 1 771
15-19	- 3 750	- 1 816	- 1 934	- 4 518	- 2 107	- 2 411	- 4 846	- 2 238	- 2 608	- 5 632	- 2 657	- 2 975
20-24	- 6 822	- 3 437	- 3 385	- 8 359	- 4 226	- 4 133	- 9 106	- 4 599	- 4 507	- 10 486	- 5 273	- 5 213
25-29	- 5 009	- 2 553	- 2 456	- 5 974	- 3 085	- 2 889	- 6 543	- 3 371	- 3 172	- 7 480	- 3 800	- 3 680
30-34	- 2 535	- 1 311	- 1 224	- 3 007	- 1 579	- 1 428	- 3 345	- 1 755	- 1 590	- 3 861	- 2 025	- 1 836
35-39	- 1 575	- 799	- 776	- 1 825	- 941	- 884	- 2 041	- 1 049	- 992	- 2 357	- 1 218	- 1 139
40-44	- 916	- 410	- 506	- 1 057	- 479	- 578	- 1 173	- 523	- 650	- 1 392	- 617	- 775
45-49	- 544	- 252	- 292	- 630	- 295	- 335	- 694	- 317	- 377	- 802	- 367	- 435
50-54	- 500	- 229	- 271	- 582	- 265	- 317	- 631	- 280	- 351	- 753	- 325	- 428
55-59	- 374	- 149	- 225	- 464	- 181	- 283	- 497	- 186	- 311	- 586	- 218	- 368
60-64	- 233	- 75	- 158	- 295	- 90	- 205	- 328	- 94	- 234	- 416	- 123	- 293
65-69	- 217	- 48	- 169	- 285	- 58	- 227	- 335	- 65	- 270	- 388	- 78	- 310
70-74	- 209	- 56	- 153	- 202	- 63	- 139	- 244	- 69	- 175	- 274	- 86	- 188
75-79	- 130	- 79	- 51	- 157	- 95	- 62	- 186	- 107	- 79	- 232	- 126	- 106
80-Y+	- 68	- 17	- 51	- 99	- 34	- 65	- 94	- 24	- 70	- 164	- 58	- 106

Fuente: DANE. Grupo de Proyecciones 2007

**Cuadro 63 Santander. Saldo neto migratorio INTERNACIONAL, por quinquenio y sexo, según grupos de edad 1985-2005**

Grupos de edad	1985-1990			1990-1995			1995-2000			2000-2005		
	Ambos	Hombres	Mujeres	Ambos	Hombres	Mujeres	Ambos	Hombres	Mujeres	Ambos	Hombres	Mujeres
Total	- 17 423	- 8 447	- 8 976	- 12 886	- 5 849	- 7 037	- 35 813	- 16 548	- 19 265	- 34 005	- 15 731	- 18 274
0-4	- 967	- 489	- 478	- 744	- 277	- 467	- 1 985	- 1 032	- 953	- 1 753	- 968	- 785
5-9	- 1 302	- 644	- 658	- 886	- 450	- 436	- 2 444	- 1 108	- 1 336	- 2 359	- 1 230	- 1 129
10-14	- 1 796	- 874	- 922	- 1 294	- 646	- 648	- 3 357	- 1 664	- 1 693	- 3 214	- 1 487	- 1 727
15-19	- 2 322	- 1 114	- 1 208	- 1 709	- 836	- 873	- 4 552	- 2 227	- 2 325	- 4 347	- 2 048	- 2 299
20-24	- 2 638	- 1 278	- 1 360	- 2 000	- 942	- 1 058	- 5 396	- 2 595	- 2 801	- 5 121	- 2 502	- 2 619
25-29	- 2 548	- 1 252	- 1 296	- 1 946	- 900	- 1 046	- 5 420	- 2 536	- 2 884	- 5 162	- 2 449	- 2 713
30-34	- 2 316	- 1 146	- 1 170	- 1 684	- 768	- 916	- 4 829	- 2 202	- 2 627	- 4 657	- 2 115	- 2 542
35-39	- 1 683	- 824	- 859	- 1 227	- 544	- 683	- 3 471	- 1 537	- 1 934	- 3 358	- 1 461	- 1 897
40-44	- 881	- 411	- 470	- 654	- 270	- 384	- 1 928	- 820	- 1 108	- 1 780	- 729	- 1 051
45-49	- 462	- 203	- 259	- 330	- 114	- 216	- 1 082	- 433	- 649	- 991	- 381	- 610
50-54	- 255	- 102	- 153	- 166	- 42	- 124	- 616	- 222	- 394	- 559	- 192	- 367
55-59	- 138	- 54	- 84	- 84	- 9	- 75	- 323	- 91	- 232	- 291	- 74	- 217
60-64	- 23	- 9	- 14	- 82	- 32	- 50	- 216	- 49	- 167	- 196	- 44	- 152
65-69	- 26	- 11	- 15	- 22	- 5	- 17	- 111	- 18	- 93	- 114	- 21	- 93
70-74	- 34	- 22	- 12	- 28	- 4	- 24	- 48	- 7	- 41	- 68	- 23	- 45
75-79	- 21	- 8	- 13	- 18	- 6	- 12	- 18	- 3	- 15	- 19	- 4	- 15
80-Y+	- 11	- 6	- 5	- 12	- 4	- 8	- 17	- 4	- 13	- 16	- 3	- 13

Fuente: DANE. Grupo de Proyecciones 2007

### Cuadro 64 Sucre. Saldo neto migratorio TOTAL, por quinquenio y sexo, según grupos de edad 1985-2005

Grupos de edad	1985-1990			1990-1995			1995-2000			2000-2005		
	Ambos	Hombres	Mujeres	Ambos	Hombres	Mujeres	Ambos	Hombres	Mujeres	Ambos	Hombres	Mujeres
Total	- 19 866	- 9 535	- 10 331	- 20 451	- 9 553	- 10 898	- 36 815	- 17 189	- 19 626	- 32 802	- 15 319	- 17 483
0-4	- 924	- 465	- 459	- 908	- 395	- 513	- 1 782	- 912	- 870	- 1 546	- 827	- 719
5-9	- 1 173	- 577	- 596	- 1 053	- 531	- 522	- 2 028	- 949	- 1 079	- 1 917	- 986	- 931
10-14	- 1 736	- 852	- 884	- 1 647	- 825	- 822	- 3 006	- 1 506	- 1 500	- 2 751	- 1 320	- 1 431
15-19	- 2 820	- 1 309	- 1 511	- 2 980	- 1 344	- 1 636	- 5 065	- 2 323	- 2 742	- 4 485	- 2 042	- 2 443
20-24	- 3 545	- 1 681	- 1 864	- 3 936	- 1 843	- 2 093	- 6 587	- 3 118	- 3 469	- 5 750	- 2 741	- 3 009
25-29	- 2 931	- 1 453	- 1 478	- 3 059	- 1 498	- 1 561	- 5 528	- 2 678	- 2 850	- 4 891	- 2 367	- 2 524
30-34	- 2 424	- 1 186	- 1 238	- 2 389	- 1 135	- 1 254	- 4 557	- 2 137	- 2 420	- 4 110	- 1 916	- 2 194
35-39	- 1 810	- 882	- 928	- 1 778	- 839	- 939	- 3 351	- 1 549	- 1 802	- 3 022	- 1 379	- 1 643
40-44	- 1 045	- 488	- 557	- 1 069	- 482	- 587	- 1 983	- 879	- 1 104	- 1 747	- 755	- 992
45-49	- 595	- 266	- 329	- 617	- 260	- 357	- 1 163	- 491	- 672	- 1 005	- 414	- 591
50-54	- 348	- 149	- 199	- 357	- 140	- 217	- 681	- 270	- 411	- 593	- 226	- 367
55-59	- 201	- 87	- 114	- 216	- 81	- 135	- 391	- 143	- 248	- 338	- 117	- 221
60-64	- 105	- 48	- 57	- 185	- 80	- 105	- 297	- 102	- 195	- 267	- 93	- 174
65-69	- 69	- 30	- 39	- 93	- 35	- 58	- 171	- 52	- 119	- 154	- 48	- 106
70-74	- 61	- 27	- 34	- 61	- 19	- 42	- 91	- 26	- 65	- 89	- 32	- 57
75-79	- 44	- 17	- 27	- 53	- 19	- 34	- 75	- 24	- 51	- 68	- 21	- 47
80-Y+	- 35	- 18	- 17	- 50	- 27	- 23	- 59	- 30	- 29	- 69	- 35	- 34

Fuente: DANE. Grupo de Proyecciones 2007

### Cuadro 65 Sucre. Saldo neto migratorio INTERNO, por quinquenio y sexo, según grupos de edad 1985-2005

Grupos de edad	1985-1990			1990-1995			1995-2000			2000-2005		
	Ambos	Hombres	Mujeres	Ambos	Hombres	Mujeres	Ambos	Hombres	Mujeres	Ambos	Hombres	Mujeres
Total	- 9 019	- 4 276	- 4 743	- 12 555	- 5 968	- 6 587	- 16 217	- 7 671	- 8 546	- 13 315	- 6 304	- 7 011
0-4	- 323	- 161	- 162	- 452	- 225	- 227	- 640	- 318	- 322	- 541	- 272	- 269
5-9	- 362	- 176	- 186	- 510	- 255	- 255	- 622	- 312	- 310	- 565	- 281	- 284
10-14	- 618	- 308	- 310	- 854	- 429	- 425	- 1 075	- 549	- 526	- 909	- 468	- 441
15-19	- 1 375	- 616	- 759	- 1 933	- 832	- 1 101	- 2 447	- 1 042	- 1 405	- 1 993	- 868	- 1 125
20-24	- 1 902	- 885	- 1 017	- 2 711	- 1 266	- 1 445	- 3 483	- 1 625	- 1 858	- 2 815	- 1 307	- 1 508
25-29	- 1 345	- 673	- 672	- 1 866	- 946	- 920	- 2 410	- 1 219	- 1 191	- 1 933	- 964	- 969
30-34	- 983	- 473	- 510	- 1 357	- 664	- 693	- 1 779	- 870	- 909	- 1 441	- 704	- 737
35-39	- 762	- 369	- 393	- 1 027	- 506	- 521	- 1 355	- 665	- 690	- 1 098	- 542	- 556
40-44	- 496	- 232	- 264	- 669	- 317	- 352	- 875	- 408	- 467	- 727	- 337	- 390
45-49	- 308	- 140	- 168	- 415	- 190	- 225	- 541	- 242	- 299	- 438	- 196	- 242
50-54	- 188	- 85	- 103	- 255	- 114	- 141	- 326	- 142	- 184	- 273	- 116	- 157
55-59	- 114	- 53	- 61	- 164	- 75	- 89	- 206	- 91	- 115	- 171	- 75	- 96
60-64	- 92	- 43	- 49	- 134	- 60	- 74	- 173	- 74	- 99	- 155	- 68	- 87
65-69	- 53	- 23	- 30	- 79	- 32	- 47	- 108	- 42	- 66	- 89	- 36	- 53
70-74	- 39	- 13	- 26	- 44	- 17	- 27	- 63	- 22	- 41	- 50	- 19	- 31
75-79	- 31	- 12	- 19	- 43	- 16	- 27	- 64	- 22	- 42	- 57	- 18	- 39
80-Y+	- 28	- 14	- 14	- 42	- 24	- 18	- 50	- 28	- 22	- 60	- 33	- 27

Fuente: DANE. Grupo de Proyecciones 2007

### Cuadro 66 Sucre. Saldo neto migratorio INTERNACIONAL, por quinquenio y sexo, según grupos de edad 1985-2005

Grupos de edad	1985-1990			1990-1995			1995-2000			2000-2005		
	Ambos	Hombres	Mujeres	Ambos	Hombres	Mujeres	Ambos	Hombres	Mujeres	Ambos	Hombres	Mujeres
Total	- 10 847	- 5 259	- 5 588	- 7 896	- 3 585	- 4 311	- 20 598	- 9 518	- 11 080	- 19 487	- 9 015	- 10 472
0-4	- 601	- 304	- 297	- 456	- 170	- 286	- 1 142	- 594	- 548	- 1 005	- 555	- 450
5-9	- 811	- 401	- 410	- 543	- 276	- 267	- 1 406	- 637	- 769	- 1 352	- 705	- 647
10-14	- 1 118	- 544	- 574	- 793	- 396	- 397	- 1 931	- 957	- 974	- 1 842	- 852	- 990
15-19	- 1 445	- 693	- 752	- 1 047	- 512	- 535	- 2 618	- 1 281	- 1 337	- 2 492	- 1 174	- 1 318
20-24	- 1 643	- 796	- 847	- 1 225	- 577	- 648	- 3 104	- 1 493	- 1 611	- 2 935	- 1 434	- 1 501
25-29	- 1 586	- 780	- 806	- 1 193	- 552	- 641	- 3 118	- 1 459	- 1 659	- 2 958	- 1 403	- 1 555
30-34	- 1 441	- 713	- 728	- 1 032	- 471	- 561	- 2 778	- 1 267	- 1 511	- 2 669	- 1 212	- 1 457
35-39	- 1 048	- 513	- 535	- 751	- 333	- 418	- 1 996	- 884	- 1 112	- 1 924	- 837	- 1 087
40-44	- 549	- 256	- 293	- 400	- 165	- 235	- 1 108	- 471	- 637	- 1 020	- 418	- 602
45-49	- 287	- 126	- 161	- 202	- 70	- 132	- 622	- 249	- 373	- 567	- 218	- 349
50-54	- 160	- 64	- 96	- 102	- 26	- 76	- 355	- 128	- 227	- 320	- 110	- 210
55-59	- 87	- 34	- 53	- 52	- 6	- 46	- 185	- 52	- 133	- 167	- 42	- 125
60-64	- 13	- 5	- 8	- 51	- 20	- 31	- 124	- 28	- 96	- 112	- 25	- 87
65-69	- 16	- 7	- 9	- 14	- 3	- 11	- 63	- 10	- 53	- 65	- 12	- 53
70-74	- 22	- 14	- 8	- 17	- 2	- 15	- 28	- 4	- 24	- 39	- 13	- 26
75-79	- 13	- 5	- 8	- 10	- 3	- 7	- 11	- 2	- 9	- 11	- 3	- 8
80-Y+	- 7	- 4	- 3	- 8	- 3	- 5	- 9	- 2	- 7	- 9	- 2	- 7

Fuente: DANE. Grupo de Proyecciones 2007

**Cuadro 67 Tolima. Saldo neto migratorio TOTAL, por quinquenio y sexo, según grupos de edad 1985-2005**

Grupos de edad	1985-1990			1990-1995			1995-2000			2000-2005		
	Ambos	Hombres	Mujeres	Ambos	Hombres	Mujeres	Ambos	Hombres	Mujeres	Ambos	Hombres	Mujeres
Total	- 88 305	- 41 564	- 46 741	- 88 449	- 41 693	- 46 756	- 78 245	- 37 210	- 41 035	- 68 736	- 33 447	- 35 289
0-4	- 1 883	- 720	- 1 163	- 1 897	- 686	- 1 211	- 2 256	- 926	- 1 330	- 1 965	- 833	- 1 132
5-9	- 4 955	- 2 268	- 2 687	- 4 978	- 2 263	- 2 715	- 4 615	- 2 093	- 2 522	- 4 138	- 1 912	- 2 226
10-14	- 9 634	- 4 166	- 5 468	- 9 565	- 4 141	- 5 424	- 8 681	- 3 866	- 4 815	- 7 666	- 3 408	- 4 258
15-19	- 13 464	- 6 064	- 7 400	- 13 601	- 6 206	- 7 395	- 12 367	- 5 636	- 6 731	- 10 618	- 4 907	- 5 711
20-24	- 14 628	- 6 808	- 7 820	- 15 008	- 7 019	- 7 989	- 13 218	- 6 497	- 6 721	- 11 861	- 5 554	- 6 307
25-29	- 14 262	- 7 270	- 6 992	- 14 271	- 7 259	- 7 012	- 13 270	- 6 681	- 6 589	- 10 743	- 5 639	- 5 104
30-34	- 9 620	- 5 076	- 4 544	- 9 530	- 5 040	- 4 490	- 9 288	- 4 817	- 4 471	- 7 986	- 4 118	- 3 868
35-39	- 6 586	- 3 334	- 3 252	- 6 380	- 3 251	- 3 129	- 4 653	- 2 312	- 2 341	- 5 390	- 2 672	- 2 718
40-44	- 4 514	- 2 150	- 2 364	- 4 370	- 2 092	- 2 278	- 3 143	- 1 420	- 1 723	- 2 774	- 1 654	- 1 120
45-49	- 3 048	- 1 354	- 1 694	- 2 951	- 1 320	- 1 631	- 2 002	- 974	- 1 028	- 1 830	- 1 012	- 818
50-54	- 1 947	- 806	- 1 141	- 1 915	- 788	- 1 127	- 1 554	- 691	- 863	- 982	- 586	- 396
55-59	- 1 301	- 495	- 806	- 1 317	- 497	- 820	- 1 151	- 413	- 738	- 867	- 352	- 515
60-64	- 772	- 276	- 496	- 833	- 288	- 545	- 744	- 238	- 506	- 687	- 225	- 462
65-69	- 562	- 204	- 358	- 608	- 208	- 400	- 474	- 182	- 292	- 481	- 161	- 320
70-74	- 390	- 147	- 243	- 416	- 149	- 267	- 258	- 116	- 142	- 325	- 119	- 206
75-79	- 362	- 166	- 196	- 404	- 197	- 207	- 270	- 144	- 126	- 191	- 120	- 71
80-Y+	- 377	- 260	- 117	- 405	- 289	- 116	- 301	- 204	- 97	- 232	- 175	- 57

Fuente: DANE. Grupo de Proyecciones 2007

**Cuadro 68 Tolima. Saldo neto migratorio INTERNO, por quinquenio y sexo, según grupos de edad 1985-2005**

Grupos de edad	1985-1990			1990-1995			1995-2000			2000-2005		
	Ambos	Hombres	Mujeres	Ambos	Hombres	Mujeres	Ambos	Hombres	Mujeres	Ambos	Hombres	Mujeres
Total	- 82 621	- 38 916	- 43 705	- 83 458	- 39 398	- 44 060	- 68 961	- 32 296	- 36 665	- 58 834	- 28 525	- 30 309
0-4	- 1 629	- 581	- 1 048	- 1 650	- 588	- 1 062	- 1 552	- 552	- 1 000	- 1 356	- 490	- 866
5-9	- 4 559	- 1 992	- 2 567	- 4 636	- 2 089	- 2 547	- 3 755	- 1 701	- 2 054	- 3 540	- 1 590	- 1 950
10-14	- 9 064	- 3 859	- 5 205	- 9 062	- 3 892	- 5 170	- 7 548	- 3 302	- 4 246	- 6 620	- 2 922	- 3 698
15-19	- 12 734	- 6 019	- 6 715	- 12 938	- 5 884	- 7 054	- 10 864	- 4 892	- 5 972	- 9 187	- 4 228	- 4 959
20-24	- 13 787	- 6 422	- 7 365	- 14 232	- 6 654	- 7 578	- 12 137	- 5 668	- 6 469	- 10 176	- 4 730	- 5 446
25-29	- 13 449	- 6 784	- 6 665	- 13 517	- 6 910	- 6 607	- 11 588	- 5 910	- 5 678	- 9 644	- 4 849	- 4 795
30-34	- 8 876	- 4 669	- 4 207	- 8 877	- 4 741	- 4 136	- 7 727	- 4 124	- 3 603	- 6 493	- 3 464	- 3 029
35-39	- 6 047	- 3 062	- 2 985	- 5 905	- 3 040	- 2 865	- 4 474	- 2 134	- 2 340	- 4 346	- 2 242	- 2 104
40-44	- 4 225	- 2 014	- 2 211	- 4 115	- 1 987	- 2 128	- 2 984	- 1 276	- 1 708	- 2 346	- 1 457	- 889
45-49	- 2 896	- 1 296	- 1 600	- 2 822	- 1 276	- 1 546	- 1 850	- 837	- 1 013	- 1 685	- 906	- 779
50-54	- 1 885	- 788	- 1 097	- 1 852	- 771	- 1 081	- 1 403	- 636	- 767	- 878	- 538	- 340
55-59	- 1 249	- 484	- 765	- 1 304	- 495	- 809	- 1 095	- 398	- 697	- 760	- 339	- 421
60-64	- 764	- 275	- 489	- 816	- 280	- 536	- 706	- 228	- 478	- 651	- 216	- 435
65-69	- 552	- 203	- 349	- 601	- 207	- 394	- 466	- 182	- 284	- 466	- 159	- 307
70-74	- 359	- 124	- 235	- 407	- 148	- 259	- 257	- 115	- 142	- 315	- 116	- 199
75-79	- 232	- 93	- 139	- 347	- 173	- 174	- 260	- 140	- 120	- 175	- 113	- 62
80-Y+	- 314	- 251	- 63	- 377	- 263	- 114	- 295	- 201	- 94	- 196	- 166	- 30

Fuente: DANE. Grupo de Proyecciones 2007

**Cuadro 69 Tolima. Saldo neto migratorio INTERNACIONAL, por quinquenio y sexo, según grupos de edad 1985-2005**

Grupos de edad	1985-1990			1990-1995			1995-2000			2000-2005		
	Ambos	Hombres	Mujeres	Ambos	Hombres	Mujeres	Ambos	Hombres	Mujeres	Ambos	Hombres	Mujeres
Total	- 5 684	- 2 648	- 3 036	- 4 991	- 2 295	- 2 696	- 9 284	- 4 914	- 4 370	- 9 902	- 4 922	- 4 980
0-4	- 254	- 139	- 115	- 247	- 98	- 149	- 704	- 374	- 330	- 609	- 343	- 266
5-9	- 396	- 276	- 120	- 342	- 174	- 168	- 860	- 392	- 468	- 598	- 322	- 276
10-14	- 570	- 307	- 263	- 503	- 249	- 254	- 1 133	- 564	- 569	- 1 046	- 486	- 560
15-19	- 730	- 45	- 685	- 663	- 322	- 341	- 1 503	- 744	- 759	- 1 431	- 679	- 752
20-24	- 841	- 386	- 455	- 776	- 365	- 411	- 1 081	- 829	- 252	- 1 685	- 824	- 861
25-29	- 813	- 486	- 327	- 754	- 349	- 405	- 1 682	- 771	- 911	- 1 099	- 790	- 309
30-34	- 744	- 407	- 337	- 653	- 299	- 354	- 1 561	- 693	- 868	- 1 493	- 654	- 839
35-39	- 539	- 272	- 267	- 475	- 211	- 264	- 179	- 178	- 1	- 1 044	- 430	- 614
40-44	- 289	- 136	- 153	- 255	- 105	- 150	- 159	- 144	- 15	- 428	- 197	- 231
45-49	- 152	- 58	- 94	- 129	- 44	- 85	- 152	- 137	- 15	- 145	- 106	- 39
50-54	- 62	- 18	- 44	- 63	- 17	- 46	- 151	- 55	- 96	- 104	- 48	- 56
55-59	- 52	- 11	- 41	- 13	- 2	- 11	- 56	- 15	- 41	- 107	- 13	- 94
60-64	- 8	- 1	- 7	- 17	- 8	- 9	- 38	- 10	- 28	- 36	- 9	- 27
65-69	- 10	- 1	- 9	- 7	- 1	- 6	- 8	0	- 8	- 15	- 2	- 13
70-74	- 31	- 23	- 8	- 9	- 1	- 8	- 1	- 1	0	- 10	- 3	- 7
75-79	- 130	- 73	- 57	- 57	- 24	- 33	- 10	- 4	- 6	- 16	- 7	- 9
80-Y+	- 63	- 9	- 54	- 28	- 26	- 2	- 6	- 3	- 3	- 36	- 9	- 27

Fuente: DANE. Grupo de Proyecciones 2007

**Cuadro 70 Valle del Cauca. Saldo neto migratorio TOTAL, por quinquenio y sexo, según grupos de edad 1985-2005**

Grupos de edad	1985-1990			1990-1995			1995-2000			2000-2005		
	Ambos	Hombres	Mujeres	Ambos	Hombres	Mujeres	Ambos	Hombres	Mujeres	Ambos	Hombres	Mujeres
Total	41 201	19 330	21 871	48 025	23 237	24 788	- 53 496	- 24 192	- 29 304	- 32 101	- 14 780	- 17 321
0-4	3 111	1 478	1 633	3 650	1 902	1 748	- 1 807	- 971	- 836	- 1 975	- 1 153	- 822
5-9	2 516	1 085	1 431	2 615	1 207	1 408	- 1 467	- 541	- 926	- 1 437	- 800	- 637
10-14	3 151	1 382	1 769	3 371	1 562	1 809	- 6 035	- 2 547	- 3 488	- 3 008	- 1 285	- 1 723
15-19	3 433	1 640	1 793	5 396	2 524	2 872	- 8 509	- 3 759	- 4 750	- 5 805	- 2 574	- 3 231
20-24	5 378	2 407	2 971	5 734	2 818	2 916	- 10 496	- 4 954	- 5 542	- 7 050	- 3 450	- 3 600
25-29	5 746	2 837	2 909	5 798	2 883	2 915	- 9 307	- 4 734	- 4 573	- 4 994	- 2 439	- 2 555
30-34	4 936	2 535	2 401	5 604	2 862	2 742	- 5 961	- 2 906	- 3 055	- 3 852	- 1 848	- 2 004
35-39	3 807	1 934	1 873	4 578	2 304	2 274	- 3 656	- 1 744	- 1 912	- 1 857	- 820	- 1 037
40-44	3 019	1 447	1 572	3 672	1 763	1 909	- 2 134	- 982	- 1 152	- 1 127	- 426	- 701
45-49	2 330	1 079	1 251	2 883	1 342	1 541	- 1 288	- 506	- 782	- 401	- 79	- 322
50-54	1 912	849	1 063	2 120	937	1 183	- 778	- 240	- 538	- 87	63	- 150
55-59	634	272	362	1 158	519	639	- 496	- 97	- 399	- 132	36	- 168
60-64	457	189	268	770	317	453	- 539	- 85	- 454	- 97	22	- 119
65-69	219	92	127	352	160	192	- 423	- 38	- 385	- 143	3	- 146
70-74	450	62	388	160	71	89	- 236	- 18	- 218	- 96	- 30	- 66
75-79	43	19	24	109	43	66	- 243	- 45	- 198	- 28	- 3	- 25
80-Y+	59	23	36	55	23	32	- 121	- 25	- 96	- 12	3	- 15

Fuente: DANE. Grupo de Proyecciones 2007

**Cuadro 71 Valle del Cauca. Saldo neto migratorio INTERNO, por quinquenio y sexo, según grupos de edad 1985-2005**

Grupos de edad	1985-1990			1990-1995			1995-2000			2000-2005		
	Ambos	Hombres	Mujeres	Ambos	Hombres	Mujeres	Ambos	Hombres	Mujeres	Ambos	Hombres	Mujeres
Total	59 119	26 598	32 521	71 681	32 381	39 300	30 988	14 058	16 930	35 575	16 140	19 435
0-4	3 199	1 520	1 679	3 976	1 965	2 011	1 133	572	561	1 259	625	634
5-9	3 652	1 701	1 951	4 355	1 962	2 393	2 063	925	1 138	2 124	961	1 163
10-14	5 146	2 044	3 102	6 255	2 460	3 795	2 876	1 110	1 766	3 217	1 225	1 992
15-19	7 535	2 767	4 768	8 986	3 428	5 558	4 074	1 570	2 504	4 732	1 787	2 945
20-24	8 930	3 858	5 072	10 566	4 554	6 012	4 732	2 041	2 691	5 518	2 388	3 130
25-29	8 230	3 979	4 251	9 956	4 746	5 210	4 439	2 121	2 318	5 226	2 531	2 695
30-34	7 042	3 594	3 448	8 572	4 293	4 279	3 756	1 884	1 872	4 398	2 206	2 192
35-39	5 177	2 632	2 545	6 514	3 233	3 281	2 824	1 408	1 416	3 316	1 641	1 675
40-44	3 517	1 705	1 812	4 451	2 120	2 331	1 950	950	1 000	2 205	1 083	1 122
45-49	2 452	1 157	1 295	3 096	1 441	1 655	1 370	660	710	1 606	771	835
50-54	1 987	893	1 094	2 159	956	1 203	956	447	509	1 077	519	558
55-59	666	287	379	1 214	528	686	357	164	193	408	189	219
60-64	468	193	275	838	355	483	240	108	132	252	110	142
65-69	241	99	142	364	168	196	116	51	65	133	57	76
70-74	725	105	620	174	76	98	55	26	29	64	28	36
75-79	76	38	38	136	68	68	14	7	7	15	8	7
80-Y+	76	26	50	69	28	41	33	14	19	25	11	14

Fuente: DANE. Grupo de Proyecciones 2007

**Cuadro 72 Valle del Cauca. Saldo neto migratorio INTERNACIONAL, por quinquenio y sexo, según grupos de edad 1985-2005**

Grupos de edad	1985-1990			1990-1995			1995-2000			2000-2005		
	Ambos	Hombres	Mujeres	Ambos	Hombres	Mujeres	Ambos	Hombres	Mujeres	Ambos	Hombres	Mujeres
Total	- 17 918	- 7 268	- 10 650	- 23 656	- 9 144	- 14 512	- 84 484	- 38 250	- 46 234	- 67 676	- 30 920	- 36 756
0-4	- 88	- 42	- 46	- 326	- 63	- 263	- 2 940	- 1 543	- 1 397	- 3 234	- 1 778	- 1 456
5-9	- 1 136	- 616	- 520	- 1 740	- 755	- 985	- 3 530	- 1 466	- 2 064	- 3 561	- 1 761	- 1 800
10-14	- 1 995	- 662	- 1 333	- 2 884	- 898	- 1 986	- 8 911	- 3 657	- 5 254	- 6 225	- 2 510	- 3 715
15-19	- 4 102	- 1 127	- 2 975	- 3 590	- 904	- 2 686	- 12 583	- 5 329	- 7 254	- 10 537	- 4 361	- 6 176
20-24	- 3 552	- 1 451	- 2 101	- 4 832	- 1 736	- 3 096	- 15 228	- 6 995	- 8 233	- 12 568	- 5 838	- 6 730
25-29	- 2 484	- 1 142	- 1 342	- 4 158	- 1 863	- 2 295	- 13 746	- 6 855	- 6 891	- 10 220	- 4 970	- 5 250
30-34	- 2 106	- 1 059	- 1 047	- 2 968	- 1 431	- 1 537	- 9 717	- 4 790	- 4 927	- 8 250	- 4 054	- 4 196
35-39	- 1 370	- 698	- 672	- 1 936	- 929	- 1 007	- 6 480	- 3 152	- 3 328	- 5 173	- 2 461	- 2 712
40-44	- 498	- 258	- 240	- 779	- 357	- 422	- 4 084	- 1 932	- 2 152	- 3 332	- 1 509	- 1 823
45-49	- 122	- 78	- 44	- 213	- 99	- 114	- 2 658	- 1 166	- 1 492	- 2 007	- 850	- 1 157
50-54	- 75	- 44	- 31	- 39	- 19	- 20	- 1 734	- 687	- 1 047	- 1 164	- 456	- 708
55-59	- 32	- 15	- 17	- 56	- 9	- 47	- 853	- 261	- 592	- 540	- 153	- 387
60-64	- 11	- 4	- 7	- 68	- 38	- 30	- 779	- 193	- 586	- 349	- 88	- 261
65-69	- 22	- 7	- 15	- 12	- 8	- 4	- 539	- 89	- 450	- 276	- 54	- 222
70-74	- 275	- 43	- 232	- 14	- 5	- 9	- 291	- 44	- 247	- 160	- 58	- 102
75-79	- 33	- 19	- 14	- 27	- 25	- 2	- 257	- 52	- 205	- 43	- 11	- 32
80-Y+	- 17	- 3	- 14	- 14	- 5	- 9	- 154	- 39	- 115	- 37	- 8	- 29

Fuente: DANE. Grupo de Proyecciones 2007

### Cuadro 73 Arauca. Saldo neto migratorio TOTAL, por quinquenio y sexo, según grupos de edad 1985-2005

Grupos de edad	1985-1990			1990-1995			1995-2000			2000-2005		
	Ambos	Hombres	Mujeres	Ambos	Hombres	Mujeres	Ambos	Hombres	Mujeres	Ambos	Hombres	Mujeres
Total	16 527	8 371	8 156	16 248	8 210	8 038	12 461	6 398	6 063	- 13 173	- 6 522	- 6 651
0-4	743	360	383	722	357	365	470	224	246	- 661	- 339	- 322
5-9	1 192	616	576	1 157	578	579	957	484	473	- 1 031	- 522	- 509
10-14	1 540	769	771	1 523	753	770	1 211	587	624	- 1 272	- 650	- 622
15-19	2 488	1 190	1 298	2 426	1 198	1 228	1 944	970	974	- 1 595	- 808	- 787
20-24	3 004	1 542	1 462	2 875	1 474	1 401	2 266	1 170	1 096	- 1 780	- 877	- 903
25-29	2 300	1 211	1 089	2 255	1 175	1 080	1 706	905	801	- 1 764	- 863	- 901
30-34	1 895	1 002	893	1 877	977	900	1 369	730	639	- 1 706	- 838	- 868
35-39	1 310	681	629	1 347	687	660	970	509	461	- 1 368	- 668	- 700
40-44	731	366	365	756	374	382	550	286	264	- 829	- 400	- 429
45-49	431	216	215	443	221	222	329	175	154	- 462	- 224	- 238
50-54	310	148	162	315	153	162	246	127	119	- 278	- 131	- 147
55-59	229	107	122	217	104	113	180	94	86	- 178	- 83	- 95
60-64	169	72	97	154	68	86	124	61	63	- 124	- 58	- 66
65-69	113	51	62	105	50	55	80	41	39	- 74	- 37	- 37
70-74	32	18	14	38	20	18	29	17	12	- 25	- 13	- 12
75-79	25	13	12	25	13	12	19	11	8	- 17	- 7	- 10
80-Y+	15	9	6	13	8	5	11	7	4	- 9	- 4	- 5

Fuente: DANE. Grupo de Proyecciones 2007

### Cuadro 74 Arauca. Saldo neto migratorio INTERNO, por quinquenio y sexo, según grupos de edad 1985-2005

Grupos de edad	1985-1990			1990-1995			1995-2000			2000-2005		
	Ambos	Hombres	Mujeres	Ambos	Hombres	Mujeres	Ambos	Hombres	Mujeres	Ambos	Hombres	Mujeres
Total	17 554	8 869	8 685	17 132	8 610	8 522	15 004	7 572	7 432	- 10 743	- 5 399	- 5 344
0-4	800	389	411	773	376	397	611	297	314	- 536	- 270	- 266
5-9	1 269	654	615	1 218	609	609	1 131	563	568	- 862	- 434	- 428
10-14	1 646	821	825	1 611	797	814	1 449	705	744	- 1 043	- 544	- 499
15-19	2 625	1 256	1 369	2 543	1 255	1 288	2 267	1 128	1 139	- 1 285	- 662	- 623
20-24	3 159	1 617	1 542	3 013	1 539	1 474	2 649	1 354	1 295	- 1 414	- 698	- 716
25-29	2 450	1 285	1 165	2 389	1 237	1 152	2 091	1 085	1 006	- 1 395	- 688	- 707
30-34	2 031	1 069	962	1 993	1 030	963	1 713	887	826	- 1 373	- 687	- 686
35-39	1 410	730	680	1 431	724	707	1 216	618	598	- 1 128	- 564	- 564
40-44	783	390	393	800	392	408	687	344	343	- 702	- 348	- 354
45-49	458	228	230	466	229	237	406	206	200	- 391	- 197	- 194
50-54	325	154	171	327	156	171	290	143	147	- 238	- 117	- 121
55-59	237	110	127	223	105	118	202	100	102	- 157	- 78	- 79
60-64	171	73	98	159	70	89	140	65	75	- 110	- 55	- 55
65-69	115	52	63	106	50	56	88	42	46	- 65	- 35	- 30
70-74	34	19	15	40	20	20	32	17	15	- 20	- 11	- 9
75-79	26	13	13	26	13	13	20	11	9	- 16	- 7	- 9
80-Y+	15	9	6	14	8	6	12	7	5	- 8	- 4	- 4

Fuente: DANE. Grupo de Proyecciones 2007

### Cuadro 75 Arauca. Saldo neto migratorio INTERNACIONAL, por quinquenio y sexo, según grupos de edad 1985-2005

Grupos de edad	1985-1990			1990-1995			1995-2000			2000-2005		
	Ambos	Hombres	Mujeres	Ambos	Hombres	Mujeres	Ambos	Hombres	Mujeres	Ambos	Hombres	Mujeres
Total	- 1 027	- 498	- 529	- 884	- 400	- 484	- 2 543	- 1 174	- 1 369	- 2 430	- 1 123	- 1 307
0-4	- 57	- 29	- 28	- 51	- 19	- 32	- 141	- 73	- 68	- 125	- 69	- 56
5-9	- 77	- 38	- 39	- 61	- 31	- 30	- 174	- 79	- 95	- 169	- 88	- 81
10-14	- 106	- 52	- 54	- 88	- 44	- 44	- 238	- 118	- 120	- 229	- 106	- 123
15-19	- 137	- 66	- 71	- 117	- 57	- 60	- 323	- 158	- 165	- 310	- 146	- 164
20-24	- 155	- 75	- 80	- 138	- 65	- 73	- 383	- 184	- 199	- 366	- 179	- 187
25-29	- 150	- 74	- 76	- 134	- 62	- 72	- 385	- 180	- 205	- 369	- 175	- 194
30-34	- 136	- 67	- 69	- 116	- 53	- 63	- 344	- 157	- 187	- 333	- 151	- 182
35-39	- 100	- 49	- 51	- 84	- 37	- 47	- 246	- 109	- 137	- 240	- 104	- 136
40-44	- 52	- 24	- 28	- 44	- 18	- 26	- 137	- 58	- 79	- 127	- 52	- 75
45-49	- 27	- 12	- 15	- 23	- 8	- 15	- 77	- 31	- 46	- 71	- 27	- 44
50-54	- 15	- 6	- 9	- 12	- 3	- 9	- 44	- 16	- 28	- 40	- 14	- 26
55-59	- 8	- 3	- 5	- 6	- 1	- 5	- 22	- 6	- 16	- 21	- 5	- 16
60-64	- 2	- 1	- 1	- 5	- 2	- 3	- 16	- 4	- 12	- 14	- 3	- 11
65-69	- 2	- 1	- 1	- 1	0	- 1	- 8	- 1	- 7	- 9	- 2	- 7
70-74	- 2	- 1	- 1	- 2	0	- 2	- 3	0	- 3	- 5	- 2	- 3
75-79	- 1	0	- 1	- 1	0	- 1	- 1	0	- 1	- 1	0	- 1
80-Y+	0	0	0	- 1	0	- 1	- 1	0	- 1	- 1	0	- 1

Fuente: DANE. Grupo de Proyecciones 2007

### Cuadro 76 Casanare. Saldo neto migratorio TOTAL, por quinquenio y sexo, según grupos de edad 1985-2005

Grupos de edad	1985-1990			1990-1995			1995-2000			2000-2005		
	Ambos	Hombres	Mujeres	Ambos	Hombres	Mujeres	Ambos	Hombres	Mujeres	Ambos	Hombres	Mujeres
Total	1 103	651	452	6 143	3 481	2 662	4 105	2 361	1 744	3 391	1 962	1 429
0-4	55	32	23	314	185	129	179	104	75	183	118	65
5-9	70	40	30	389	203	186	275	147	128	191	98	93
10-14	70	38	32	455	236	219	313	159	154	246	126	120
15-19	103	53	50	575	296	279	405	209	196	338	173	165
20-24	154	86	68	771	408	363	537	286	251	456	241	215
25-29	171	97	74	844	450	394	565	305	260	481	263	218
30-34	153	99	54	834	509	325	538	335	203	448	279	169
35-39	106	70	36	656	404	252	414	262	152	343	215	128
40-44	66	45	21	444	286	158	286	191	95	230	155	75
45-49	44	29	15	284	179	105	188	124	64	158	104	54
50-54	34	20	14	196	117	79	136	84	52	110	70	40
55-59	24	14	10	125	74	51	91	56	35	75	47	28
60-64	22	11	11	88	46	42	64	36	28	47	26	21
65-69	14	7	7	63	35	28	42	24	18	34	19	15
70-74	7	4	3	49	24	25	33	18	15	27	13	14
75-79	5	3	2	22	11	11	14	8	6	10	7	3
80-Y+	5	3	2	34	18	16	25	13	12	14	8	6

Fuente: DANE. Grupo de Proyecciones 2007

### Cuadro 77 Casanare. Saldo neto migratorio INTERNO, por quinquenio y sexo, según grupos de edad 1985-2005

Grupos de edad	1985-1990			1990-1995			1995-2000			2000-2005		
	Ambos	Hombres	Mujeres	Ambos	Hombres	Mujeres	Ambos	Hombres	Mujeres	Ambos	Hombres	Mujeres
Total	2 035	1 101	934	6 355	3 579	2 776	5 518	3 013	2 505	4 764	2 597	2 167
0-4	107	58	49	327	190	137	258	145	113	254	157	97
5-9	139	74	65	403	210	193	372	191	181	286	148	138
10-14	166	85	81	477	247	230	445	224	221	376	186	190
15-19	228	113	115	603	310	293	584	297	287	514	256	258
20-24	295	154	141	804	424	380	749	388	361	663	342	321
25-29	307	164	143	876	465	411	778	405	373	689	362	327
30-34	277	160	117	862	522	340	728	422	306	635	364	271
35-39	196	114	82	676	413	263	550	322	228	478	274	204
40-44	113	67	46	454	290	164	362	223	139	301	184	117
45-49	69	40	29	290	181	109	231	141	90	198	119	79
50-54	47	25	22	199	118	81	161	93	68	133	78	55
55-59	32	17	15	126	74	52	104	60	44	87	50	37
60-64	23	11	12	90	47	43	73	38	35	55	28	27
65-69	16	8	8	63	35	28	47	25	22	39	20	19
70-74	9	5	4	49	24	25	35	18	17	30	14	16
75-79	6	3	3	22	11	11	15	8	7	11	7	4
80-Y+	5	3	2	34	18	16	26	13	13	15	8	7

Fuente: DANE. Grupo de Proyecciones 2007

### Cuadro 78 Casanare. Saldo neto migratorio INTERNACIONAL, por quinquenio y sexo, según grupos de edad 1985-2005

Grupos de edad	1985-1990			1990-1995			1995-2000			2000-2005		
	Ambos	Hombres	Mujeres	Ambos	Hombres	Mujeres	Ambos	Hombres	Mujeres	Ambos	Hombres	Mujeres
Total	- 932	- 450	- 482	- 212	- 98	- 114	- 1 413	- 652	- 761	- 1 373	- 635	- 738
0-4	- 52	- 26	- 26	- 13	- 5	- 8	- 79	- 41	- 38	- 71	- 39	- 32
5-9	- 69	- 34	- 35	- 14	- 7	- 7	- 97	- 44	- 53	- 95	- 50	- 45
10-14	- 96	- 47	- 49	- 22	- 11	- 11	- 132	- 65	- 67	- 130	- 60	- 70
15-19	- 125	- 60	- 65	- 28	- 14	- 14	- 179	- 88	- 91	- 176	- 83	- 93
20-24	- 141	- 68	- 73	- 33	- 16	- 17	- 212	- 102	- 110	- 207	- 101	- 106
25-29	- 136	- 67	- 69	- 32	- 15	- 17	- 213	- 100	- 113	- 208	- 99	- 109
30-34	- 124	- 61	- 63	- 28	- 13	- 15	- 190	- 87	- 103	- 187	- 85	- 102
35-39	- 90	- 44	- 46	- 20	- 9	- 11	- 136	- 60	- 76	- 135	- 59	- 76
40-44	- 47	- 22	- 25	- 10	- 4	- 6	- 76	- 32	- 44	- 71	- 29	- 42
45-49	- 25	- 11	- 14	- 6	- 2	- 4	- 43	- 17	- 26	- 40	- 15	- 25
50-54	- 13	- 5	- 8	- 3	- 1	- 2	- 25	- 9	- 16	- 23	- 8	- 15
55-59	- 8	- 3	- 5	- 1	0	- 1	- 13	- 4	- 9	- 12	- 3	- 9
60-64	- 1	0	- 1	- 2	- 1	- 1	- 9	- 2	- 7	- 8	- 2	- 6
65-69	- 2	- 1	- 1	0	0	0	- 5	- 1	- 4	- 5	- 1	- 4
70-74	- 2	- 1	- 1	0	0	0	- 2	0	- 2	- 3	- 1	- 2
75-79	- 1	0	- 1	0	0	0	- 1	0	- 1	- 1	0	- 1
80-Y+	0	0	0	0	0	0	- 1	0	- 1	- 1	0	- 1

Fuente: DANE. Grupo de Proyecciones 2007

### Cuadro 79 Putumayo. Saldo neto migratorio TOTAL, por quinquenio y sexo, según grupos de edad 1985-2005

Grupos de edad	1985-1990			1990-1995			1995-2000			2000-2005		
	Ambos	Hombres	Mujeres	Ambos	Hombres	Mujeres	Ambos	Hombres	Mujeres	Ambos	Hombres	Mujeres
Total	- 1 998	- 1 139	- 859	- 5 053	- 3 044	- 2 009	- 11 431	- 6 781	- 4 650	- 18 658	- 9 469	- 9 189
0-4	- 117	- 60	- 57	- 306	- 152	- 154	- 741	- 382	- 359	- 1 879	- 988	- 891
5-9	- 212	- 116	- 96	- 603	- 346	- 257	- 1 270	- 719	- 551	- 2 637	- 1 403	- 1 234
10-14	- 214	- 118	- 96	- 544	- 315	- 229	- 1 191	- 691	- 500	- 2 209	- 1 140	- 1 069
15-19	- 292	- 188	- 104	- 757	- 522	- 235	- 1 660	- 1 124	- 536	- 1 982	- 893	- 1 089
20-24	- 287	- 169	- 118	- 729	- 461	- 268	- 1 646	- 1 028	- 618	- 2 043	- 951	- 1 092
25-29	- 279	- 148	- 131	- 694	- 379	- 315	- 1 586	- 858	- 728	- 1 894	- 966	- 928
30-34	- 219	- 121	- 98	- 501	- 291	- 210	- 1 184	- 675	- 509	- 1 689	- 868	- 821
35-39	- 154	- 88	- 66	- 345	- 212	- 133	- 819	- 491	- 328	- 1 396	- 735	- 661
40-44	- 103	- 60	- 43	- 258	- 159	- 99	- 598	- 359	- 239	- 1 058	- 556	- 502
45-49	- 51	- 29	- 22	- 124	- 77	- 47	- 293	- 175	- 118	- 665	- 348	- 317
50-54	- 39	- 23	- 16	- 103	- 66	- 37	- 235	- 144	- 91	- 396	- 186	- 210
55-59	- 13	- 8	- 5	- 34	- 24	- 10	- 78	- 52	- 26	- 309	- 146	- 163
60-64	- 7	- 3	- 4	- 29	- 14	- 15	- 66	- 28	- 38	- 197	- 110	- 87
65-69	- 2	- 2	0	- 3	- 7	4	- 14	- 17	3	- 133	- 74	- 59
70-74	- 6	- 4	- 2	- 16	- 11	- 5	- 36	- 24	- 12	- 76	- 47	- 29
75-79	- 1	- 1	0	- 1	- 4	3	- 3	- 9	6	- 61	- 33	- 28
80-Y+	- 2	- 1	- 1	- 6	- 4	- 2	- 11	- 5	- 6	- 34	- 25	- 9

Fuente: DANE. Grupo de Proyecciones 2007

### Cuadro 80 Putumayo. Saldo neto migratorio INTERNO, por quinquenio y sexo, según grupos de edad 1985-2005

Grupos de edad	1985-1990			1990-1995			1995-2000			2000-2005		
	Ambos	Hombres	Mujeres	Ambos	Hombres	Mujeres	Ambos	Hombres	Mujeres	Ambos	Hombres	Mujeres
Total	- 1 206	- 757	- 449	- 4 278	- 2 692	- 1 586	- 9 060	- 5 686	- 3 374	- 16 975	- 8 691	- 8 284
0-4	- 73	- 38	- 35	- 261	- 135	- 126	- 610	- 314	- 296	- 1 792	- 940	- 852
5-9	- 153	- 87	- 66	- 550	- 319	- 231	- 1 108	- 646	- 462	- 2 520	- 1 342	- 1 178
10-14	- 132	- 78	- 54	- 466	- 276	- 190	- 969	- 581	- 388	- 2 051	- 1 067	- 984
15-19	- 186	- 137	- 49	- 654	- 472	- 182	- 1 358	- 976	- 382	- 1 767	- 792	- 975
20-24	- 167	- 111	- 56	- 608	- 404	- 204	- 1 288	- 856	- 432	- 1 790	- 827	- 963
25-29	- 163	- 91	- 72	- 577	- 325	- 252	- 1 227	- 690	- 537	- 1 639	- 845	- 794
30-34	- 114	- 69	- 45	- 400	- 245	- 155	- 864	- 529	- 335	- 1 458	- 763	- 695
35-39	- 78	- 51	- 27	- 271	- 179	- 92	- 589	- 389	- 200	- 1 230	- 663	- 567
40-44	- 63	- 41	- 22	- 219	- 143	- 76	- 471	- 305	- 166	- 970	- 520	- 450
45-49	- 30	- 20	- 10	- 104	- 70	- 34	- 221	- 146	- 75	- 616	- 329	- 287
50-54	- 27	- 18	- 9	- 93	- 63	- 30	- 194	- 129	- 65	- 368	- 176	- 192
55-59	- 7	- 6	- 1	- 28	- 23	- 5	- 57	- 46	- 11	- 294	- 142	- 152
60-64	- 6	- 3	- 3	- 24	- 12	- 12	- 52	- 25	- 27	- 187	- 108	- 79
65-69	- 1	- 2	1	- 2	- 7	5	- 7	- 16	9	- 127	- 73	- 54
70-74	- 4	- 3	- 1	- 15	- 11	- 4	- 33	- 24	- 9	- 73	- 46	- 27
75-79	0	- 1	1	0	- 4	4	- 2	- 9	7	- 60	- 33	- 27
80-Y+	- 2	- 1	- 1	- 6	- 4	- 2	- 10	- 5	- 5	- 33	- 25	- 8

Fuente: DANE. Grupo de Proyecciones 2007

### Cuadro 81 Putumayo. Saldo neto migratorio INTERNACIONAL, por quinquenio y sexo, según grupos de edad 1985-2005

Grupos de edad	1985-1990			1990-1995			1995-2000			2000-2005		
	Ambos	Hombres	Mujeres	Ambos	Hombres	Mujeres	Ambos	Hombres	Mujeres	Ambos	Hombres	Mujeres
Total	- 792	- 382	- 410	- 775	- 352	- 423	- 2 371	- 1 095	- 1 276	- 1 683	- 778	- 905
0-4	- 44	- 22	- 22	- 45	- 17	- 28	- 131	- 68	- 63	- 87	- 48	- 39
5-9	- 59	- 29	- 30	- 53	- 27	- 26	- 162	- 73	- 89	- 117	- 61	- 56
10-14	- 82	- 40	- 42	- 78	- 39	- 39	- 222	- 110	- 112	- 158	- 73	- 85
15-19	- 106	- 51	- 55	- 103	- 50	- 53	- 302	- 148	- 154	- 215	- 101	- 114
20-24	- 120	- 58	- 62	- 121	- 57	- 64	- 358	- 172	- 186	- 253	- 124	- 129
25-29	- 116	- 57	- 59	- 117	- 54	- 63	- 359	- 168	- 191	- 255	- 121	- 134
30-34	- 105	- 52	- 53	- 101	- 46	- 55	- 320	- 146	- 174	- 231	- 105	- 126
35-39	- 76	- 37	- 39	- 74	- 33	- 41	- 230	- 102	- 128	- 166	- 72	- 94
40-44	- 40	- 19	- 21	- 39	- 16	- 23	- 127	- 54	- 73	- 88	- 36	- 52
45-49	- 21	- 9	- 12	- 20	- 7	- 13	- 72	- 29	- 43	- 49	- 19	- 30
50-54	- 12	- 5	- 7	- 10	- 3	- 7	- 41	- 15	- 26	- 28	- 10	- 18
55-59	- 6	- 2	- 4	- 6	- 1	- 5	- 21	- 6	- 15	- 15	- 4	- 11
60-64	- 1	0	- 1	- 5	- 2	- 3	- 14	- 3	- 11	- 10	- 2	- 8
65-69	- 1	0	- 1	- 1	0	- 1	- 7	- 1	- 6	- 6	- 1	- 5
70-74	- 2	- 1	- 1	- 1	0	- 1	- 3	0	- 3	- 3	- 1	- 2
75-79	- 1	0	- 1	- 1	0	- 1	- 1	0	- 1	- 1	0	- 1
80-Y+	0	0	0	0	0	0	- 1	0	- 1	- 1	0	- 1

Fuente: DANE. Grupo de Proyecciones 2007

**Cuadro 82 San Andrés. Saldo neto migratorio TOTAL, por quinquenio y sexo, según grupos de edad 1985-2005**

Grupos de edad	1985-1990			1990-1995			1995-2000			2000-2005		
	Ambos	Hombres	Mujeres	Ambos	Hombres	Mujeres	Ambos	Hombres	Mujeres	Ambos	Hombres	Mujeres
Total	5 008	2 468	2 540	5 015	2 493	2 522	- 2 434	- 1 147	- 1 287	- 2 432	- 1 150	- 1 282
0-4	303	155	148	301	161	140	- 136	- 71	- 65	- 132	- 72	- 60
5-9	306	157	149	302	150	152	- 158	- 74	- 84	- 166	- 86	- 80
10-14	407	197	210	405	193	212	- 215	- 109	- 106	- 215	- 105	- 110
15-19	703	278	425	700	284	416	- 248	- 120	- 128	- 240	- 112	- 128
20-24	1 108	554	554	1 107	555	552	- 308	- 148	- 160	- 299	- 145	- 154
25-29	913	455	458	927	459	468	- 357	- 166	- 191	- 352	- 164	- 188
30-34	460	279	181	452	278	174	- 336	- 162	- 174	- 337	- 163	- 174
35-39	164	87	77	154	84	70	- 254	- 115	- 139	- 256	- 115	- 141
40-44	161	88	73	164	91	73	- 169	- 77	- 92	- 172	- 78	- 94
45-49	137	67	70	145	73	72	- 105	- 47	- 58	- 107	- 48	- 59
50-54	146	71	75	158	80	78	- 64	- 29	- 35	- 67	- 30	- 37
55-59	49	29	20	49	31	18	- 37	- 15	- 22	- 37	- 15	- 22
60-64	79	31	48	76	31	45	- 22	- 8	- 14	- 23	- 9	- 14
65-69	40	8	32	39	9	30	- 14	- 4	- 10	- 15	- 4	- 11
70-74	8	1	7	11	3	8	- 6	- 1	- 5	- 7	- 2	- 5
75-79	7	3	4	6	3	3	- 3	- 1	- 2	- 3	- 1	- 2
80-Y+	17	8	9	19	8	11	- 2	0	- 2	- 4	- 1	- 3

Fuente: DANE. Grupo de Proyecciones 2007

**Cuadro 83 San Andrés. Saldo neto migratorio INTERNO, por quinquenio y sexo, según grupos de edad 1985-2005**

Grupos de edad	1985-1990			1990-1995			1995-2000			2000-2005		
	Ambos	Hombres	Mujeres	Ambos	Hombres	Mujeres	Ambos	Hombres	Mujeres	Ambos	Hombres	Mujeres
Total	5 441	2 679	2 762	5 830	2 862	2 968	- 771	- 380	- 391	- 867	- 426	- 441
0-4	327	167	160	348	178	170	- 44	- 23	- 21	- 51	- 27	- 24
5-9	338	173	165	358	178	180	- 45	- 23	- 22	- 57	- 29	- 28
10-14	452	219	233	487	234	253	- 59	- 32	- 27	- 68	- 37	- 31
15-19	761	306	455	808	337	471	- 36	- 16	- 20	- 40	- 18	- 22
20-24	1 174	586	588	1 234	615	619	- 57	- 27	- 30	- 63	- 30	- 33
25-29	976	486	490	1 050	516	534	- 105	- 48	- 57	- 114	- 51	- 63
30-34	518	308	210	559	327	232	- 112	- 60	- 52	- 123	- 66	- 57
35-39	207	108	99	231	118	113	- 93	- 44	- 49	- 102	- 48	- 54
40-44	183	98	85	205	108	97	- 79	- 39	- 40	- 90	- 44	- 46
45-49	148	72	76	166	80	86	- 55	- 27	- 28	- 61	- 30	- 31
50-54	153	74	79	169	83	86	- 36	- 19	- 17	- 41	- 21	- 20
55-59	52	30	22	55	32	23	- 22	- 11	- 11	- 24	- 12	- 12
60-64	79	31	48	81	33	48	- 12	- 6	- 6	- 14	- 7	- 7
65-69	40	8	32	40	9	31	- 9	- 3	- 6	- 10	- 3	- 7
70-74	9	2	7	13	3	10	- 4	- 1	- 3	- 4	- 1	- 3
75-79	7	3	4	7	3	4	- 2	- 1	- 1	- 2	- 1	- 1
80-Y+	17	8	9	19	8	11	- 1	0	- 1	- 3	- 1	- 2

Fuente: DANE. Grupo de Proyecciones 2007

**Cuadro 84 San Andrés. Saldo neto migratorio INTERNACIONAL, por quinquenio y sexo, según grupos de edad 1985-2005**

Grupos de edad	1985-1990			1990-1995			1995-2000			2000-2005		
	Ambos	Hombres	Mujeres	Ambos	Hombres	Mujeres	Ambos	Hombres	Mujeres	Ambos	Hombres	Mujeres
Total	- 433	- 211	- 222	- 815	- 369	- 446	- 1 663	- 767	- 896	- 1 565	- 724	- 841
0-4	- 24	- 12	- 12	- 47	- 17	- 30	- 92	- 48	- 44	- 81	- 45	- 36
5-9	- 32	- 16	- 16	- 56	- 28	- 28	- 113	- 51	- 62	- 109	- 57	- 52
10-14	- 45	- 22	- 23	- 82	- 41	- 41	- 156	- 77	- 79	- 147	- 68	- 79
15-19	- 58	- 28	- 30	- 108	- 53	- 55	- 212	- 104	- 108	- 200	- 94	- 106
20-24	- 66	- 32	- 34	- 127	- 60	- 67	- 251	- 121	- 130	- 236	- 115	- 121
25-29	- 63	- 31	- 32	- 123	- 57	- 66	- 252	- 118	- 134	- 238	- 113	- 125
30-34	- 58	- 29	- 29	- 107	- 49	- 58	- 224	- 102	- 122	- 214	- 97	- 117
35-39	- 43	- 21	- 22	- 77	- 34	- 43	- 161	- 71	- 90	- 154	- 67	- 87
40-44	- 22	- 10	- 12	- 41	- 17	- 24	- 90	- 38	- 52	- 82	- 34	- 48
45-49	- 11	- 5	- 6	- 21	- 7	- 14	- 50	- 20	- 30	- 46	- 18	- 28
50-54	- 7	- 3	- 4	- 11	- 3	- 8	- 28	- 10	- 18	- 26	- 9	- 17
55-59	- 3	- 1	- 2	- 6	- 1	- 5	- 15	- 4	- 11	- 13	- 3	- 10
60-64	0	0	0	- 5	- 2	- 3	- 10	- 2	- 8	- 9	- 2	- 7
65-69	0	0	0	- 1	0	- 1	- 5	- 1	- 4	- 5	- 1	- 4
70-74	- 1	- 1	0	- 2	0	- 2	- 2	0	- 2	- 3	- 1	- 2
75-79	0	0	0	- 1	0	- 1	- 1	0	- 1	- 1	0	- 1
80-Y+	0	0	0	0	0	0	- 1	0	- 1	- 1	0	- 1

Fuente: DANE. Grupo de Proyecciones 2007



### Cuadro 85 Grupo Amazonía. Saldo neto migratorio TOTAL, por quinquenio y sexo, según grupos de edad 1985-2005

Grupos de edad	1985-1990			1990-1995			1995-2000			2000-2005		
	Ambos	Hombres	Mujeres	Ambos	Hombres	Mujeres	Ambos	Hombres	Mujeres	Ambos	Hombres	Mujeres
Total	3 794	1 970	1 824	3 921	2 044	1 877	- 237	1	- 238	- 10 997	- 5 488	- 5 509
0-4	177	88	89	180	97	83	- 40	- 22	- 18	- 579	- 304	- 275
5-9	259	139	120	268	137	131	- 7	6	- 13	- 828	- 427	- 401
10-14	348	177	171	363	181	182	- 16	- 9	- 7	- 1 059	- 544	- 515
15-19	529	252	277	541	267	274	- 3	1	- 4	- 1 247	- 629	- 618
20-24	657	347	310	655	346	309	- 3	13	- 16	- 1 411	- 703	- 708
25-29	571	311	260	584	316	268	- 41	1	- 42	- 1 549	- 768	- 781
30-34	461	251	210	484	262	222	- 60	- 9	- 51	- 1 499	- 743	- 756
35-39	300	161	139	330	175	155	- 53	- 10	- 43	- 1 163	- 573	- 590
40-44	170	89	81	186	97	89	- 27	- 2	- 25	- 703	- 345	- 358
45-49	105	54	51	115	59	56	- 12	2	- 14	- 397	- 191	- 206
50-54	72	35	37	77	39	38	- 1	5	- 6	- 223	- 104	- 119
55-59	51	24	27	50	25	25	5	7	- 2	- 132	- 61	- 71
60-64	45	19	26	38	18	20	7	7	0	- 101	- 47	- 54
65-69	27	11	16	27	12	15	5	4	1	- 56	- 26	- 30
70-74	13	7	6	15	8	7	5	4	1	- 30	- 15	- 15
75-79	6	3	3	6	3	3	3	2	1	- 14	- 5	- 9
80-Y+	3	2	1	2	2	0	1	1	0	- 6	- 3	- 3

Fuente: DANE. Grupo de Proyecciones 2007

### Cuadro 86 Grupo Amazonía. Saldo neto migratorio INTERNO, por quinquenio y sexo, según grupos de edad 1985-2005

Grupos de edad	1985-1990			1990-1995			1995-2000			2000-2005		
	Ambos	Hombres	Mujeres	Ambos	Hombres	Mujeres	Ambos	Hombres	Mujeres	Ambos	Hombres	Mujeres
Total	4 853	2 483	2 370	4 833	2 457	2 376	2 228	1 139	1 089	- 8 756	- 4 452	- 4 304
0-4	236	118	118	233	117	116	97	49	48	- 463	- 240	- 223
5-9	338	178	160	331	169	162	161	82	79	- 673	- 346	- 327
10-14	457	230	227	455	227	228	216	106	110	- 847	- 446	- 401
15-19	670	320	350	662	326	336	310	154	156	- 960	- 494	- 466
20-24	818	425	393	797	413	384	369	192	177	- 1 073	- 538	- 535
25-29	726	387	339	722	380	342	333	176	157	- 1 209	- 607	- 602
30-34	602	321	281	603	316	287	273	143	130	- 1 192	- 604	- 588
35-39	402	211	191	416	213	203	186	96	90	- 942	- 477	- 465
40-44	224	114	110	232	116	116	105	54	51	- 586	- 297	- 289
45-49	133	66	67	138	67	71	63	32	31	- 332	- 166	- 166
50-54	87	41	46	89	42	47	41	20	21	- 186	- 91	- 95
55-59	59	27	32	56	26	30	27	13	14	- 113	- 56	- 57
60-64	47	20	27	44	20	24	21	10	11	- 88	- 44	- 44
65-69	29	12	17	28	12	16	12	5	7	- 49	- 25	- 24
70-74	15	8	7	17	8	9	8	4	4	- 25	- 13	- 12
75-79	7	3	4	7	3	4	4	2	2	- 13	- 5	- 8
80-Y+	3	2	1	3	2	1	2	1	1	- 5	- 3	- 2

Fuente: DANE. Grupo de Proyecciones 2007

### Cuadro 87 Grupo Amazonía. Saldo neto migratorio INTERNACIONAL, por quinquenio y sexo, según grupos de edad 1985-2005

Grupos de edad	1985-1990			1990-1995			1995-2000			2000-2005		
	Ambos	Hombres	Mujeres	Ambos	Hombres	Mujeres	Ambos	Hombres	Mujeres	Ambos	Hombres	Mujeres
Total	- 1 059	- 513	- 546	- 912	- 413	- 499	- 2 465	- 1 138	- 1 327	- 2 241	- 1 036	- 1 205
0-4	- 59	- 30	- 29	- 53	- 20	- 33	- 137	- 71	- 66	- 116	- 64	- 52
5-9	- 79	- 39	- 40	- 63	- 32	- 31	- 168	- 76	- 92	- 155	- 81	- 74
10-14	- 109	- 53	- 56	- 92	- 46	- 46	- 232	- 115	- 117	- 212	- 98	- 114
15-19	- 141	- 68	- 73	- 121	- 59	- 62	- 313	- 153	- 160	- 287	- 135	- 152
20-24	- 161	- 78	- 83	- 142	- 67	- 75	- 372	- 179	- 193	- 338	- 165	- 173
25-29	- 155	- 76	- 79	- 138	- 64	- 74	- 374	- 175	- 199	- 340	- 161	- 179
30-34	- 141	- 70	- 71	- 119	- 54	- 65	- 333	- 152	- 181	- 307	- 139	- 168
35-39	- 102	- 50	- 52	- 86	- 38	- 48	- 239	- 106	- 133	- 221	- 96	- 125
40-44	- 54	- 25	- 29	- 46	- 19	- 27	- 132	- 56	- 76	- 117	- 48	- 69
45-49	- 28	- 12	- 16	- 23	- 8	- 15	- 75	- 30	- 45	- 65	- 25	- 40
50-54	- 15	- 6	- 9	- 12	- 3	- 9	- 42	- 15	- 27	- 37	- 13	- 24
55-59	- 8	- 3	- 5	- 6	- 1	- 5	- 22	- 6	- 16	- 19	- 5	- 14
60-64	- 2	- 1	- 1	- 6	- 2	- 4	- 14	- 3	- 11	- 13	- 3	- 10
65-69	- 2	- 1	- 1	- 1	0	- 1	- 7	- 1	- 6	- 7	- 1	- 6
70-74	- 2	- 1	- 1	- 2	0	- 2	- 3	0	- 3	- 5	- 2	- 3
75-79	- 1	0	- 1	- 1	0	- 1	- 1	0	- 1	- 1	0	- 1
80-Y+	0	0	0	- 1	0	- 1	- 1	0	- 1	- 1	0	- 1

Fuente: DANE. Grupo de Proyecciones 2007

## **ANEXOS 2**

# **REPRESENTACIÓN GRÁFICA DE LOS SALDOS NETOS MIGRATORIOS DEPARTAMENTALES POR QUINQUENIOS 1985- 2005**

### Gráfico 1 Colombia. Estructura de los SNM por sexo y grupos de edad, por quinquenios 1985-2005

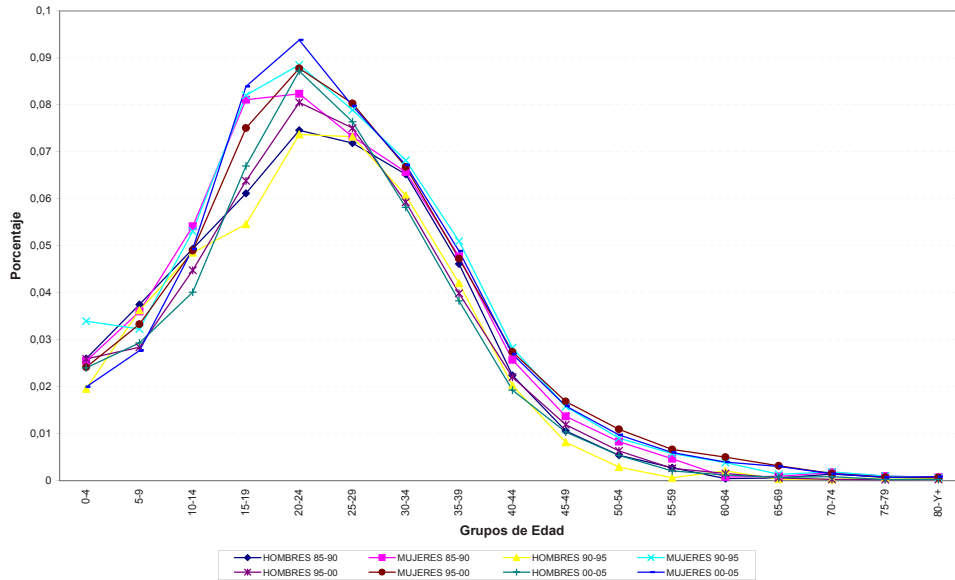

Fuente: DANE.

### Gráfico 2 Antioquia. Estructura de los SNM por sexo y grupos de edad, por quinquenios 1985-2005

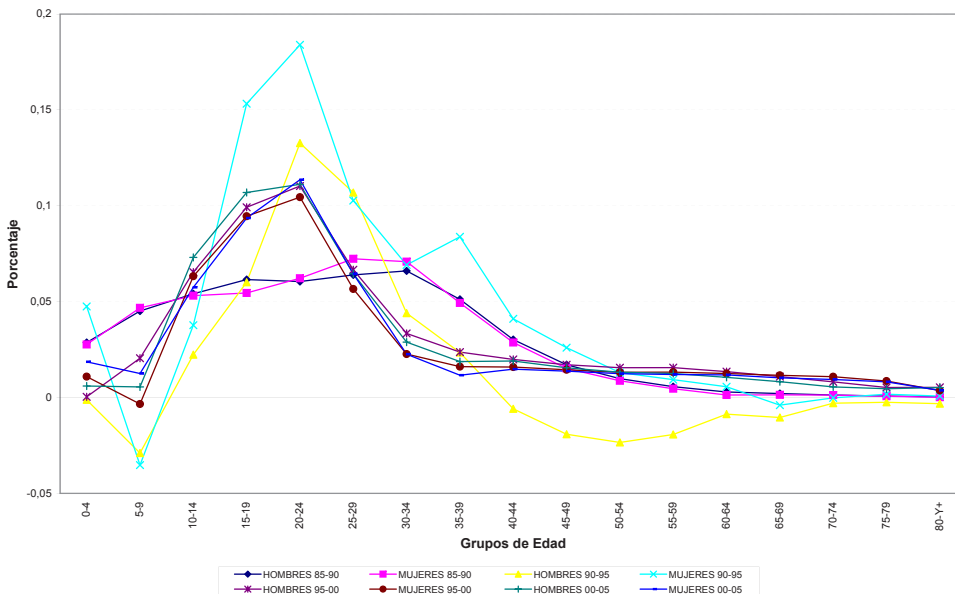

Fuente: DANE.

**Gráfico 3 Atlántico. Estructura de los SNM por sexo y grupos de edad, por quinquenios 1985-2005**

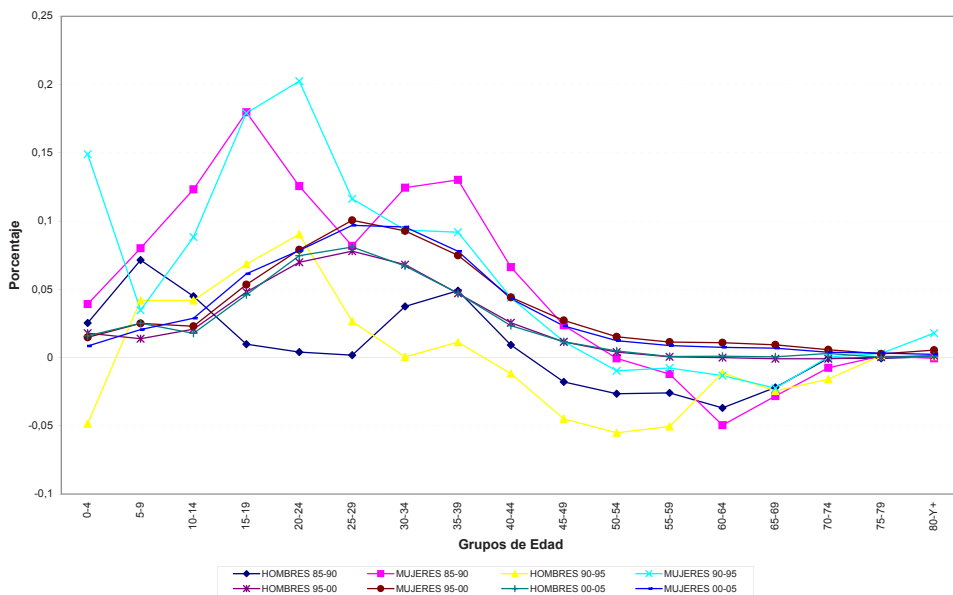

Fuente: DANE.

**Gráfico 4 Bogotá D.C. Estructura de los SNM por sexo y grupos de edad, por quinquenios 1985-2005**

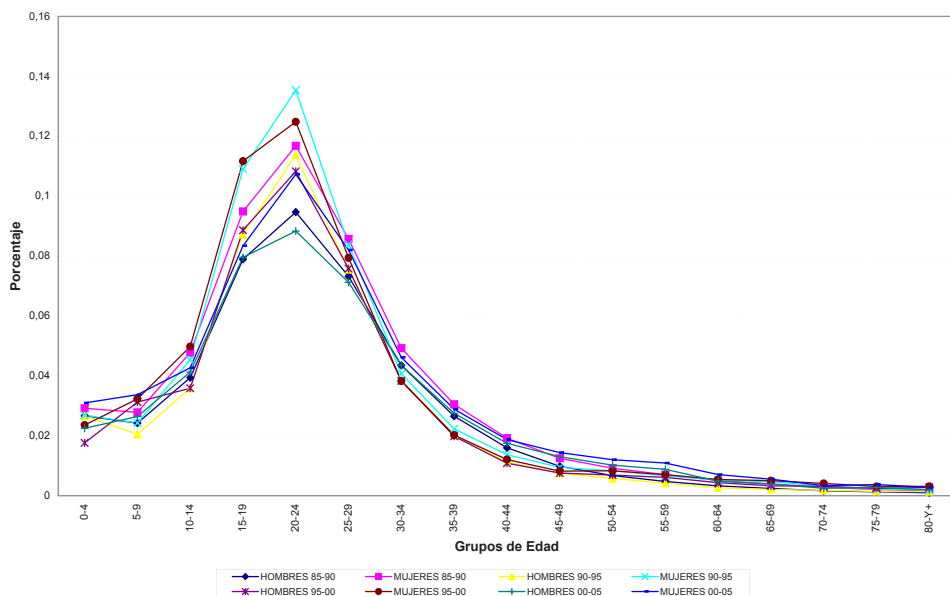

Fuente: DANE.

### Gráfico 5 Bolívar. Estructura de los SNM por sexo y grupos de edad, por quinquenios 1985-2005

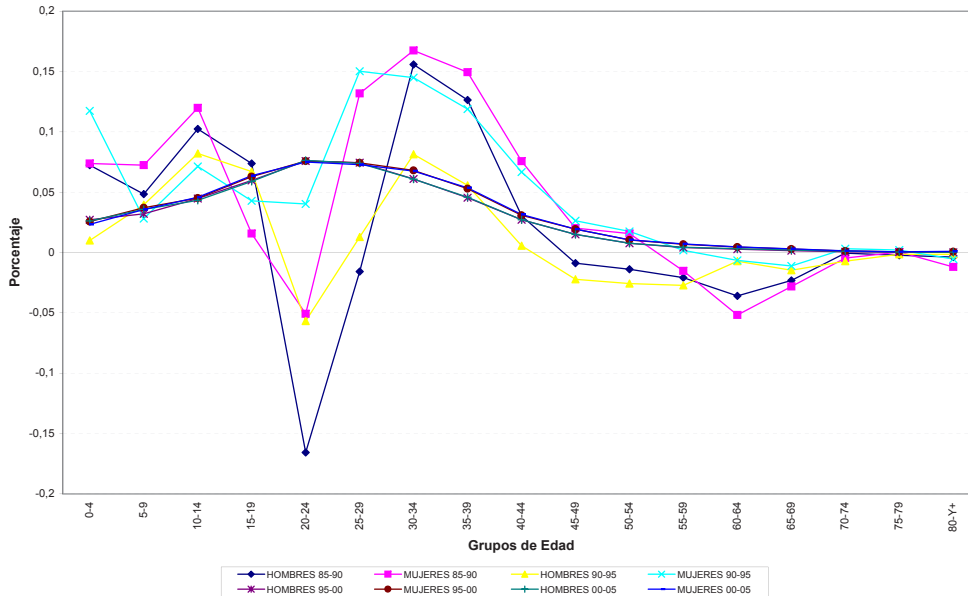

Fuente: DANE.

### Gráfico 6 Boyacá. Estructura de los SNM por sexo y grupos de edad, por quinquenios 1985-2005

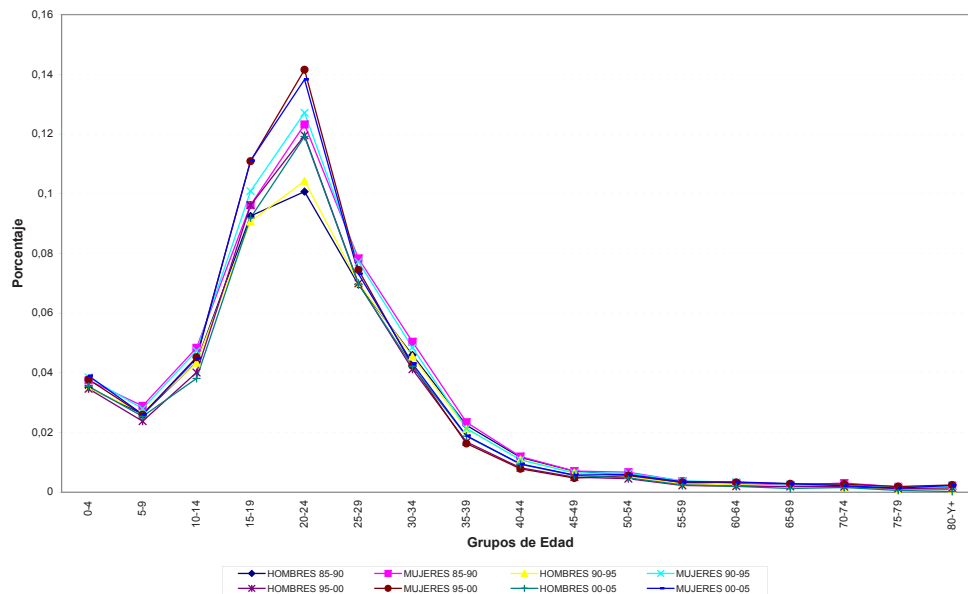

Fuente: DANE.

**Gráfico 7 Caldas. Estructura de los SNM por sexo y grupos de edad, por quinquenios 1985-2005**

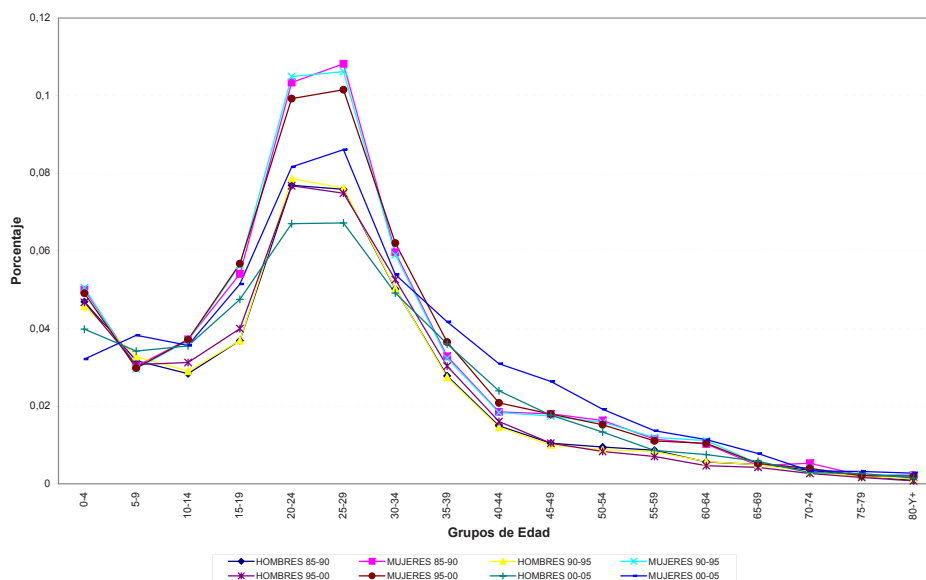

Fuente: DANE.

**Gráfico 8 Caquetá. Estructura de los SNM por sexo y grupos de edad, por quinquenios 1985-2005**

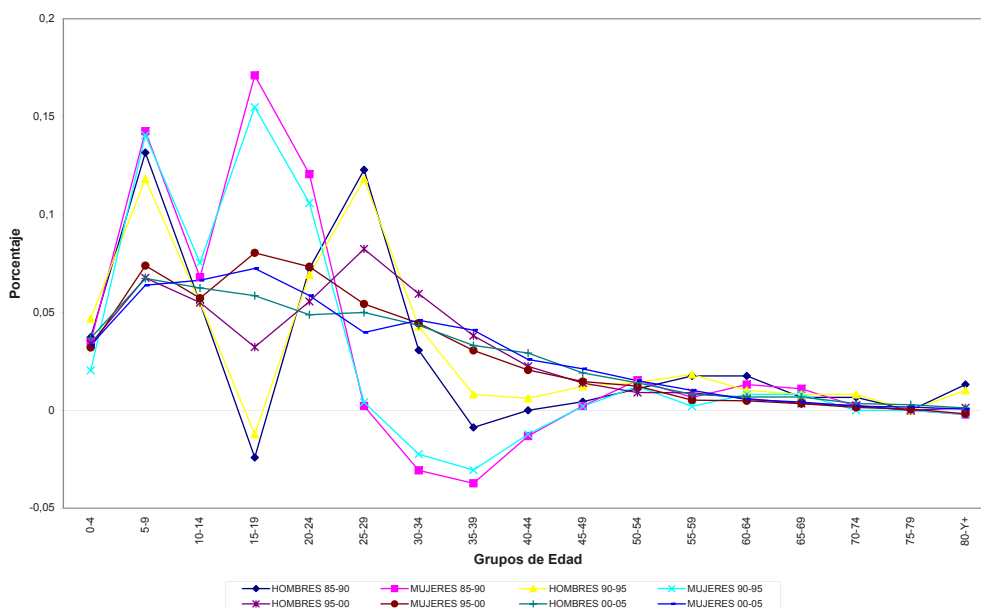

Fuente: DANE.

### Gráfico 9 Cauca. Estructura de los SNM por sexo y grupos de edad, por quinquenios 1985-2005

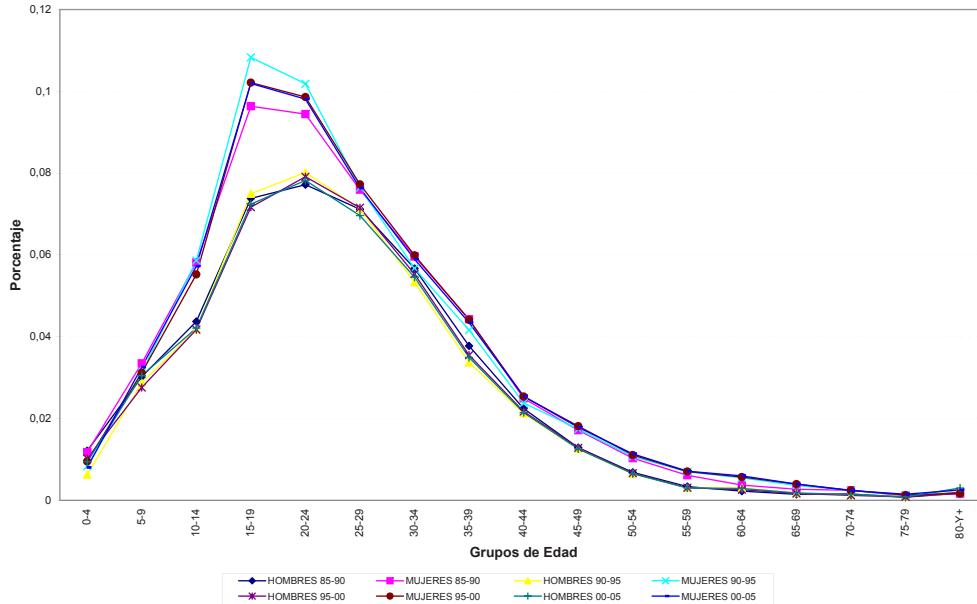

Fuente: DANE.

### Gráfico 10 Cesar. Estructura de los SNM por sexo y grupos de edad, por quinquenios 1985-2005

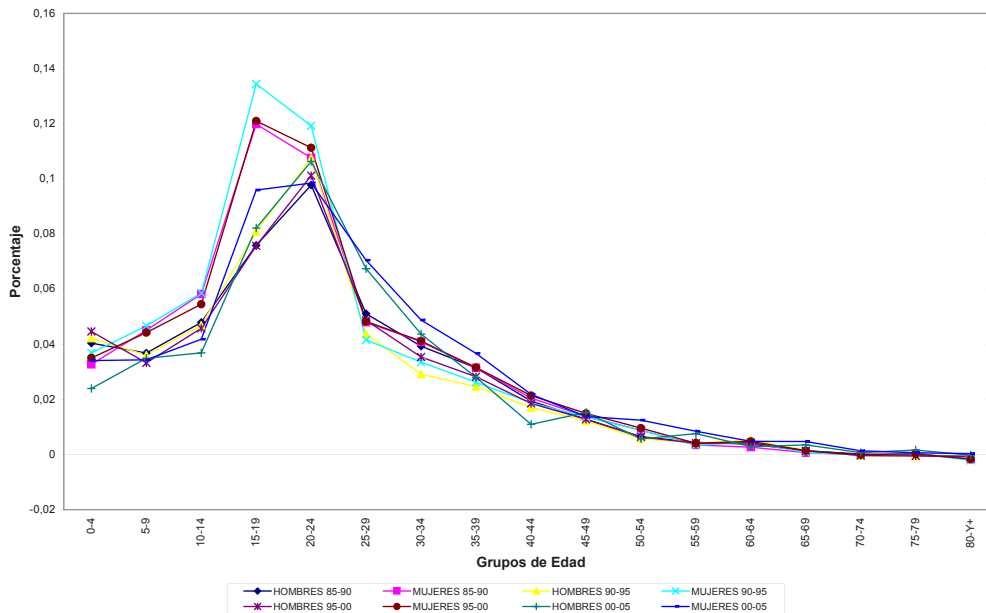

Fuente: DANE.

**Gráfico 11 Córdoba. Estructura de los SNM por sexo y grupos de edad, por quinquenios 1985-2005**

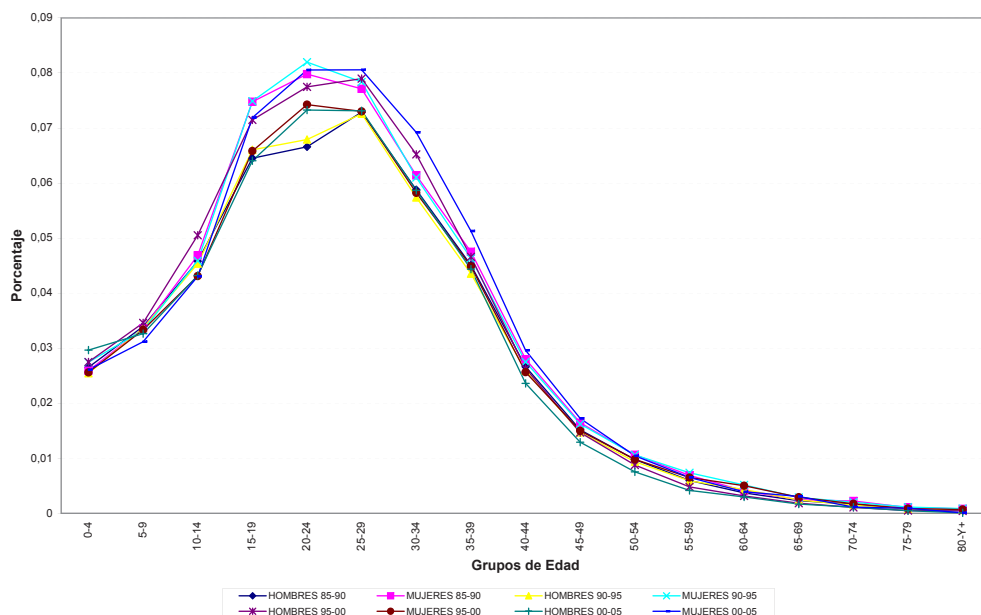

Fuente: DANE.

**Gráfico 12 Cundinamarca. Estructura de los SNM por sexo y grupos de edad, por quinquenios 1985-2005**

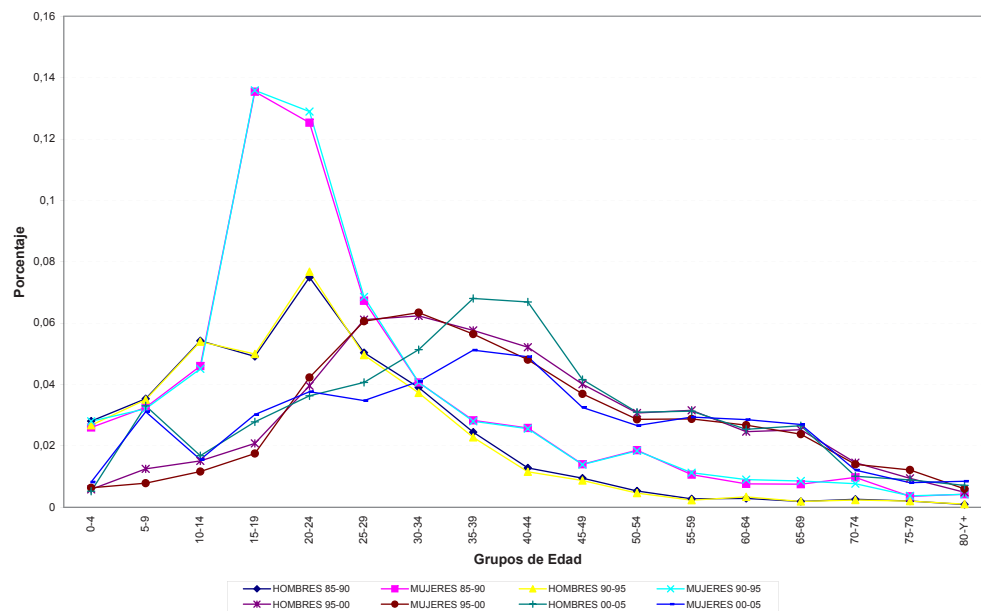

Fuente: DANE.



### Gráfico 13 Chocó. Estructura de los SNM por sexo y grupos de edad, por quinquenios 1985-2005

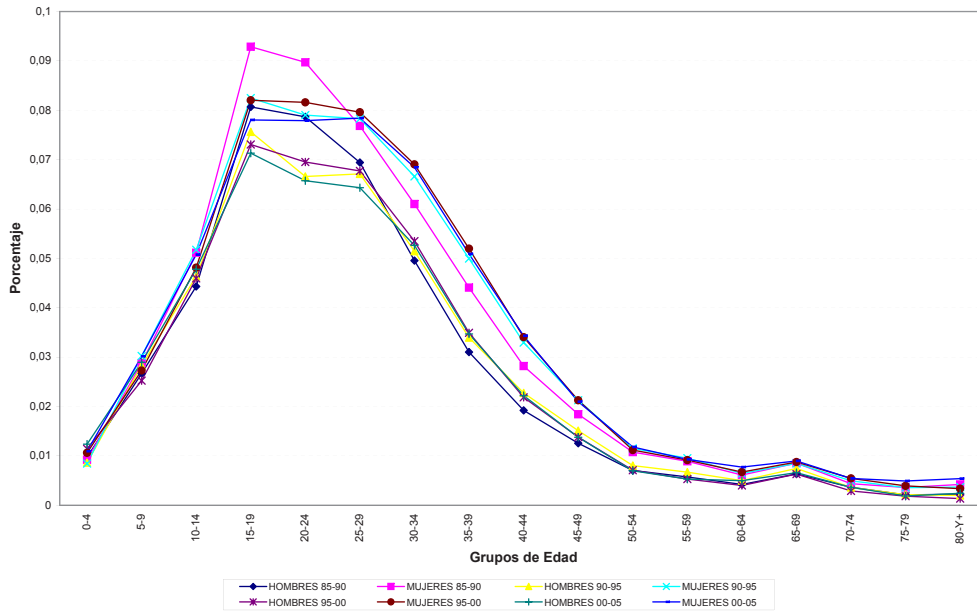

Fuente: DANE.

### Gráfico 14 Huila. Estructura de los SNM por sexo y grupos de edad, por quinquenios 1985-2005

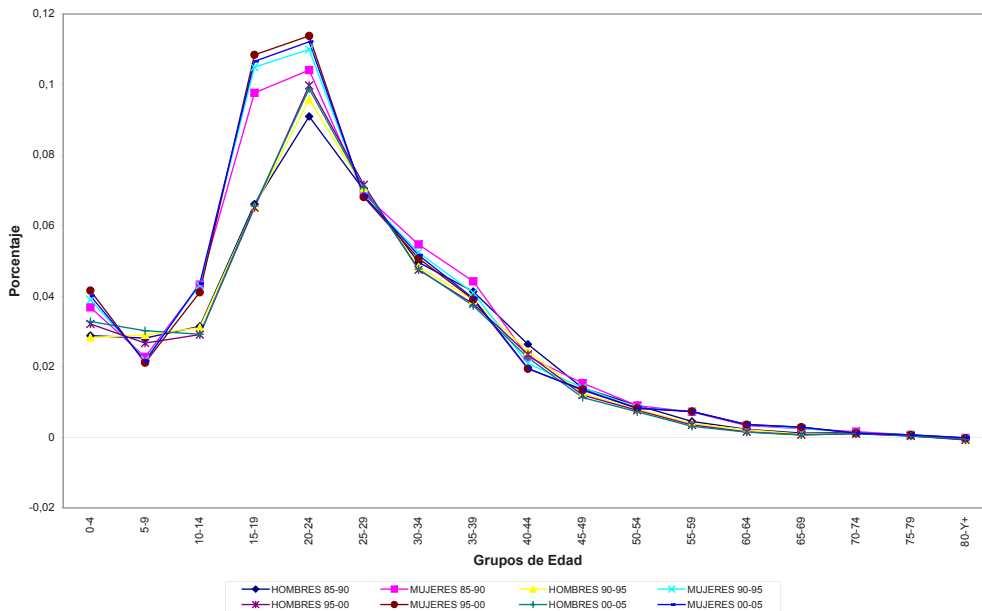

Fuente: DANE.

**Gráfico 15 La Guajira. Estructura de los SNM por sexo y grupos de edad, por quinquenios 1985-2005**

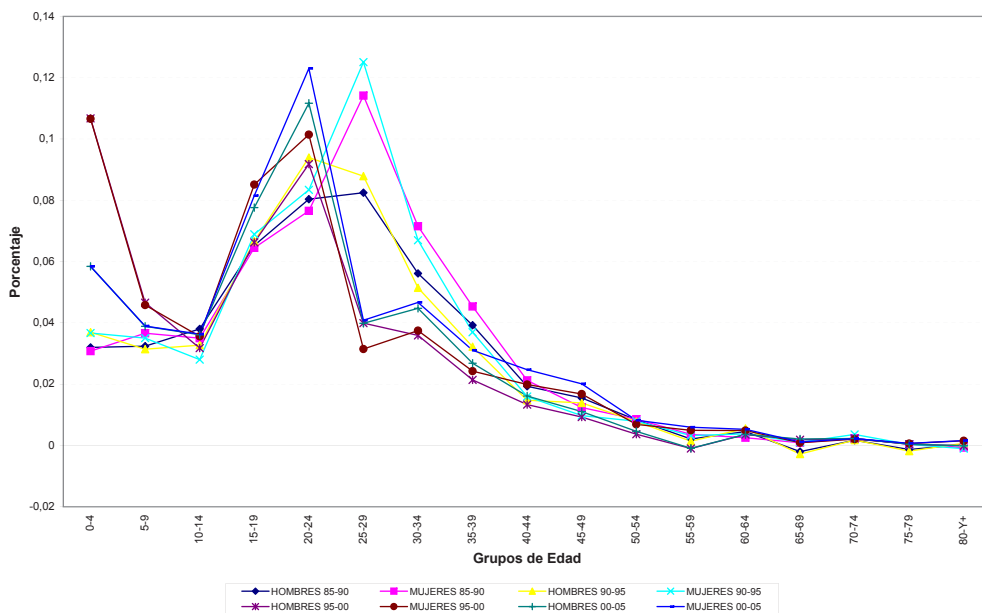

Fuente: DANE.

**Gráfico 16 Magdalena. Estructura de los SNM por sexo y grupos de edad, por quinquenios 1985-2005**

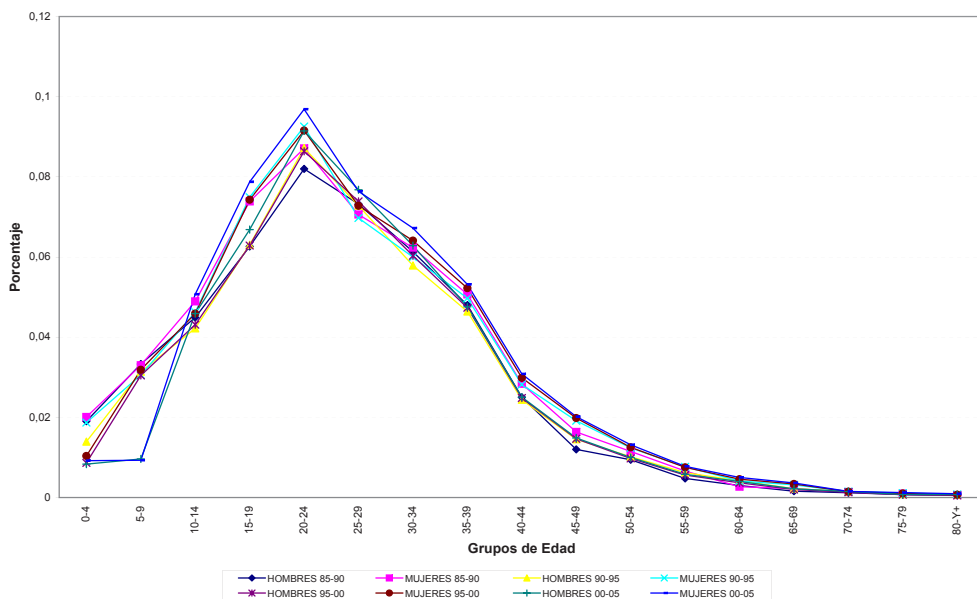

Fuente: DANE.

### Gráfico 17 Meta. Estructura de los SNM por sexo y grupos de edad, por quinquenios 1985-2005

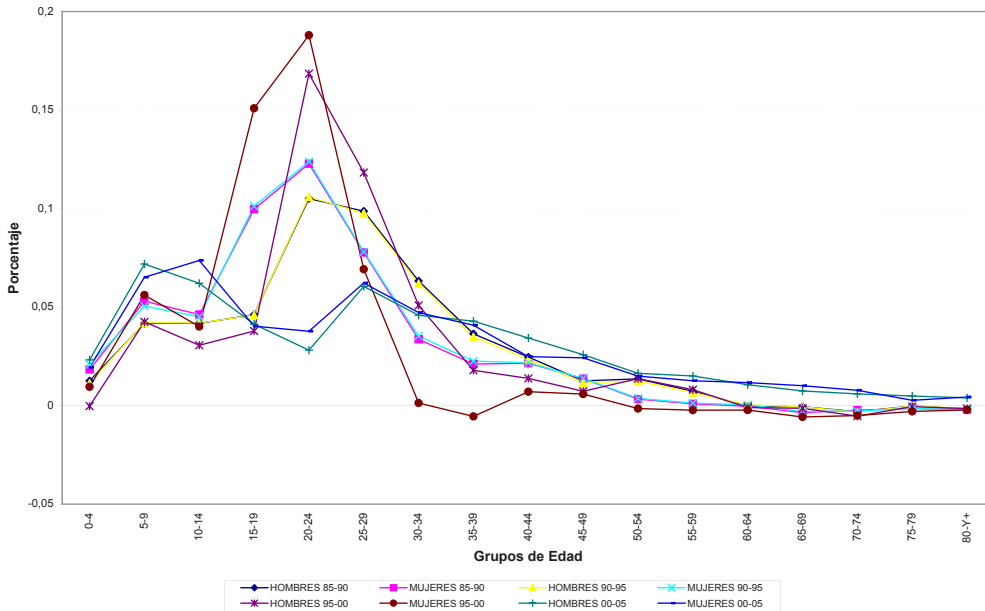

Fuente: DANE.

### Gráfico 18 Nariño. Estructura de los SNM por sexo y grupos de edad, por quinquenios 1985-2005

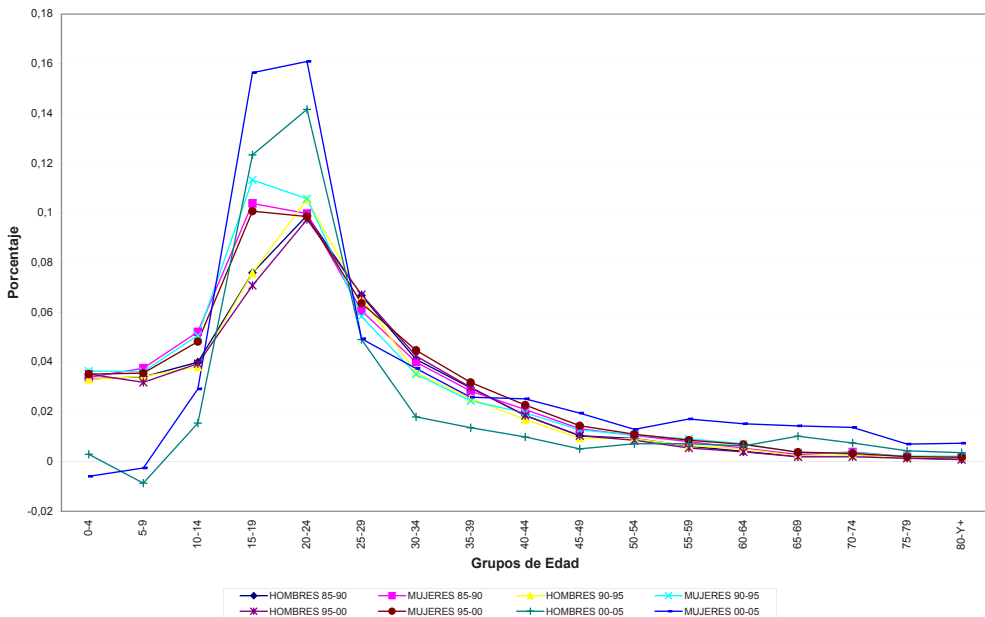

Fuente: DANE.

**Gráfico 19 Norte de Santander. Estructura de los SNM por sexo y grupos de edad, por quinquenios 1985-2005**

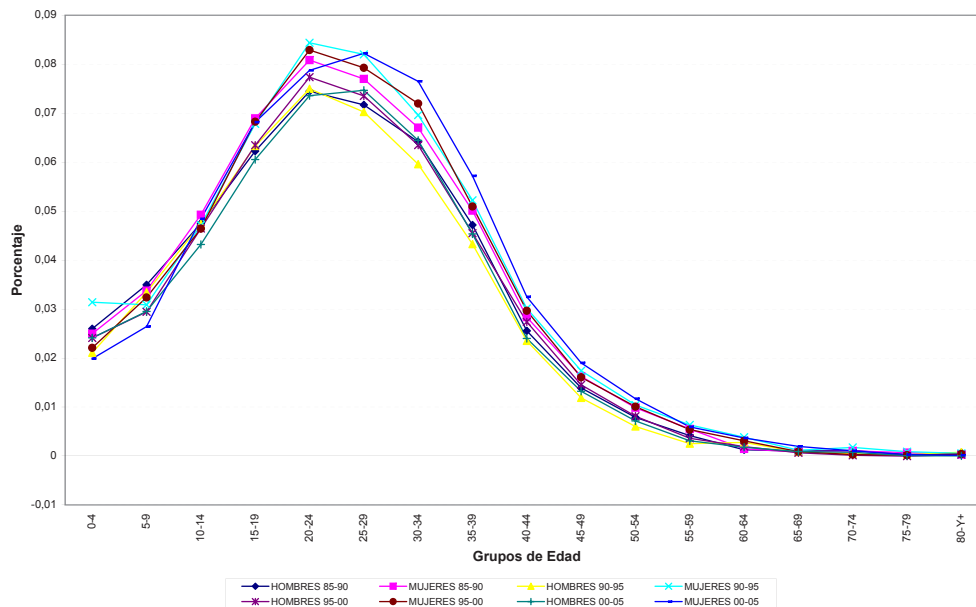

Fuente: DANE.

**Gráfico 20 Quindío . Estructura de los SNM por sexo y grupos de edad, por quinquenios 1985-2005**

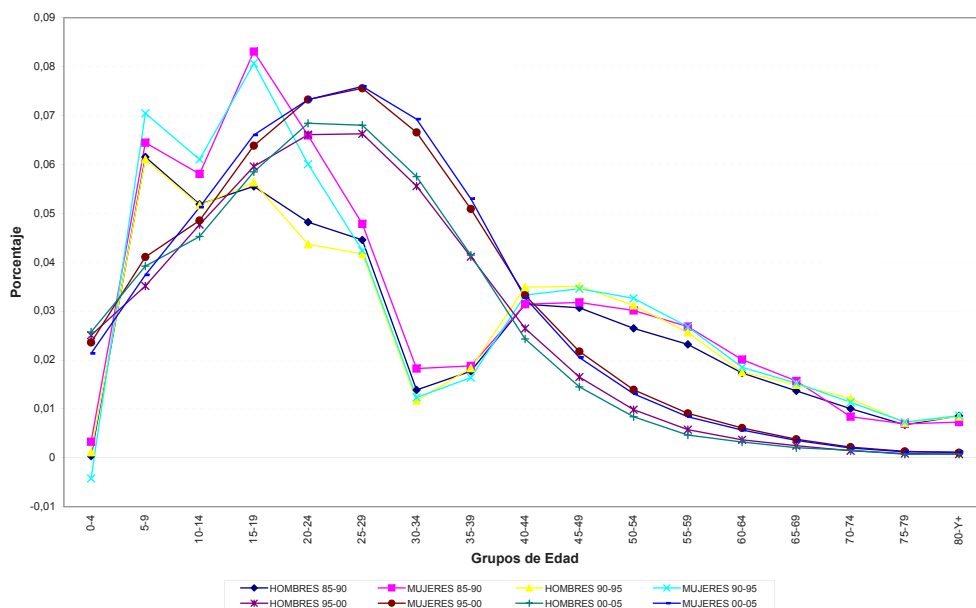

Fuente: DANE.

### Gráfico 21 Risaralda. Estructura de los SNM por sexo y grupos de edad, por quinquenios 1985-2005

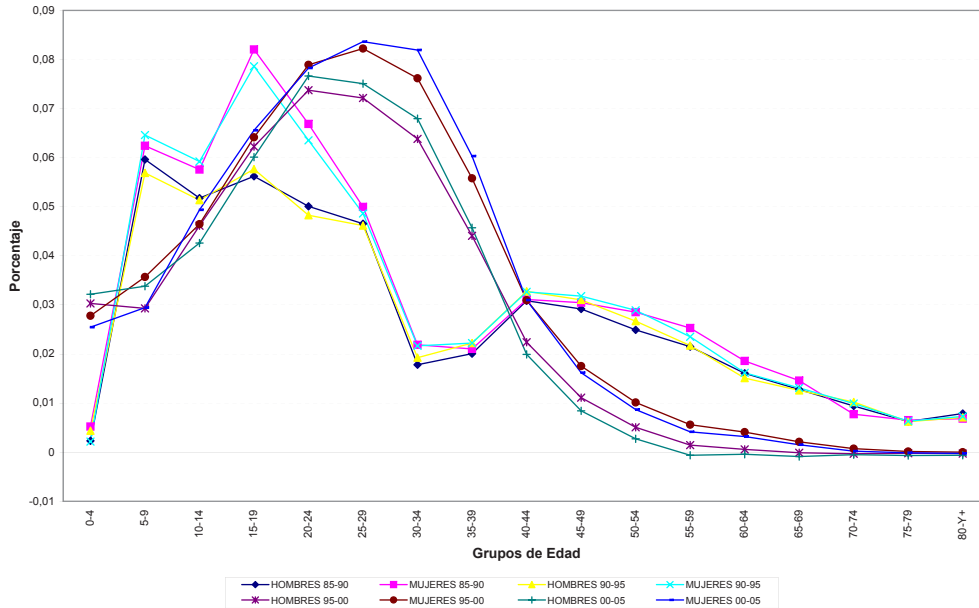

Fuente: DANE.

### Gráfico 22 Santander. Estructura de los SNM por sexo y grupos de edad, por quinquenios 1985-2005

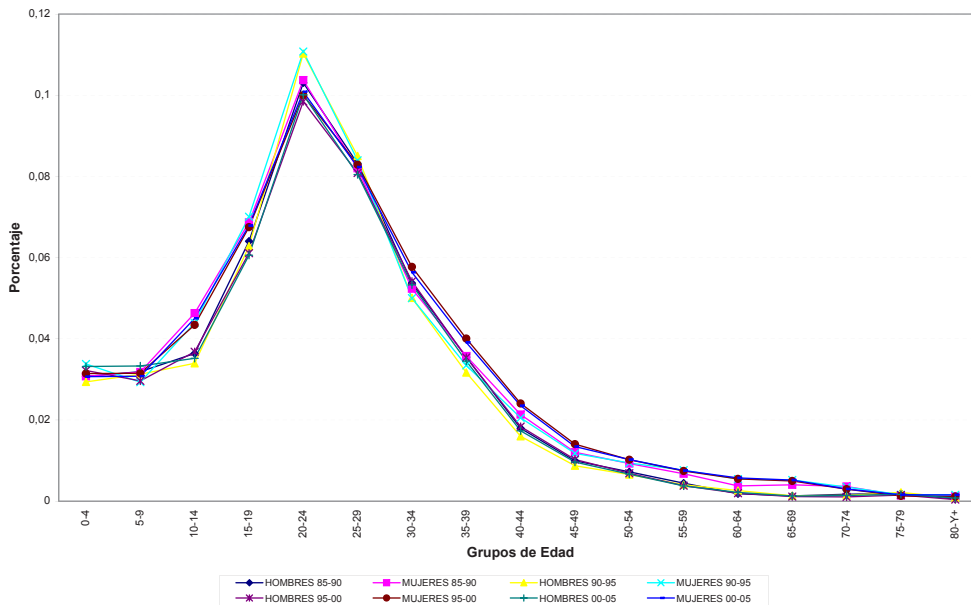

Fuente: DANE.

**Gráfico 23 Sucre. Estructura de los SNM por sexo y grupos de edad, por quinquenios 1985-2005**

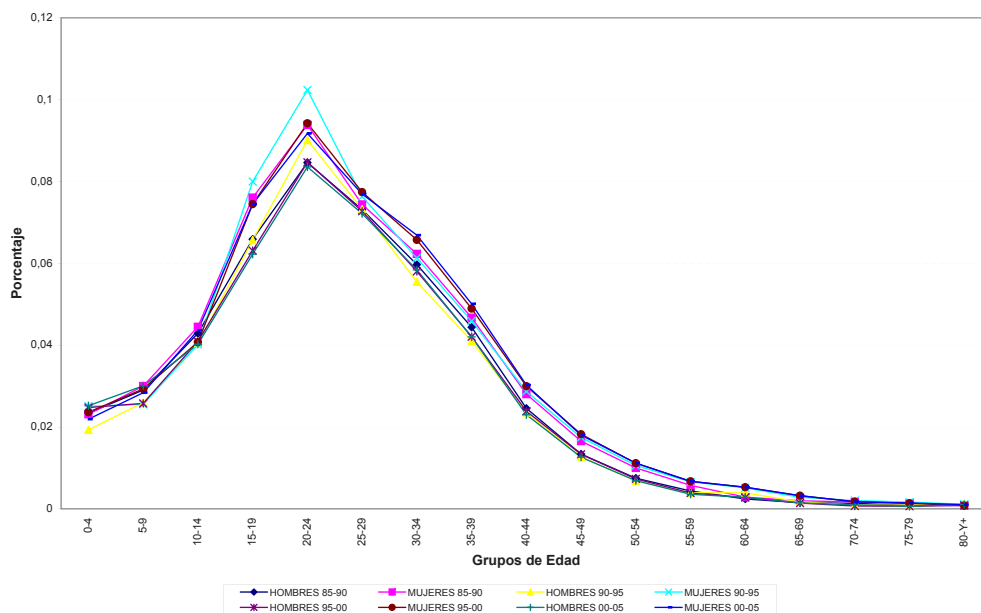

Fuente: DANE.

**Gráfico 24 Tolima. Estructura de los SNM por sexo y grupos de edad, por quinquenios 1985-2005**

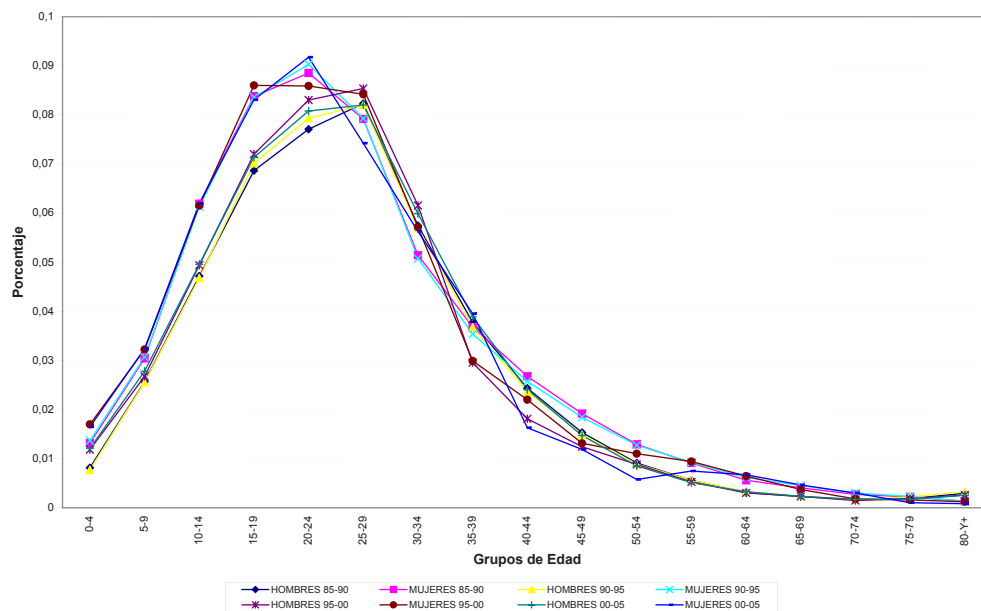

Fuente: DANE.

### Gráfico 25 Valle del Cauca. Estructura de los SNM por sexo y grupos de edad, por quinquenios 1985-2005

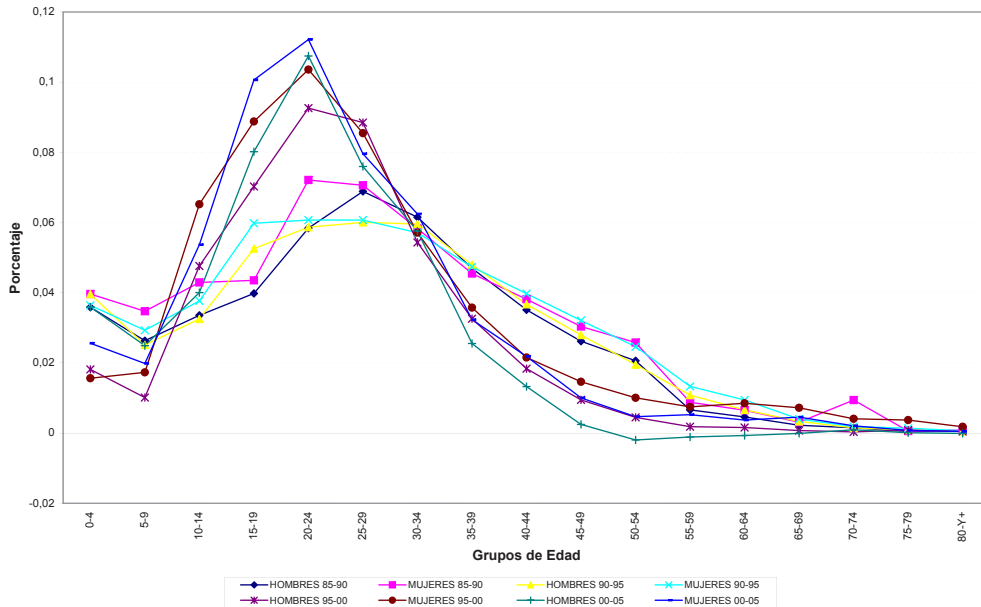

Fuente: DANE.

### Gráfico 26 Arauca. Estructura de los SNM por sexo y grupos de edad, por quinquenios 1985-2005

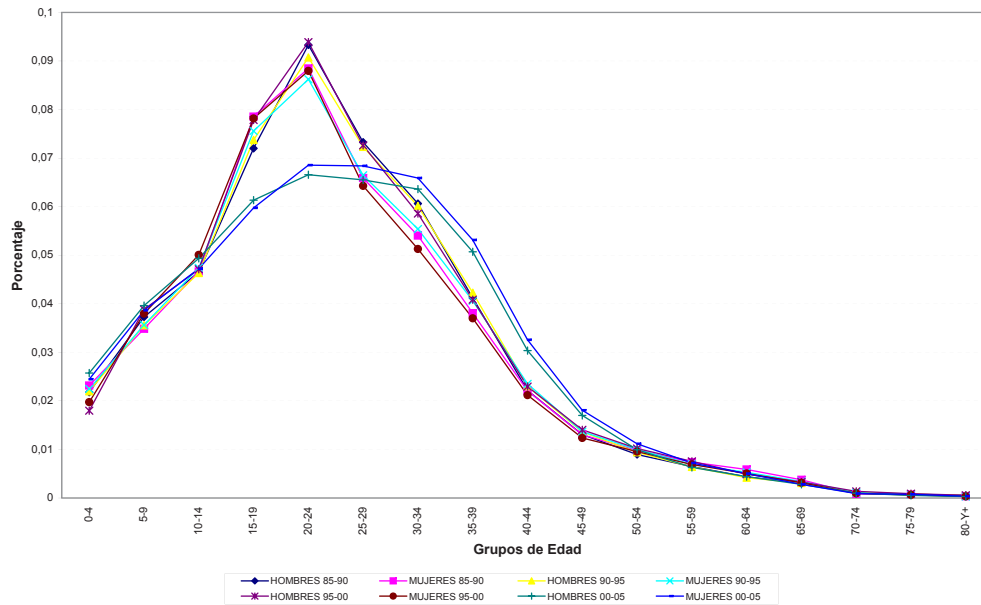

Fuente: DANE.

### Gráfico 27 Casanare. Estructura de los SNM por sexo y grupos de edad, por quinquenios 1985-2005

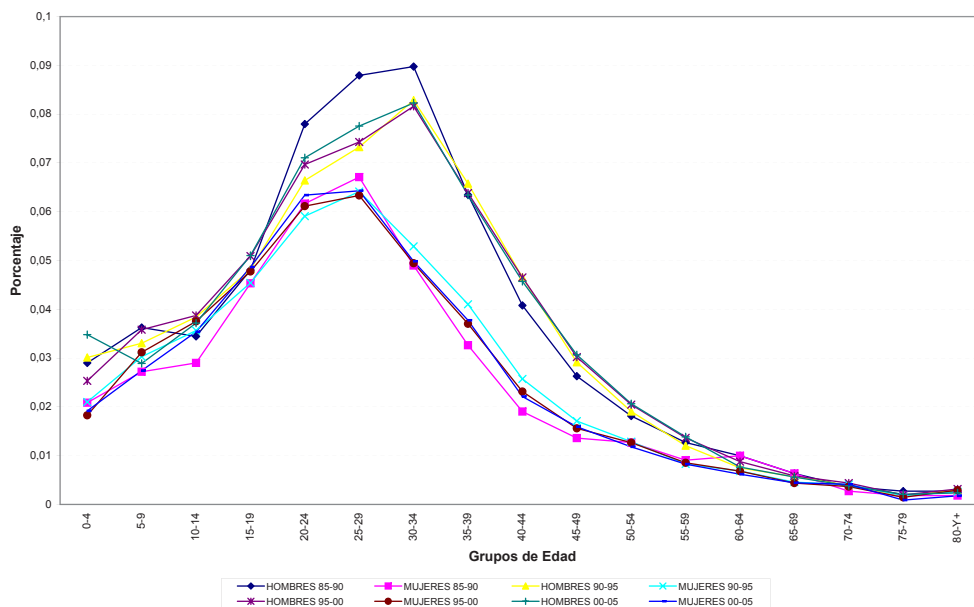

Fuente: DANE.

### Gráfico 28 Putumayo. Estructura de los SNM por sexo y grupos de edad, por quinquenios 1985-2005

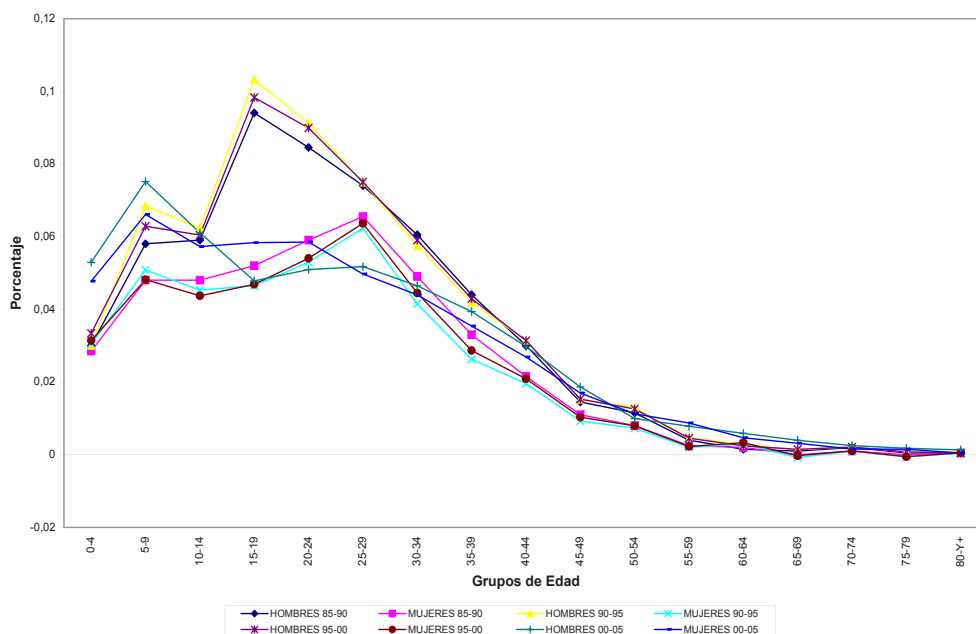

Fuente: DANE.



### Gráfico 29 San Andrés. Estructura de los SNM por sexo y grupos de edad, por quinquenios 1985-2005

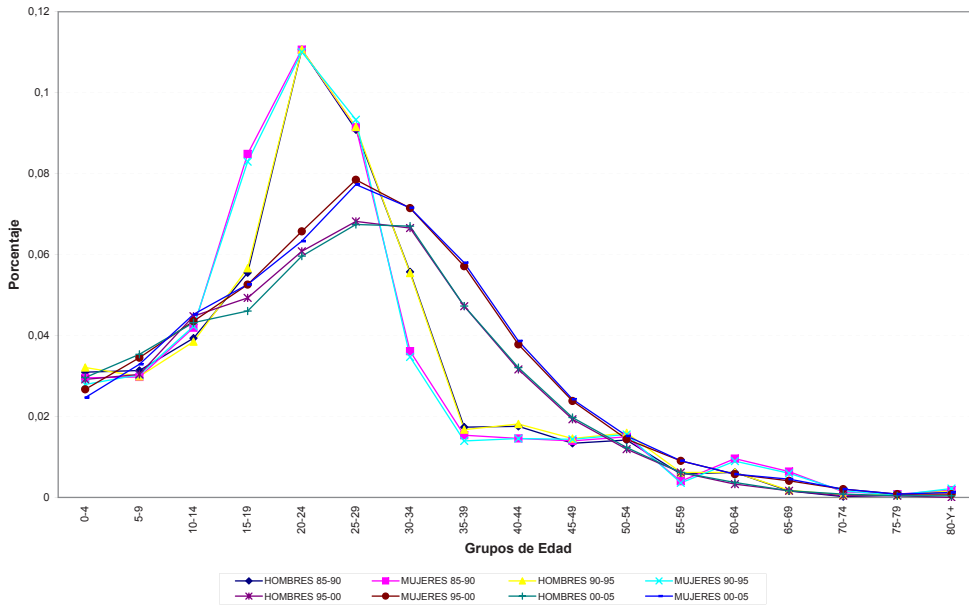

Fuente: DANE.

### Gráfico 30 Grupo Amazonía. Estructura de los SNM por sexo y grupos de edad, por quinquenios 1985-2005

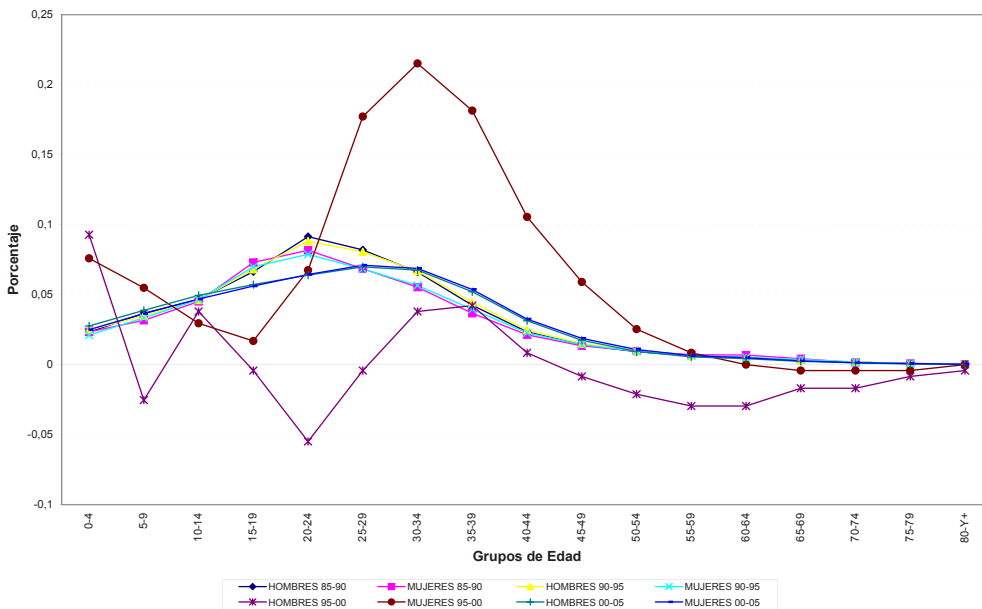

Fuente: DANE.

## **ANEXO 3**

# **RELACIÓN DE LAS PREGUNTAS INCORPORADAS EN LOS CENSOS, QUE PERMITEN ESTUDIAR LOS CAMBIOS RESIDENCIALES Y LA MIGRACIÓN EN COLOMBIA. 1973 a 2005**

Preguntas censo 1973

Página 2

**VI. DATOS DE POBLACION**

FORMULARIO ADICIONAL   
 Alzar con una "X" si se utilizó este formulario para censillar el trabajo en hogar de más de 6 personas.

NO OLVIDE REGISTRAR LOS RECEN NACIDOS, LOS MENORES Y LOS ANCIADOS QUE PASARON LA NOCHE EN ESTE HOGAR.

PREGUNTAS	Nº	PRIMERA PERSONA 01	SEGUNDA PERSONA 02	TERCERA PERSONA 03
<b>A - CARACTERÍSTICAS GENERALES (Para todas las personas del hogar)</b>				
¿CUAL ES EL NOMBRE Y APELLIDOS DE CADA UNA DE LAS PERSONAS QUE PASARON AQUÍ LA NOCHE DEL 23 AL 24 DE OCTUBRE?	1			
¿CUAL ES SU PARENTESCO O RELACION CON EL JEFE DEL HOGAR?	2	Jefe <input type="checkbox"/> 1 Esposa <input type="checkbox"/> 2 Hija <input type="checkbox"/> 3 Padre o hijo <input type="checkbox"/> 4 Hermano <input type="checkbox"/> 5 Otro no parentesco <input type="checkbox"/> 6	Esposa <input type="checkbox"/> 1 Hija <input type="checkbox"/> 2 Padre o hijo <input type="checkbox"/> 3 Hermano <input type="checkbox"/> 4 Otro no parentesco <input type="checkbox"/> 5	Esposa <input type="checkbox"/> 1 Hija <input type="checkbox"/> 2 Padre o hijo <input type="checkbox"/> 3 Hermano <input type="checkbox"/> 4 Otro no parentesco <input type="checkbox"/> 5
¿ES HOMBRE O MUJER?	3	Hombre <input type="checkbox"/> 1 Mujer <input type="checkbox"/> 2	Hombre <input type="checkbox"/> 1 Mujer <input type="checkbox"/> 2	Hombre <input type="checkbox"/> 1 Mujer <input type="checkbox"/> 2
¿CUANTOS AÑOS CUMPLIDOS TIENE? (Para los menores de 1 año poner 00)	4	Años cumplidos _____	Años cumplidos _____	Años cumplidos _____
¿CUAL ES SU ESTADO CIVIL ACTUAL?	5	Unión libre <input type="checkbox"/> 1 Casado <input type="checkbox"/> 2 Separado o divorciado <input type="checkbox"/> 3 Soltero <input type="checkbox"/> 4 Viudo <input type="checkbox"/> 5	Unión libre <input type="checkbox"/> 1 Casado <input type="checkbox"/> 2 Separado o divorciado <input type="checkbox"/> 3 Soltero <input type="checkbox"/> 4 Viudo <input type="checkbox"/> 5	Unión libre <input type="checkbox"/> 1 Casado <input type="checkbox"/> 2 Separado o divorciado <input type="checkbox"/> 3 Soltero <input type="checkbox"/> 4 Viudo <input type="checkbox"/> 5
¿EN QUE MUNICIPIO NACIO?	6	Municipio: _____ Año: _____	Municipio: _____ Año: _____	Municipio: _____ Año: _____
¿EN QUE MUNICIPIO VIVE ACTUALMENTE?	7	Municipio: _____ Año: _____	Municipio: _____ Año: _____	Municipio: _____ Año: _____
¿CUANTO TIEMPO SEGUIDO LLEVA VIVIENDO EN ESTE MUNICIPIO?	8	Siempre (toda la vida) <input type="checkbox"/> 99 Si más de un año: (Cuentos) _____ Menos de un año: _____	Siempre (toda la vida) <input type="checkbox"/> 99 Si más de un año: (Cuentos) _____ Menos de un año: _____	Siempre (toda la vida) <input type="checkbox"/> 99 Si más de un año: (Cuentos) _____ Menos de un año: _____
¿EN QUE MUNICIPIO VIVIA INMEDIATAMENTE ANTES DE TRASLADARSE AL MUNICIPIO DONDE VIVE ACTUALMENTE?	9	Municipio: _____ Año: _____	Municipio: _____ Año: _____	Municipio: _____ Año: _____
<b>B - CARACTERÍSTICAS EDUCATIVAS (Para personas de 5 o más años de edad)</b>				
¿SABE LEER Y ESCRIBIR?	10	Sí <input type="checkbox"/> 1 No <input type="checkbox"/> 2	Sí <input type="checkbox"/> 1 No <input type="checkbox"/> 2	Sí <input type="checkbox"/> 1 No <input type="checkbox"/> 2
¿ASISTE ACTUALMENTE A ALGUN ESTABLECIMIENTO DE ENSEÑANZA PRIMARIA, SECUNDARIA O SUPERIOR?	11	Sí <input type="checkbox"/> 1 No <input type="checkbox"/> 2	Sí <input type="checkbox"/> 1 No <input type="checkbox"/> 2	Sí <input type="checkbox"/> 1 No <input type="checkbox"/> 2
¿CUAL ES EL NIVEL EDUCATIVO MAS ALTO QUE HA ALCANZADO?	12	Ninguna <input type="checkbox"/> 1 Primaria <input type="checkbox"/> 2 Secundaria <input type="checkbox"/> 3 Superior o universitaria <input type="checkbox"/> 4 Otros <input type="checkbox"/> 5	Ninguna <input type="checkbox"/> 1 Primaria <input type="checkbox"/> 2 Secundaria <input type="checkbox"/> 3 Superior o universitaria <input type="checkbox"/> 4 Otros <input type="checkbox"/> 5	Ninguna <input type="checkbox"/> 1 Primaria <input type="checkbox"/> 2 Secundaria <input type="checkbox"/> 3 Superior o universitaria <input type="checkbox"/> 4 Otros <input type="checkbox"/> 5
¿CUAL ES EL ÚLTIMO AÑO QUE APROBO EN ESE NIVEL?	13	Último año aprobado _____ Ninguno <input type="checkbox"/> 0	Último año aprobado _____ Ninguno <input type="checkbox"/> 0	Último año aprobado _____ Ninguno <input type="checkbox"/> 0
<b>C - CARACTERÍSTICAS ECONÓMICAS (Para personas de 10 o más años de edad)</b>				
¿QUÉ HIZO DURANTE LA SEMANA ANTERIOR AL CENSO (Del 14 al 20 de Octubre)?	14	Trabajo <input type="checkbox"/> 1 No trabajó para tener trabajo <input type="checkbox"/> 2 Buscó trabajo para tener trabajo <input type="checkbox"/> 3 Buscó trabajo por primera vez <input type="checkbox"/> 4 Vivió de recursos <input type="checkbox"/> 5 Jubilado o pensionado <input type="checkbox"/> 6 Empleado <input type="checkbox"/> 7 Quisiera un trabajo <input type="checkbox"/> 8 Sin actividad <input type="checkbox"/> 9	Trabajo <input type="checkbox"/> 1 No trabajó para tener trabajo <input type="checkbox"/> 2 Buscó trabajo para tener trabajo <input type="checkbox"/> 3 Buscó trabajo por primera vez <input type="checkbox"/> 4 Vivió de recursos <input type="checkbox"/> 5 Jubilado o pensionado <input type="checkbox"/> 6 Empleado <input type="checkbox"/> 7 Quisiera un trabajo <input type="checkbox"/> 8 Sin actividad <input type="checkbox"/> 9	Trabajo <input type="checkbox"/> 1 No trabajó para tener trabajo <input type="checkbox"/> 2 Buscó trabajo para tener trabajo <input type="checkbox"/> 3 Buscó trabajo por primera vez <input type="checkbox"/> 4 Vivió de recursos <input type="checkbox"/> 5 Jubilado o pensionado <input type="checkbox"/> 6 Empleado <input type="checkbox"/> 7 Quisiera un trabajo <input type="checkbox"/> 8 Sin actividad <input type="checkbox"/> 9
¿QUE OCUPACION, OFICIO O TRABAJO DESEMPEÑO DURANTE ESA SEMANA (Del 14 al 20 de Octubre) O EN EL ÚLTIMO TRABAJO QUE DESEMPEÑO?	15			
¿A QUE SE DEDICA EL ESTABLECIMIENTO, NEGOCIO, FABRICA O EXPLOTACION AGROPECUARIA EN DON DE DESEMPEÑO ESA OCUPACION?	16			
¿QUE POSICION O CATEGORIA TENIA EN ESA OCUPACION?	17	Obrero o jornalero <input type="checkbox"/> 1 Empleado <input type="checkbox"/> 2 Patrono <input type="checkbox"/> 3 Trabajador independiente <input type="checkbox"/> 4 Trabajador familiar no remunerado <input type="checkbox"/> 5 Empleado doméstico <input type="checkbox"/> 6 Otro <input type="checkbox"/> 7	Obrero o jornalero <input type="checkbox"/> 1 Empleado <input type="checkbox"/> 2 Patrono <input type="checkbox"/> 3 Trabajador independiente <input type="checkbox"/> 4 Trabajador familiar no remunerado <input type="checkbox"/> 5 Empleado doméstico <input type="checkbox"/> 6 Otro <input type="checkbox"/> 7	Obrero o jornalero <input type="checkbox"/> 1 Empleado <input type="checkbox"/> 2 Patrono <input type="checkbox"/> 3 Trabajador independiente <input type="checkbox"/> 4 Trabajador familiar no remunerado <input type="checkbox"/> 5 Empleado doméstico <input type="checkbox"/> 6 Otro <input type="checkbox"/> 7
¿CUANTOS MESES SE OCUPÓ EN UN TRABAJO PAGO O EN UN NEGOCIO FAMILIAR DURANTE ESTE AÑO (1973)?	18	No trabajó <input type="checkbox"/> 00 Meses trabajados _____	No trabajó <input type="checkbox"/> 00 Meses trabajados _____	No trabajó <input type="checkbox"/> 00 Meses trabajados _____
¿CUANTO FUE SU INGRESO EN PESOS EN EL ÚLTIMO MES?	19	No tiene ingreso <input type="checkbox"/> 0 No informa <input type="checkbox"/> 1	No tiene ingreso <input type="checkbox"/> 0 No informa <input type="checkbox"/> 1	No tiene ingreso <input type="checkbox"/> 0 No informa <input type="checkbox"/> 1
<b>D - CARACTERÍSTICAS DE FECUNDIDAD (Solo para mujeres de 15 o más años de edad)</b>				
¿CUANTOS HIJOS NACIDOS VIVOS HA TENIDO DURANTE TODA SU VIDA?	20	Ninguno <input type="checkbox"/> 00 Número _____	Ninguno <input type="checkbox"/> 00 Número _____	Ninguno <input type="checkbox"/> 00 Número _____
¿CUANTOS HIJOS ESTAN VIVOS ACTUALMENTE?	21	Ninguno <input type="checkbox"/> 00 Número _____	Ninguno <input type="checkbox"/> 00 Número _____	Ninguno <input type="checkbox"/> 00 Número _____
¿EN QUE FECHA TUVO SU ÚLTIMO HIJO NACIDO VIVO?	22	Mes: _____ Año: _____ 19 _____	Mes: _____ Año: _____ 19 _____	Mes: _____ Año: _____ 19 _____

## Preguntas Censo 1985:

PREGUNTAS		Nº	PRIMERA PERSONA	01
<b>A - CARACTERÍSTICAS GENERALES (Para todas las personas del hogar)</b>				
¿ CUAL ES EL NOMBRE Y APELLIDOS DE CADA UNA DE LAS PERSONAS QUE PASARON AQUI LA NOCHE DEL 23 AL 24 DE OCTUBRE ?	1			
¿ CUAL ES SU PARENTESCO O RELACION CON EL JEFE DEL HOGAR ?	2	Jefe <input type="checkbox"/> 1		
¿ ES HOMBRE O MUJER ?	3	Hombre <input type="checkbox"/> 1    Mujer <input type="checkbox"/> 2		
¿ CUANTOS AÑOS CUMPLIDOS TIENE ? <i>(Para los menores de 1 año anote 00)</i>	4	Años cumplidos <input type="text"/>		
¿ CUAL ES SU ESTADO CIVIL ACTUAL ?	5	Unión libre <input type="checkbox"/> 1    Soltero <input type="checkbox"/> 4 Casado <input type="checkbox"/> 2    Viuda <input type="checkbox"/> 5 Separado o divorciado <input type="checkbox"/> 3		
¿ EN QUE MUNICIPIO NACIO ? <i>-- Si nació en este municipio marque "X" en la casilla "Aqui" -- Si no nació aquí, anote el nombre del municipio y el departamento donde nació. -- Si nació fuera de Colombia anote el nombre del país.</i>	6	Aquí <input type="checkbox"/> 1 Municipio: <input type="text"/> Dpto. o país: <input type="text"/>		
¿ EN QUE MUNICIPIO VIVE ACTUALMENTE ? <i>Si vive actualmente en este municipio marque "X" en la casilla "Aqui" Si no vive aquí, anote el nombre del municipio y el departamento donde vive actualmente. -- Si vive actualmente fuera de Colombia, anote el nombre del país donde vive.</i>	7	Aquí <input type="checkbox"/> 1 Municipio: <input type="text"/> Dpto. o país: <input type="text"/>		
¿ CUANTO TIEMPO SEGUIDO LLEVA VIVIENDO EN ESTE MUNICIPIO ? <i>(Donde la persona es censada)</i>	8	Siempre (toda la vida) . . . . . <input type="checkbox"/> 99 Si más de un año: ¿ Cuántos ? <input type="text"/> Menos de un año . . . . . <input type="checkbox"/> 00		
¿ EN QUE MUNICIPIO VIVIA INMEDIATAMENTE ANTES DE TRASLADARSE AL MUNICIPIO DONDE VIVE ACTUALMENTE ? <i>-- Si vivía en este municipio marque "X" en la casilla "Aqui" -- Si no vivía aquí, anote el nombre del municipio y el departamento donde vivía. -- Si vivía fuera de Colombia anote el nombre del país.</i>	9	Aquí <input type="checkbox"/> 1 Municipio: <input type="text"/> Dpto. o país: <input type="text"/>		

## Preguntas Censo 1985 (conclusión)

32 ¿Nació en este municipio? Si...  Fase JJ  1  
No...  Fase JJ  3

33 ¿En qué departamento nació?  
*(Anote el nombre del departamento donde nació y coloque el código correspondiente de acuerdo con la tabla de la primera página. Si nació en otro país marque "X" en la casilla "otro país" y anote el nombre del país)*

Nombre del departamento, intendencia o comisaría Código

Otro país  01  
(Nombre del país)

**8. SOLAMENTE PARA NACIDOS EN OTRO PAÍS**

34 ¿En qué año llegó a vivir en Colombia?  
Año de llegada 19

**PERSONAS DE CINCO AÑOS**

35 ¿Dónde vivía en octubre de 1980?

En este municipio  Fase JJ  1  
En otro municipio  Fase JJ  2  
En Venezuela  3  
En Ecuador  Fase JJ  4  
En Estados Unidos  5  
En otro país  6

36 ¿En qué departamento vivía en octubre de 1980?  
*(Anote el nombre del departamento y coloque el código correspondiente de acuerdo con la tabla de la primera página)*

Nombre del departamento, intendencia o comisaría Código

37 ¿Vivía en la capital de ese departamento? Si...  2  
No...  4

38 En octubre de 1980 vivía  
¿En un corregimiento, inspección de policía, caserío, vereda o campo?  1  
¿En un centro urbano con alcaldía municipal?  3

**F4. HAGA ESTAS PREGUNTAS A TODAS LAS MUJERES DE 12 AÑOS O MAS**

42. ¿Cuántos de los hijos e hijas de ... viven actualmente fuera de Colombia?

Nº de Hijos hombres  
  Nº de Hijas mujeres  
  Ninguno

43. ¿En qué año y en qué mes tuvo ... su

Preguntas Censo 1993

**V. DATOS DE LA POBLACION RESIDENTE**

**F1. HAGA ESTAS PREGUNTAS A TODAS LAS PERSONAS**

23.  Número de la persona

24. Nombre de la persona

25. ¿Cuál es la relación o parentesco de ... con el jefe o jefe del hogar?

1  Jefe o jefe  
 2  Esposo(x), Compañero(x)  
 3  Hijo, hija  
 4  Yerno, nuera  
 5  Nieto, nieta  
 6  Padres, suegros  
 7  Otro pariente  
 8  Empleado(s) doméstico(s)  
 9  Otro no pariente

26. ¿Es hombre o mujer?

1  Hombre  
 2  Mujer

27. ¿Cuántos años cumplidos tiene ... ?

En menor de 1 año  
 Número de años  
 Tiene 60 o más años.

28. ¿Tiene ... alguna (s) de las siguientes limitaciones?

1  Ceguera Las las alternativas y MARQUE todas las que tenga  
 1  Sordura  
 1  Mudez  
 1  Retraso o deficiencia mental  
 1  Parálisis o ausencia de miembros superiores  
 1  Parálisis o ausencia de miembros inferiores  
 2  Ninguna de las anteriores

29. ¿Pertenece ... a alguna etnia, grupo indígena o comunidad negra?

1  Si, ¿A cuál?   
 Nombre de la etnia, grupo o comunidad  
 2  No

**F2. HAGA ESTAS PREGUNTAS A TODAS LAS PERSONAS DE 5 AÑOS O MAS**

30. ¿En qué municipio nació ... ?

1  - Aquí  
 2  Otro Municipio   
 Escriba el Municipio  
 Escriba el Departamento  
 3  Otro país   
 Escriba el País

31. ¿En qué municipio vivía ... en octubre de 1987?

1  Aquí  
 2  Otro Municipio   
 Escriba el Municipio  
 Escriba el Departamento  
 3  Otro país   
 Escriba el País

32. ¿Sabe ... leer y escribir?

1  Si  
 2  No

33. ¿Estudia ... actualmente en algún pre-secolar, escuela, colegio o universidad?

1  Si  
 2  No

34. ¿Cuál es el nivel educativo más alto que ... alcanzó?

1  Kinder o transición  
 2  Primaria  
 3  Secundaria  
 4  Universitaria (Pase a F3)  
 5  Postgrado (Pase a F3)  
 6  Ninguno (Pase a F3)

35. ¿Cuántos años aprobó ... en ese nivel?

Número de años aprobados

**F3. HAGA ESTAS PREGUNTAS A TODAS LAS PERSONAS DE 10 AÑOS O MAS**

36. Actualmente ... está:

1  En unión libre  
 2  Separado(x), divorciado(s)  
 3  Viudo(s)  
 4  Casado(s)  
 5  Soltero(s)

**F4. HAGA ESTAS PREGUNTAS A TODAS LAS MUJERES DE 12 AÑOS O MAS**

37. La semana pasada ... se dedicó principalmente a:

1  Buscar trabajo, pero había trabajado antes  
 2  Buscar trabajo por primera vez (Pase a F4)  
 3  No trabajó por estar en vacaciones, permiso o otra razón  
 4  Trabaja  
 5  Estudiar (Pase a F4)  
 6  Realizar otros del hogar (Pase a F4)  
 7  Es incapacitado para trabajar (Pase a F4)  
 8  Vivió de una jubilación, pensión o renta (Pase a F4)  
 9  Otra situación (Pase a F4)

38. ¿Qué produce o a qué actividad se dedica la empresa o establecimiento donde ... trabaja o trabajó?

a.   
 b.

39. En ese trabajo ... se o era:

1  Obrero, empleado  
 2  Patrón, empleador  
 3  Trabajador por cuenta propia  
 4  Empleado(s) doméstico(s)  
 5  Trabajador familiar sin remuneración

**F4. HAGA ESTAS PREGUNTAS A TODAS LAS MUJERES DE 12 AÑOS O MAS**

40. ¿Cuántos hijos e hijas, nacidos vivos, ha tenido ... en toda su vida?

Nº de hijos hombres  
 Nº de hijas mujeres  
 Ninguno (Pase a otra persona)

41. ¿De los hijos e hijas de ... cuántos están vivos actualmente?

Nº de hijos hombres  
 Nº de hijas mujeres  
 Ninguno (Pase a F4)

42. ¿Cuántos de los hijos e hijas de ... viven actualmente fuera de Colombia?

Nº de hijos hombres  
 Nº de hijas mujeres  
 Ninguno

43. ¿En qué año y en qué mes tuvo ... su último hijo o hija nacido vivo?

19  Año de nacimiento

01  Enero 05  Mayo 09  Septiembre  
 02  Febrero 06  Junio 10  Octubre  
 03  Marzo 07  Julio 11  Noviembre  
 04  Abril 08  Agosto 12  Diciembre

Forma SANEADPOB 01 - CP 93 - 1993

## Preguntas Censo 2005

**B. MÓDULO DE HOGARES (para cada uno de los hogares)**  
(Pregunte SIEMPRE por la persona cabeza (jefe(a)) del hogar o cónyuge)

Diligencie UN formulario por cada hogar

**CTL2. NÚMERO DE ORDEN DEL HOGAR dentro de la vivienda**

**10. ¿Su HOGAR:**

1  Vive aquí en arriendo o subarriendo?  
Valor mensual pagado: \$ \_\_\_\_\_  
(Valor en pesos colombianos)

2  Vive aquí en su vivienda propia?  
2.1  Está totalmente paga?  
2.2  Se está pagando?  
Valor mensual pagado: \$ \_\_\_\_\_  
(Valor en pesos colombianos)

3  Vive en esta vivienda con permiso del propietario, sin pago alguno?  
4  Vive en esta vivienda por tenencia o posesión sin título, o propiedad colectiva?  
5  Vive aquí en otra situación?

**11. Incluidos la sala y el comedor, ¿de cuántos cuartos en total DISPONE SU HOGAR?**  
(NO cuente cocina, baños, ni los destinados exclusivamente para garaje o negocio)

**12. ¿CUÁNTOS de esos cuartos USAN PARA DORMIR las personas de ESTE HOGAR?**

**13. ¿El servicio sanitario que utiliza este hogar es de USO:**

1  Exclusivo de las personas del hogar?  
2  Compartido con personas de otros hogares?  
3  No tiene servicio sanitario?

**14. ¿De dónde obtiene PRINCIPALMENTE este hogar el agua para BEBER O PREPARAR ALIMENTOS:**

1  Acueducto?  
2  Pozo con bomba o sin bomba, jagüey, aljibe?  
3  Agua lluvia?  
4  Pila pública?  
5  Carrozanque, aguatero?  
6  Río, quebrada, manantial, nacimiento?  
7  Agua embotellada o en bolsa?

**15. ¿En dónde PREPARAN los ALIMENTOS las personas de este hogar:**

1  En un cuarto usado sólo para cocinar?  
2  En un cuarto usado también para dormir?  
3  En una sala-comedor con lavaplatos?  
4  En una sala-comedor sin lavaplatos?  
5  En un patio, comedor, enramada o al aire libre?  
6  No preparan alimentos en la vivienda? **→ Pase a 17**

**16. ¿Con qué energía o combustible cocinan PRINCIPALMENTE?**

1  Energía eléctrica  
2  Gas natural  
3  Gas en cilindro o pipeta  
4  Petróleo, gasolina, kerosén, alcohol  
5  Leña, madera, material de desecho, carbón vegetal  
6  Carbón mineral

**17. ¿Cuáles de los siguientes APARATOS DE USO DOMÉSTICO tiene este hogar:**

	1. Sí	2. No
1 Nevera o enfriador?	<input type="checkbox"/>	<input type="checkbox"/>
1 Máquina lavadora de ropa?	<input type="checkbox"/>	<input type="checkbox"/>
1 Equipo de sonido?	<input type="checkbox"/>	<input type="checkbox"/>
1 Calentador de agua?	<input type="checkbox"/>	<input type="checkbox"/>
1 Ducha eléctrica?	<input type="checkbox"/>	<input type="checkbox"/>
1 Licuadora?	<input type="checkbox"/>	<input type="checkbox"/>
1 Horno eléctrico o a gas?	<input type="checkbox"/>	<input type="checkbox"/>
1 Aparatos de aire acondicionado?	<input type="checkbox"/>	<input type="checkbox"/>
1 Ventilador?	<input type="checkbox"/>	<input type="checkbox"/>
1 Televisor a color?	<input type="checkbox"/>	<input type="checkbox"/>
1 Computador?	<input type="checkbox"/>	<input type="checkbox"/>
1 Horno microondas?	<input type="checkbox"/>	<input type="checkbox"/>

**18. ¿Cuántos VEHÍCULOS, sólo de uso particular, tiene este hogar:**  
(Si no tiene, cocheque 0)

	Cantidad
1 Bicicleta?	<input type="checkbox"/>
2 Moto, motoneta?	<input type="checkbox"/>
3 Lancha, velero, bote?	<input type="checkbox"/>
4 Carro?	<input type="checkbox"/>

**19. ¿Algún de este hogar PARTICIPA ACTIVAMENTE en alguna organización de beneficio comunitario?**

1  Sí  
2  No

**20. ¿Usted considera que los INGRESOS MENSUALES DE SU HOGAR:**

1  Son suficientes para cubrir los gastos básicos del hogar?  
2  Son más que suficientes para cubrir los gastos básicos del hogar?  
3  No alcanzan para cubrir los gastos básicos del hogar?

**21. ¿Cuál CONSIDERA usted que debiera ser el INGRESO MENSUAL que requiere su hogar para CUBRIR ADECUADAMENTE los GASTOS BÁSICOS?**

1  De 0 a \$200 000  
2  De \$200 001 a \$400 000  
3  De \$400 001 a \$700 000  
4  De \$700 001 a \$1 000 000  
5  De \$1 000 001 a \$1 500 000  
6  De \$1 500 001 a \$2 000 000  
7  De \$2 000 001 a \$3 000 000  
8  De \$3 000 001 a \$4 500 000  
9  Más de \$4 500 000  
10  No informa  
11  No sabe

**22. ¿Alguna o algunas personas, siendo miembros de este HOGAR, se han ido a VIVIR de MANERA PERMANENTE al EXTERIOR?**

1  Sí

1.1 ¿CUÁNTAS en total? \_\_\_\_\_

1.2 ¿En qué PAÍSES RESIDEN ACTUALMENTE y en cuál de los siguientes periodos se produjo su salida?

País de residencia actual	¿CUÁNTOS?		
	2001 - 2005	1996 - 2000	Antes de 1996
Venezuela	<input type="checkbox"/>	<input type="checkbox"/>	<input type="checkbox"/>
Estados Unidos	<input type="checkbox"/>	<input type="checkbox"/>	<input type="checkbox"/>
España	<input type="checkbox"/>	<input type="checkbox"/>	<input type="checkbox"/>
México	<input type="checkbox"/>	<input type="checkbox"/>	<input type="checkbox"/>
Costa Rica	<input type="checkbox"/>	<input type="checkbox"/>	<input type="checkbox"/>
Canadá	<input type="checkbox"/>	<input type="checkbox"/>	<input type="checkbox"/>
Australia	<input type="checkbox"/>	<input type="checkbox"/>	<input type="checkbox"/>
Ecuador	<input type="checkbox"/>	<input type="checkbox"/>	<input type="checkbox"/>
Panamá	<input type="checkbox"/>	<input type="checkbox"/>	<input type="checkbox"/>
Perú	<input type="checkbox"/>	<input type="checkbox"/>	<input type="checkbox"/>
Bolivia	<input type="checkbox"/>	<input type="checkbox"/>	<input type="checkbox"/>
Otro país	<input type="checkbox"/>	<input type="checkbox"/>	<input type="checkbox"/>

2  No **→ Pase a CTL3**

## Preguntas Censo 2005 (continuación)

**C. MÓDULO DE PERSONAS (haga estas preguntas a TODAS las personas del hogar)**

**CTL8. Número de ORDEN, nombres y apellidos de la persona**

1  2

Primer nombre

Segundo nombre

Primer apellido

Segundo apellido

**25. ¿Es... HOMBRE o MUJER?**

1  Hombre

2  Mujer

**26. ¿Cuál es la FECHA de nacimiento de...?**  
(Tal como figura en el documento de identidad o en el registro civil)

1

Día Mes Año

2  No sabe

**CTL9. ¿Cuántos años CUMPLIDOS tiene...?**

**27. ¿Cuál es la RELACIÓN O PARENTESCO de... con la persona cabeza (jefe o jefa) del hogar?**

1  Cabeza (jefe o jefa) de hogar

2  Pareja (cónyuge, compañero(a), esposa(a))

3  Hijo(a), hija(a)

4  Yerno, nuera

5  Nieto(a)

6  Padre, madre, suegro(a)

7  Hermano(a), hermanastro(a)

8  Otro pariente

9  Empleado(a) del servicio doméstico

10  Otro no pariente

**28. ¿Dónde NACIÓ...?**

1  En ESTE municipio

2  En OTRO municipio colombiano

Nombre del departamento

Nombre del municipio

3  En OTRO país

Nombre del país

¿En qué año LLEGÓ a Colombia?  Año

**29. ¿Cuando... nació, LA MAMÁ RESIDÍA en:**

1  En el MUNICIPIO DONDE... NACIÓ?

2  En OTRO municipio colombiano?

Nombre del departamento

Nombre del municipio

3  En OTRO país?

Nombre del país

4  No sabe

**30. ¿En dónde vivía... HACE CINCO AÑOS?**

1  No había nacido → **Pase a 32**

2  En ESTE municipio

3  En OTRO municipio colombiano

Nombre del departamento

Nombre del municipio

4  En OTRO país

Nombre del país

¿En qué año LLEGÓ a Colombia?  Año → **Pase a 32**

**31. El LUGAR DONDE VIVÍA... hace cinco años era:**

1  ¿La cabecera municipal (donde está la Alcaldía)?

2  ¿Un centro poblado, corregimiento, inspección de policía, caserío?

3  ¿Parte rural (vereda, campo)?

**32. Durante los ÚLTIMOS cinco años, ¿... cambió su lugar de residencia?**

1  Sí

1.1 ¿En qué AÑO FUE LA ÚLTIMA VEZ?  Año

1.2 ¿En ESA OCASIÓN, ... vivía:

1  En ESTE municipio?

2  En OTRO municipio colombiano?

Nombre del departamento

Nombre del municipio

3  En OTRO país?

Nombre del país → **Pase a 1.4**

1.3 ¿EL LUGAR DONDE VIVÍA ... era:

1  La cabecera municipal (donde está la Alcaldía)?

2  Parte rural (centro poblado, corregimiento, inspección de policía, caserío, vereda, campo)?

1.4 ¿La PRINCIPAL CAUSA por la que... CAMBIÓ SU LUGAR DE RESIDENCIA en esa ocasión fue:

1  Dificultad para encontrar trabajo o ausencia de medios de subsistencia?

2  Riesgo de desastre natural (inundación, avalancha, deslizamiento, terremoto, etc.) o como consecuencia de éste?

3  Amenaza o riesgo para su vida, su libertad o su integridad física, ocasionada por la violencia?

4  Necesidades de educación?

5  Motivos de salud?

6  Razones familiares?

7  Miembro pueblo nómada u otra razón?

2  No



## Preguntas Censo 2005 (continuación)

**C. MÓDULO DE PERSONAS (continuación)**

PARA PERSONAS DE 3 AÑOS O MÁS (conclusión)

44. ¿Cuál fue el ÚLTIMO AÑO DE ESTUDIOS que ... aprobó?

1. Preescolar	<input type="radio"/>	Prejardín	<input type="radio"/>	1.º	<input type="radio"/>	2.º	<input type="radio"/>	3.º	<input type="radio"/>	4.º	<input type="radio"/>	5.º	<input type="radio"/>	
2. Básica primaria	<input type="radio"/>	1.º	<input type="radio"/>	2.º	<input type="radio"/>	3.º	<input type="radio"/>	4.º	<input type="radio"/>	5.º	<input type="radio"/>	<input type="radio"/>	<input type="radio"/>	
3. Básica secundaria (Bachillerato básico)	<input type="radio"/>	6.º	<input type="radio"/>	7.º	<input type="radio"/>	8.º	<input type="radio"/>	9.º	<input type="radio"/>	10.º	<input type="radio"/>	<input type="radio"/>	<input type="radio"/>	
4. Media académica o clásica (Bachillerato clásico)	<input type="radio"/>	10.º	<input type="radio"/>	11.º	<input type="radio"/>	12.º	<input type="radio"/>	13.º	<input type="radio"/>	14.º	<input type="radio"/>	<input type="radio"/>	<input type="radio"/>	
5. Media técnica (Bachillerato técnico)	<input type="radio"/>	10.º	<input type="radio"/>	11.º	<input type="radio"/>	12.º	<input type="radio"/>	13.º	<input type="radio"/>	14.º	<input type="radio"/>	<input type="radio"/>	<input type="radio"/>	
6. Normativa	<input type="radio"/>	10.º	<input type="radio"/>	11.º	<input type="radio"/>	12.º	<input type="radio"/>	13.º	<input type="radio"/>	14.º	<input type="radio"/>	<input type="radio"/>	<input type="radio"/>	
SUPERIOR														
7. Técnica profesional	<input type="radio"/>	1	<input type="radio"/>	2	<input type="radio"/>									
8. Tecnológica	<input type="radio"/>	1	<input type="radio"/>	2	<input type="radio"/>	3	<input type="radio"/>							
9. Profesional	<input type="radio"/>	1	<input type="radio"/>	2	<input type="radio"/>	3	<input type="radio"/>	4	<input type="radio"/>	5	<input type="radio"/>	6	<input type="radio"/>	
POSTGRADO														
10. Especialización	<input type="radio"/>	1	<input type="radio"/>	2	<input type="radio"/>									
11. Maestría	<input type="radio"/>	1	<input type="radio"/>	2	<input type="radio"/>	3	<input type="radio"/>							
12. Doctorado	<input type="radio"/>	1	<input type="radio"/>	2	<input type="radio"/>	3	<input type="radio"/>	4	<input type="radio"/>	5	<input type="radio"/>	6	<input type="radio"/>	
13. Ninguno	<input type="radio"/>	0												

PARA PERSONAS DE 5 AÑOS O MÁS

45. ¿Sabe... UTILIZAR EL COMPUTADOR?

1  Sí

2  No → **Ir a p 47**

46. En la ÚLTIMA semana, ¿... utilizó el computador?

1  Sí

1.1 ¿Para cuáles de las SIGUIENTES ACTIVIDADES:

	Sí	No
1 Realizar tareas propias de su trabajo o estudio	<input type="radio"/>	<input type="radio"/>
1 Realizar transacciones comerciales o financieras	<input type="radio"/>	<input type="radio"/>
1 Entrenamiento	<input type="radio"/>	<input type="radio"/>
1 Comunicarse con otras personas	<input type="radio"/>	<input type="radio"/>
1 Otra actividad	<input type="radio"/>	<input type="radio"/>

2  No

PARA PERSONAS DE 10 AÑOS O MÁS

47. ¿Durante LA SEMANA PASADA, ...:

1 <input type="radio"/> Trabajó?	}	Ir a p 51
2 <input type="radio"/> No trabajó, pero tenía trabajo?		
3 <input type="radio"/> Buscó trabajo, pero había trabajado antes?		
4 <input type="radio"/> Buscó trabajo por primera vez?		
5 <input type="radio"/> Estuvo y no trabajó ni buscó trabajo?		
6 <input type="radio"/> Realizó otros oficios del hogar y no trabajó ni buscó trabajo?		
7 <input type="radio"/> Estuvo incapacitado por enfermedad para trabajar?		
8 <input type="radio"/> Vivió de jubilación o renta y no trabajó ni buscó trabajo?		
9 <input type="radio"/> Estuvo en otra situación?		

48. ¿A cuál ACTIVIDAD ECONÓMICA se dedica la empresa, establecimiento, negocio o firma en donde ... Trabajó?

--	--	--

49. ¿En ESE TRABAJO, ... Era:

1 <input type="radio"/> Obrero(a) empleado(a)?		
2 <input type="radio"/> Patron(a) empleado(a)?		
3 <input type="radio"/> Trabajador(a) por cuenta propia?		
4 <input type="radio"/> Empleado(a) doméstico(a)?		
5 <input type="radio"/> Trabajador(a) familiar sin remuneración?		

PARA PERSONAS DE 5 AÑOS O MÁS (conclusión)

50. ¿El SITIO donde trabajó... las semanas pasadas, está ubicado en:

1  En ESTE municipio?

2  En OTRO municipio colombiano?

Nombre del departamento:

--	--	--

Nombre del municipio:

--	--	--

3  En OTRO país?

50.1 ¿Cuánto TIEMPO, EN MINUTOS, GASTA... normalmente en el recorrido de ida a su sitio de trabajo?

--	--	--

51. ¿Está... AFLIADO a un Fondo de Pensiones o pertenece a un régimen especial de pensiones?

1  Sí

2  No

3  Ya está pensionado

52. ADICIONAL A LA ACTIVIDAD PRINCIPAL a la que se dedicó... durante la semana pasada (trabajo, estudio, oficios del hogar), ¿cuáles de las siguientes ACTIVIDADES COMPLEMENTARIAS realizó:

	Sí	No		¿Cuántas horas en la semana?
1 Ayudar trabajando en un negocio familiar?	<input type="radio"/>	<input type="radio"/>		<input type="text"/>
1 Vender por su cuenta algún producto?	<input type="radio"/>	<input type="radio"/>		<input type="text"/>
1 Hacer algún producto para vender?	<input type="radio"/>	<input type="radio"/>		<input type="text"/>
1 Ayudar trabajando en el campo o en la cría de animales?	<input type="radio"/>	<input type="radio"/>		<input type="text"/>
1 Realizar otros oficios del hogar?	<input type="radio"/>	<input type="radio"/>		<input type="text"/>
1 Realizar otro tipo de actividad?	<input type="radio"/>	<input type="radio"/>		<input type="text"/>

PARA PERSONAS DE 10 AÑOS O MÁS

53. ¿ACTUALMENTE ...:

1 <input type="radio"/> No está casado y le va dos años o más viviendo con su pareja?		
2 <input type="radio"/> No está casado y le va menos de dos años viviendo con su pareja?		
3 <input type="radio"/> Está separado(a), divorciado(a)?		
4 <input type="radio"/> Está viudo(a)?		
5 <input type="radio"/> Está soltero(a)?		
6 <input type="radio"/> Está casado(a)?		

54. ¿Cuáles de los siguientes IDIOMAS... HABLA:

	Sí	No
1 Español (castellano)?	<input type="radio"/>	<input type="radio"/>
1 Inglés?	<input type="radio"/>	<input type="radio"/>
1 Francés?	<input type="radio"/>	<input type="radio"/>
1 Italiano?	<input type="radio"/>	<input type="radio"/>
1 Alemán?	<input type="radio"/>	<input type="radio"/>
1 Otro?	<input type="radio"/>	<input type="radio"/>

## Preguntas Censo 2005 (conclusión)

**C. MÓDULO DE PERSONAS (continuación)**

**PARA PERSONAS DE 3 AÑOS O MÁS (conclusión)**

**44. ¿Cuál fue el ÚLTIMO AÑO DE ESTUDIOS que ... aprobó?**

1. **Preescolar**  Prejardín  Jardín  Transición

2. **Básica primaria** 1.<sup>a</sup> 2.<sup>a</sup> 3.<sup>a</sup> 4.<sup>a</sup> 5.<sup>a</sup>

3. **Básica secundaria (bachillerato básico)** 6.<sup>a</sup> 7.<sup>a</sup> 8.<sup>a</sup> 9.<sup>a</sup>  
(1.) (2.) (3.) (4.)

4. **Media académica o técnica (bachillerato técnico)** 10.<sup>a</sup> 11.<sup>a</sup>  
(5.) (6.)

5. **Media técnica (bachillerato técnico)** 10.<sup>a</sup> 11.<sup>a</sup>  
(5.) (6.)

6. **Norma lista** 10.<sup>a</sup> 11.<sup>a</sup> 12.<sup>a</sup> 13.<sup>a</sup>

SUPERIOR

7. **Técnica profesional** 1 2

8. **Tecnológica** 1 2 3

9. **Profesional** 1 2 3 4 5 6

POSTGRADO

10. **Especialización** 1 2

11. **Maestría** 1 2 3

12. **Doctorado** 1 2 3 4 5 6

13. **Ninguno** 0

**PARA PERSONAS DE 5 AÑOS O MÁS**

**45. ¿Sabe... UTILIZAR EL COMPUTADOR?**

1  Sí

2  No → **¿CÓMO?**

**46. En la ÚLTIMA semana, ¿... utilizó el computador?**

1  Sí

1.1 ¿Fue a cuáles de las SIGUIENTES ACTIVIDADES:

	Sí	No
1 Realizar tareas propias de su trabajo o estudio	<input type="checkbox"/>	<input type="checkbox"/>
1 Realizar transacciones comerciales o financieras	<input type="checkbox"/>	<input type="checkbox"/>
1 Entrenamiento	<input type="checkbox"/>	<input type="checkbox"/>
1 Comunicarse con otras personas	<input type="checkbox"/>	<input type="checkbox"/>
1 Otra actividad	<input type="checkbox"/>	<input type="checkbox"/>

2  No

**47. ¿Durante LA SEMANA PASADA, ...:**

1  Trabajó?

2  No trabajó, pero tenía trabajo?

3  Buscó trabajo, pero había trabajado antes?

4  Buscó trabajo por primera vez?

5  Estuvo y no trabajó ni buscó trabajo?

6  Realizó otros oficios del hogar y no trabajó ni buscó trabajo?

7  Estuvo incapacitado por enfermedad para trabajar?

8  Vivió de jubilación o renta y no trabajó ni buscó trabajo?

9  Estuvo en otra situación?

**48. ¿A cuál ACTIVIDAD ECONÓMICA se dedica la empresa, establecimiento, negocio o finca en donde ... Trabajó?**

**49. ¿En SE TRABAJÓ, ... En:**

1  Obrero(a) empleado(a)?

2  Patrono(a) empleador(a)?

3  Trabajador(a) por cuenta propia?

4  Empleado(a) doméstico(a)?

5  Trabajador(a) familiar sin remuneración?

**PARA PERSONAS DE 5 AÑOS O MÁS (conclusión)**

**50. ¿El SITIO donde trabajó... la semana pasada, está ubicado en:**

1  En ESTE municipio?

2  En OTRO municipio colombiano?

Nombre del departamento:

Nombre del municipio:

3  En OTRO país?

**50.1 ¿Cuánto TIEMPO, EN MINUTOS, GA STA... normalmente en el recorrido de ida a su sitio de trabajo?**

**51. ¿Está... AFILIADO a un Fondo de Pensiones o pertenece a un régimen especial de pensiones?**

1  Sí

2  No

3  Ya está pensionado

**52. ADICIONAL A LA ACTIVIDAD PRINCIPAL a la que se dedicó... durante la semana pasada (trabajo, estudio, oficios del hogar), ¿cuáles de las siguientes ACTIVIDADES COMPLEMENTARIAS realizó:**

	Sí	No	¿Cuántas horas en la semana?
1 Ayudar trabajando en un negocio familiar?	<input type="checkbox"/>	<input type="checkbox"/>	<input type="text"/>
1 Vender por su cuenta algún producto?	<input type="checkbox"/>	<input type="checkbox"/>	<input type="text"/>
1 Hacer algún producto para vender?	<input type="checkbox"/>	<input type="checkbox"/>	<input type="text"/>
1 Ayudar trabajando en el campo o en la cría de animales?	<input type="checkbox"/>	<input type="checkbox"/>	<input type="text"/>
1 Realizar otros oficios del hogar?	<input type="checkbox"/>	<input type="checkbox"/>	<input type="text"/>
1 Realizar otro tipo de actividad?	<input type="checkbox"/>	<input type="checkbox"/>	<input type="text"/>

**PARA PERSONAS DE 10 AÑOS O MÁS**

**53. ¿ACTUALMENTE ...:**

1  No está casado y lleva dos años o más viviendo con su pareja?

2  No está casado y lleva menos de dos años viviendo con su pareja?

3  Está separado(a), divorciado(a)?

4  Está viudo(a)?

5  Está soltero(a)?

6  Está casado(a)?

**54. ¿Cuáles de los siguientes IDIOMAS ... HABLA:**

	Sí	No
1 Español (castellano)?	<input type="checkbox"/>	<input type="checkbox"/>
1 Inglés?	<input type="checkbox"/>	<input type="checkbox"/>
1 Francés?	<input type="checkbox"/>	<input type="checkbox"/>
1 Italiano?	<input type="checkbox"/>	<input type="checkbox"/>
1 Alemán?	<input type="checkbox"/>	<input type="checkbox"/>
1 Otro?	<input type="checkbox"/>	<input type="checkbox"/>

**Diseño y Diagramación**  
Departamento Administrativo Nacional de Estadística  
Impresión  
Imprenta Nacional de Colombia  
Bogotá, D.C.

