

Encuesta Nacional de Uso del Tiempo en Colombia *ENUT 2020-2021*

**Lecciones aprendidas de la operación
en el tiempo de pandemia**

*XX Reunión Internacional de Especialistas en información
sobre Uso del Tiempo y Trabajo No Remunerado*



La Ley 1413 promulgada en 2010 es el marco de aplicación de la ENUT

- ◉ **Regula la inclusión de la economía** del cuidado en el Sistema de Cuentas Nacionales de Colombia.
- ◉ **Esta medición debe brindar información relevante** para medir la contribución de la mujer al desarrollo económico y social del país.
- ◉ **Esta medición sirve también como una herramienta fundamental** para la definición, implementación, seguimiento y evaluación de impacto de las políticas públicas de forma diferencial.
- ◉ **Establece que el DANE debe diseñar** un instrumento que capture información sobre el Trabajo de Hogar no Remunerado y su recolección **debe tener una periodicidad no mayor a 3 años**.



Tres aplicaciones de la ENUT

2012
2013

Resultados anuales publicados en 2013.

2016
2017

- Resultados anuales publicados en 2018
- Se agregan preguntas sobre percepción de estereotipos de género.

2020
2021

- Resultados publicados en 2021 distribuidos en 3 entregas. Además de la publicación anual, se realizaron 3 parciales, pues la coyuntura de pandemia demandaba información con urgencia:
 - 1) Resultados Septiembre a Diciembre de 2020. Publicados en marzo de 2021.
 - 2) Resultados Enero a abril de 2021. Publicados en julio de 2021.
 - 3) Resultados Mayo-Agosto 2021 y Año Completo. Publicados en Noviembre de 2021.
- Se realizan mejoramientos en el formulario y se añaden dos módulos cortos adicionales (siguiente diapositiva).

- *La aplicación se efectúa durante todo un año, entre el 1 de septiembre y el 31 de agosto.*
- *El periodo de referencia de la encuesta es el día anterior.*



Cambios en formulario ENUT 2020-2021

- Estandarización: mejoras los fraseos y agregación de opciones adicionales de acuerdo con el Censo Nacional de Población y Vivienda (2018).
- Se incluye la pregunta sobre identificación de la discapacidad.
- Desagregación de categorías en algunas opciones de respuesta: por ejemplo, inclusión de modalidades virtuales en actividades de administración del hogar.
- Inclusión de notas aclaratorias en algunas preguntas.
- Inclusión de dos módulos cortos al final de la encuesta:
 - i) Toma de decisiones al interior del hogar
 - ii) Coyuntura emergencia sanitaria.

La ENUT debía aplicarse según lo planeado, de manera presencial y cumpliendo con la aplicación trienal

La necesidad de mediciones de uso del tiempo se hizo más urgente durante la pandemia

- El aislamiento, el distanciamiento social y la restricción de actividades económicas **disminuyen la posibilidad de los hogares de “tercerizar” el trabajo doméstico y de cuidado (TDC)** mediante servicios del mercado, el Estado o trabajo voluntario de otros hogares.
- Hubo ruptura de las “redes de cuidado”: el cierre **de establecimientos que cubren necesidades de cuidados**, como colegios, hogares comunitarios, centros infantiles y otros servicios sociales, la interrupción del apoyo de otros hogares, del trabajo de empleadas domésticas, de restaurantes, y los **choques de ingresos** implican que **los hogares deban asumir internamente una mayor carga de TDC**.
- La **división sexual del trabajo** asigna la mayor carga del TDC a las mujeres (como lo evidencian las dos primeras ENUT en Colombia). Esto puede generar un impacto diferencial en las mujeres en el contexto descrito.

Fuentes: **Ito Peng & Maria Floro**, Abril 29 de 2020. COVID-19 IS TESTING THE NORM: GENDER DYNAMICS AND CARE IN THE MIDST OF THE PANDEMIC
<https://research.american.edu/careworkeconomy/covid-19-is-testing-the-norm-gender-dynamics-and-care-in-the-midst-of-the-pandemic/>

ONU Mujeres **Colombia**. Dimensiones de Género en la crisis del COVID-19 en Colombia. https://www2.unwomen.org/-/media/field%20office%20colombia/documentos/publicaciones/2020/01/covid19_onu_mujeres-colombia.pdf?la=es&vs=1437

La última ENUT comenzó su recolección cuando aún había medidas especiales por la pandemia (1 de septiembre de 2020 a 31 de agosto de 2021)

Se implementaron **medidas para la mitigación de rechazo**, para enfrentar la coyuntura sanitaria por COVID-19:

- 1 Implementación de la estrategia **Caja de herramientas**, diseñada para el relacionamiento y la sensibilización de los hogares, que incluye varias **piezas de sensibilización** como: afiches, folletos, cartas, guías y presentaciones.
- 2 **Comunicación previa** a la recolección por parte personal operativo del DANE con las administraciones y consejos administrativos de los conjuntos residenciales.
- 3 **Uso de elementos de bioseguridad** según los protocolos del Ministerio de Salud y Protección Social, y los estándares internacionales.
- 4 Brindar la **opción de recolección telefónica**, como última opción, a aquellos hogares que manifiesten temor al contagio. Esta opción fue utilizada en un mínimo número de casos.

Tasa de rechazos: 2,0%

Implementación de caja de herramientas

Este instrumento le permitió al equipo operativo contar con diferentes herramientas de comunicación para adelantar las acciones de relacionamiento y sensibilización con los actores clave y las fuentes de información que garantizan la correcta recolección de información.

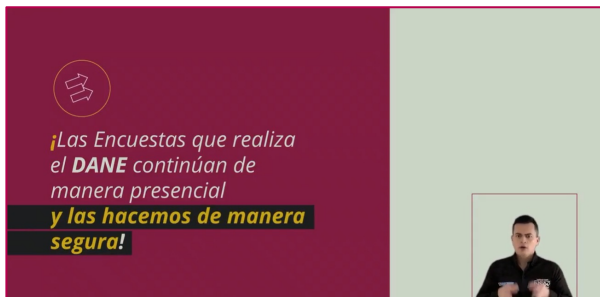

Contenía:

- **Comunicación previa** con información acerca de el proceso de recolección de información, la implementación del protocolo de bioseguridad en el marco de la emergencia sanitaria, la ley de reserva estadística y los canales de atención.
- **Video explicativo** del proceso de recolección y el uso de la información estadística que se produce gracias a la participación de las fuentes de información – **se transmitió por televisión nacional – con lenguaje de señas.**
- **Guión telefónico** en caso de que la fuente solicitará la aplicación de la encuesta vía telefónica.
- **Cartas tipo** con información general de la Entidad, del proceso de recolección y posibilidad de editar de acuerdo con las particularidades de cada ciudad.

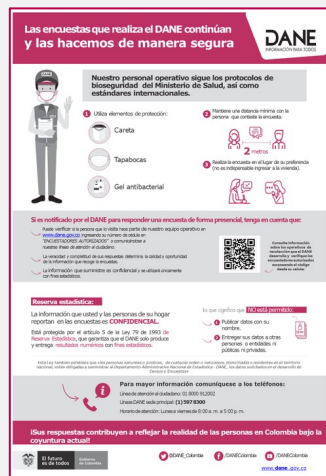

Además hubo algunos ajustes metodológicos

1

Algunos conjuntos residenciales restringían la entrada del personal recolector durante ciertos días de la semana. Como la muestra debía balancearse de manera equilibrada, dado que el periodo de referencia es el día anterior a la encuesta, esto requirió ajustes particulares a nivel de muestra.

2

Se generaron factores de expansión representativos para las entregas parciales (cuatrimestres) para la ENUT 2020-2021, y también para la ENUT 2016-2017, para poder realizar las respectivas comparaciones entre periodos de tiempo. Esto permitió vislumbrar el aumento de la carga de cuidados para las mujeres.

Para responder a las urgentes necesidades de información en la pandemia, el DANE generó publicaciones “cuatrimestrales” previas a la anual

Tiempo diario promedio en actividades de trabajo no remunerado por participante, según sexo. Total nacional.

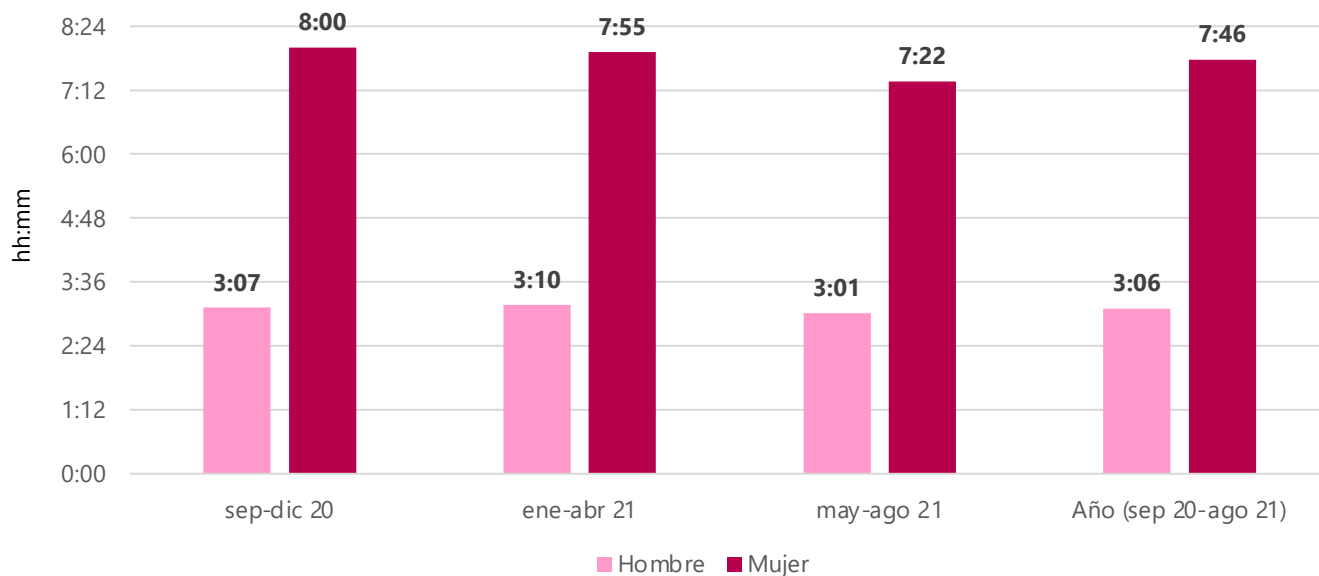

- Durante los dos primeros cuatrimestres, en donde aún había medidas especiales frente a la pandemia, las mujeres alcanzaron las **8 horas diarias de trabajo no remunerado**.

Encuesta Nacional de Uso del Tiempo en Colombia *ENUT 2020-2021*

**Lecciones aprendidas de la operación
en el tiempo de pandemia**

*XX Reunión Internacional de Especialistas en información
sobre Uso del Tiempo y Trabajo No Remunerado*



El futuro
es de todos

Gobierno
de Colombia