

COLECCIÓN INFORMACIÓN Y ESTUDIOS ESTRATÉGICOS

ENCUESTA CALIDAD DE VIDA BOGOTÁ 2007

RESULTADOS PRELIMINARES



ALCALDÍA MAYOR
DE BOGOTÁ D.C.

Secretaría
Planeación



**ALCALDÍA MAYOR
DE BOGOTÁ D.C.**

**Secretaría
Planeación**

SUBSECRETARÍA DE INFORMACIÓN Y ESTUDIOS ESTRATÉGICOS

ENCUESTA CALIDAD DE VIDA
BOGOTÁ 2007
ECVB-2007

BOGOTÁ D.C., COLOMBIA

COLECCIÓN INFORMACIÓN Y ESTUDIOS ESTRATÉGICOS
ENCUESTA CALIDAD DE VIDA BOGOTÁ 2007.
RESULTADOS PRELIMINARES



DEPARTAMENTO ADMINISTRATIVO
NACIONAL DE ESTADÍSTICA

HECTOR MALDONADO GÓMEZ

DIRECTOR DEPARTAMENTO ADMINISTRATIVO
NACIONAL DE ESTADÍSTICA

PEDRO JOSE FERNÁNDEZ AYALA

SUBDIRECTOR DEPARTAMENTO ADMINISTRATIVO
NACIONAL DE ESTADÍSTICA

EDUARDO EFRAÍN FREIRE DELGADO

DIRECTOR DE METODOLOGÍA Y PRODUCCIÓN ESTADÍSTICA

MARIA EUGENIA VILLAMIZAR GARCÍA-HERREROS

COORDINADORA DE TEMÁTICA SOCIAL

DORIS MIRIANA DEL ROSARIO ALZATE

SECRETARIA TÉCNICA DE ECV

EDGAR FERNANDO AMÉZQUITA

COORDINADOR OPERATIVO DE CAMPO

LUIS EDGAR SÁNCHEZ

COORDINADOR DE SISTEMAS DE INFORMACIÓN

ADEMÁS DE UN GRAN EQUIPO HUMANO QUE PARTICIPÓ
EN EL DISEÑO DEL FORMULARIO, RECOLECCIÓN
Y PROCESAMIENTO DE LA INFORMACIÓN.

COLECCIÓN INFORMACIÓN Y ESTUDIOS ESTRATÉGICOS

ENCUESTA CALIDAD DE VIDA BOGOTÁ 2007.

RESULTADOS PRELIMINARES



ALCALDÍA MAYOR
DE BOGOTÁ D.C.
Secretaría
Planeación

Carrera 30 # 24 - 90, Piso 13
Teléfono: (57) 1 - 335 8000, Ext. 8101, 8151
secretariasdp@sdp.gov.co
BOGOTÁ D.C., COLOMBIA
www.sdp.gov.co

LUIS EDUARDO GARZÓN
ALCALDE MAYOR DE BOGOTÁ

SECRETARÍA DISTRITAL DE PLANEACIÓN
ARTURO FERNANDO ROJAS ROJAS
SECRETARIO DISTRITAL DE PLANEACIÓN

JOSÉ ANTONIO PINZÓN BERMÚDEZ
SUBSECRETARIO DE INFORMACIÓN Y ESTUDIOS ESTRATÉGICOS

DIRECCIÓN DE INFORMACIÓN, CARTOGRAFÍA Y ESTADÍSTICA
GABRIEL ANTONIO VALLEJO HERNÁNDEZ
DIRECTOR

JORGE ENRIQUE LEÓN TÉLLEZ
COORDINADOR GENERAL. ESTADÍSTICO

NORMA CONSTANZA OLAYA VERANO
ECONOMISTA

WILSON MARTÍNEZ DÍAZ
INGENIERO CATASTRAL Y GEODESTA

NELSON PACHÓN GARCÍA
ESTADÍSTICO, CONSULTOR

EDICIÓN Y COORDINACIÓN EDITORIAL
NORA LUZ CASTRILLÓN JARAMILLO

PROYECTO EDITORIAL
SUBSECRETARÍA DE INFORMACIÓN Y ESTUDIOS ESTRATÉGICOS
DIRECCIÓN DE INFORMACIÓN, CARTOGRAFÍA Y ESTADÍSTICA

COLECCIÓN
INFORMACIÓN Y ESTUDIOS ESTRATÉGICOS

DISEÑO Y DIAGRAMACIÓN
LOGO SAPIENS LTDA.

CONTENIDO

Presentación	7
1. Metodología	9
Introducción	9
1. MARCO CONCEPTUAL DE LA ENCUESTA CALIDAD DE VIDA	10
1.1 Antecedentes	10
1.2 Objetivos	11
1.3 Temas investigados	11
1.4 Diseño del instrumento de recolección	12
1.5 Definiciones conceptuales básicas	13
2. DISEÑO MUESTRAL	17
2.1 Generalidades	17
2.2 Estrategia Muestral	18
3. ESTIMACIÓN Y PROYECCIÓN DE POBLACIÓN PARA BOGOTÁ D.C.	23
3.1 Estimación de población para Bogotá D.C., por localidades – 2007-.....	23
3.2 Procedimiento para la estimación de la población 2007	23
3.3 Encuesta Calidad de Vida 2003	29
4. COBERTURA	32
BIBLIOGRAFÍA.....	34
2. Indicadores de impacto	35
1. NECESIDADES BÁSICAS INSATISFECHAS (NBI)	35
1.1 Definición	35
1.2 Variables componentes.....	35
1.3 Resultados ECVB-2007	37
1.4 Evolución ECV-2003 – ECVB-2007	41
2. INDICE DE CONDICIONES DE VIDA (ICV).....	43
2.1 Definición	43
2.2 Variables componentes.....	43
2.3 Resultados ECVB-2007	46
2.4 Evolución ECV-2003 – ECVB-2007	46
3. Indicadores sectoriales	53
1. FUERZA LABORAL.....	53
1.1 Tasa de Ocupación (<i>TO</i>).....	54
1.2 Tasa de Desempleo (<i>TD</i>).....	54
1.3 Tasa Global de Participación (<i>TGP</i>)	54
1.4 Resultados ECVB-2007	55
1.5 Evolución ECV-2003 – ECVB-2007	60
2. EDUCACIÓN	62
2.1 Indicadores	62
2.2 Resultados ECVB-2007	63
2.3 Evolución ECV-2003 – ECVB-2007	73

3. SALUD.....	78
3.1 Población afiliada al Sistema General de Seguridad Social en Salud	78
3.2 Personas que por prevención consultaron profesionales de la salud	82
4. Composición y estructura de la población.....	85
1. VIVIENDAS, HOGARES Y POBLACIÓN	85
2. ESTRUCTURA POR EDAD	87
2.1 Edad mediana	87
2.2 Grupos de edad	87
2.3 Pirámide de población	89
2.4 Razón de dependencia por edad.....	93
2.5 Razón de niños a mujer.....	95
3. COMPOSICIÓN POR SEXO.....	96
3.1 Razón por sexo	96
4. EVOLUCIÓN ECV-2003 - ECVB-2007	98
5. MOVILIDAD AL INTERIOR DE LAS LOCALIDADES Y ENTRE LOCALIDADES	99
5. Condiciones de vida.....	103
1. CUIDADO DE NIÑOS Y NIÑAS MENORES DE 5 AÑOS	103
1.1 Resultados ECVB-2007.....	103
2. CONDICIONES DE VIDA DEL HOGAR	108
2.1 Resultados ECVB-2007.....	108
2.2 Evolución ECV-2003 – ECVB-2007	111
3. ASPECTOS RELACIONADOS CON LA CIUDAD	113
4. CONDICIONES DE ALIMENTACIÓN.....	126
6. Gasto de los hogares.....	133
1 GASTO PROMEDIO MENSUAL DE LOS HOGARES EN SERVICIOS PÚBLICOS	133
2 GASTO PROMEDIO EN SALUD.....	135
2.1 Promedio mensual (30 días anteriores a la encuesta)	135
2.2 Promedio Anual (12 meses antes de la encuesta).....	139
3 GASTO PROMEDIO MENSUAL GRANDES ITEMS	141

PRESENTACIÓN

A través de sus 4 ediciones en Bogotá, la Encuesta de Calidad de Vida ha venido consolidándose como el principal instrumento de medición de la pobreza y de las condiciones socioeconómicas de los hogares, viviendas y personas de la ciudad. Brinda al Distrito una batería de indicadores que le permiten a los entes distritales evaluar el impacto de las políticas públicas y a las distintas administraciones obtener información de base para el diagnóstico y elaboración de sus Planes de Desarrollo. En particular, desde 2003, permite comparar la situación social y económica de las 19 localidades urbanas.

Este año, la Secretaría Distrital de Planeación lideró los esfuerzos de la Administración Distrital orientados hacia el desarrollo de una nueva versión de la Encuesta, aportando los recursos financieros para su elaboración. Con este objetivo, convocó e hizo partícipes a distintas entidades distritales en la elaboración de cuestionarios y diseño de preguntas. Los 12 capítulos del formulario de la Encuesta pretenden obtener la mejor aproximación de la realidad socioeconómica del Distrito, abordando temas como Vivienda, Salud, Educación, Fuerza de Trabajo, Gastos, Calidad de Servicios Públicos y Percepción.

El presente documento constituye el resultado de dicho esfuerzo, en esta medida provee al Distrito de una valiosa herramienta de medición del impacto de las políticas públicas ejecutadas durante el periodo 2003-2007 y a su vez, de un importante insumo para el diagnóstico y elaboración del Plan Distrital de Desarrollo en la próxima administración.

Para la Secretaría Distrital de Planeación es muy grato presentar, en esta edición, un documento que permitirá someter a consideración de entidades distritales y nacionales, investigadores sociales y económicos, miembros de la academia y ciudadanía en general, los principales resultados socioeconómicos obtenidos para las 20 localidades del Distrito. En este sentido, pretende mostrar con la mayor rigurosidad técnica todos y cada uno de los elementos teóricos necesarios para su consecución, ofreciendo al lector los insumos necesarios para un análisis detallado.

Es importante resaltar que esta versión de la Encuesta de Calidad de Vida cuenta, por primera vez en este tipo de investigaciones, con resultados para la localidad de Sumapaz, permitiendo realizar un comparativo de su situación socioeconómica frente a las demás localidades del Distrito y en especial, ofreciendo una línea de base para su posterior análisis.

Por último, es necesario destacar el apoyo permanente brindado por el Departamento Administrativo Nacional de Estadística DANE en el desarrollo de los procesos de diseño muestral y de cuestionarios, operativo de campo y consolidación de la información. Así mismo, agradecer el acompañamiento realizado durante el operativo de campo por los miembros del equipo de la Universidad Distrital Francisco José de Caldas.

ARTURO FERNANDO ROJAS ROJAS

Secretario Distrital de Planeación

1

Metodología

INTRODUCCIÓN

Las encuestas dirigidas a hogares son una de las principales fuentes de datos socioeconómicos con las que cuentan los países. No solamente permiten calcular indicadores para medir determinados aspectos económicos y sociales, sino que además proveen información que hace posible conocer y explicar los determinantes o factores causales del comportamiento de dichos aspectos, lo cual es de gran importancia para el diseño y monitoreo de resultados de las políticas públicas.

Las encuestas de calidad de vida son instrumentos que permiten analizar la situación de bienestar de la población investigada. Normalmente las encuestas a hogares se concentran o especializan en temas específicos, como por ejemplo, la encuesta de Mercado Laboral, que en Colombia se aplica en forma regular y continua durante todo el año. También está la encuesta de ingresos y gastos que se aplica, por lo general, cada diez años. Si bien, estas encuestas indagan sobre algunos aspectos que permiten hacer análisis particulares del bienestar, suministran información para conocer de forma integrada, las diferentes variables, que determinan las condiciones de vida del hogar.

Tener información integrada sobre gastos, ingresos, mercado laboral, condiciones de la vivienda y del medio ambiente donde residen los hogares, condiciones de salud y servicios de salud con que cuentan las personas, lo mismo que conocer las percepciones que estas personas tienen sobre su bienestar, permiten mejorar sustancialmente el conocimiento y enriquecer el análisis de calidad de vida y de los factores que influyen en ésta.

La Encuesta Calidad de Vida es una investigación que tiene por objeto recoger información sobre diferentes aspectos y dimensiones del bienestar de los hogares, incluyendo los ingresos y gastos, la salud, la educación, el acceso a bienes y servicios públicos y otras variables que permiten análisis posteriores de los factores que explican los diferentes niveles de vida existentes en la sociedad.

En el presente año, en Bogotá D.C., se realizó dicha encuesta, representativa a nivel de localidad, orientada a temas como pobreza, seguridad alimentaria, asistencia escolar, seguridad social, morbilidad, trabajo infantil, cuidado de los niños, entre otros, y programas de política pública. Debido a su gran riqueza temática permite realizar un seguimiento confiable de la realidad socioeconómica de la ciudad, sirviendo así, como base del análisis e investigación posterior de las condiciones de vida de sus ciudadanos y como punto de partida para la posterior formulación de política distrital y local.

1. MARCO CONCEPTUAL DE LA ENCUESTA CALIDAD DE VIDA

1.1 ANTECEDENTES

La preocupación por analizar la magnitud y características del problema de Pobreza en la población surgió desde los años sesenta en los países latinoamericanos. En Colombia los primeros acercamientos a estas medidas se realizaron con el Censo Nacional de Población de 1985, con la aplicación de la metodología de Necesidades Básicas Insatisfechas (NBI) y con el análisis de la Encuesta Nacional de Ingresos y Gastos que logró aplicar la metodología de Línea de Pobreza (LP), que permitieron cuantificar la pobreza y generar estadísticas básicas en el país. Sin embargo, fue hasta 1991 cuando el DANE realizó la primera “Encuesta sobre Pobreza y Calidad de Vida en Santafé de Bogotá” a nivel de alcaldías locales con la colaboración de UNICEF y la Alcaldía Mayor de Bogotá. Esta encuesta tenía como objetivo principal obtener información necesaria y suficiente para determinar y caracterizar las condiciones de vida de la población de Santafé de Bogotá, por medio de 14 capítulos que abarcaban temáticas como: estructura y ubicación de la vivienda, datos generales de la vivienda y el hogar, gastos, patrimonio y condiciones de vida del hogar, acceso del hogar a servicios básicos y percepción social del jefe del hogar, entre otras.

En 1993 se realiza una nueva versión de la encuesta con mayor cobertura para el país: la Encuesta Nacional de Calidad de Vida, representativa para total nacional, total urbano - rural y 4 principales ciudades del país (Bogotá, Medellín, Cali y Barranquilla), cuyo objetivo principal fue obtener y proveer al país la información necesaria y suficiente para determinar niveles de pobreza, caracterizar condiciones de vida de la población urbana-rural y diseñar, controlar y evaluar planes y programas de desarrollo socioeconómico. En esta ocasión, se utilizaron dos formularios diferentes, uno para el área urbana y otro para la rural, el primero contenía 7 capítulos con temáticas como datos de la vivienda y el hogar, gastos, características generales de las personas, condiciones de vida del hogar e historia de vida del jefe; por su parte, el formulario rural contenía las mismas temáticas pero tenía un capítulo adicional de actividad productiva del hogar.

En la Encuesta Nacional de Calidad de Vida, realizada en 1997, representativa a nivel nacional, por grandes regiones urbano - rural, se utilizó la metodología implementada por el Banco Mundial para las encuestas de Medición de Condiciones de Vida (LSMS). La encuesta estuvo compuesta por 15 capítulos que contenían no solo información sociodemográfica importante como: salud, educación, fuerza de trabajo, gastos, cuidado de los niños, capacitación para el trabajo, negocios familiares, etc., sino también información relacionada con el entorno de los hogares e información sobre precios de artículos (principalmente alimentos) en la zona rural. Esta estructura permitió obtener información sobre aspectos relacionados con la calidad de vida de importantes sectores de la población como son los productores agropecuarios y de los hogares que derivan todo o parte de sus ingresos de negocios familiares, así como de las personas catalogadas como asalariados.

En 2003, se realizó la Encuesta de Calidad de Vida, representativa para el total nacional, cabecera – resto, y por grandes regiones (Antioquia, Valle, Atlántico, Pacífica, Central, Oriental), sólo cabecera para Orinoquia-Amazonia; para Bogotá D.C. total y para cada una de las 19 localidades

urbanas y para el total de San Andrés y Providencia. Contenía 15 capítulos similares a los utilizados en 1997, los cuales permitieron examinar resultados de algunos programas sociales coadyuvando a su monitoreo y control. Adicionalmente, se incluyeron temáticas que facilitaron determinar el impacto de la crisis económica a la que se enfrentaron los hogares colombianos a finales de la década pasada y mediciones con el fin de actualizar los indicadores de pobreza.

1.2 OBJETIVOS

Medir las condiciones de vida de los habitantes de Bogotá y de cada una de sus localidades incluyendo Sumapaz, con el fin de analizar los cambios ocurridos en los niveles de bienestar de la población y actualizar la información socioeconómica y geográfica del Distrito como apoyo a los procesos de planeación, programación, seguimiento y evaluación de las políticas públicas distritales.

1.2.1 Objetivos Específicos

- Generar información adecuada acerca de las condiciones de vida de los habitantes de la ciudad para el diseño de políticas sociales dirigidas a la reducción de la pobreza y el aumento de la equidad.
- Permitir el seguimiento a la evolución de los niveles de bienestar de los distintos grupos sociales, especialmente aquellos en situaciones de pobreza y exclusión social.
- Analizar el impacto de las políticas y programas sociales distritales sobre el bienestar de los hogares y contribuir en su monitoreo y evaluación.

1.3 TEMAS INVESTIGADOS

La Encuesta de Calidad de Vida, consta de un capítulo de identificación y once capítulos temáticos que contienen las diferentes variables que se muestran a continuación:

- 1. Capítulo de datos de la vivienda:** tipo de vivienda, material de paredes y pisos, servicios públicos domiciliarios, número de hogares en la vivienda y áreas y focos de afectación del lugar donde está ubicada la vivienda.
- 2. Capítulo de servicios del hogar:** grado de hacinamiento en el hogar, condiciones, calidad y gastos en servicios con que cuenta el hogar.
- 3. Capítulo de tenencia y financiación de la vivienda:** tipo de tenencia de la vivienda, título de propiedad de la vivienda y pagos relacionados con ésta como predial y valorización.
- 4. Capítulo de características generales y composición del hogar:** información demográfica básica sobre los miembros del hogar, movilidad intra e inter localidad y módulo SISBEN.
- 5. Capítulo de salud:** indaga varios aspectos como cobertura del Sistema de Seguridad Social en Salud, déficit alimentario de los miembros del hogar, condiciones de salud de los miembros del hogar, utilización de servicios médicos y gasto efectuado, enfermedades crónicas y limitaciones permanentes
- 6. Capítulo de cuidado de los niños menores de cinco años:** cobertura educativa de los establecimientos públicos y privados, control de crecimiento y desarrollo, registro civil de los niños, sitio de permanencia de los niños, horas que dedican padre y madre al cuidado de los menores y actividades que realizan.

7. Capítulo de labores de los niños y niñas de 5 a 9 años: características de las actividades laborales realizadas por los niños, ingresos de los niños (dinero y especie) y oficios del hogar.

8. Capítulo de educación: características educativas: alfabetismo, asistencia escolar, nivel escolar alcanzado y años de estudio, gastos de los hogares en educación y subsidios, becas y créditos educativos.

9. Capítulo de Fuerza de trabajo: clasificación de la población por la actividad que realizó principalmente la semana anterior, condiciones de trabajo de las personas e ingreso de los hogares.

10. Capítulo de condiciones de vida del hogar y tenencia de bienes: percepción del jefe o el cónyuge sobre las condiciones de vida del hogar, seguridad alimentaria en el hogar, pobreza subjetiva, satisfacción y seguridad en el empleo, situación económica, posesión de bienes en el hogar, conocimiento y uso de comisarías de familia y comedores comunitarios.

11. Capítulo de gastos: gasto de los hogares en grandes rubros con periodicidad semanal, mensual, trimestral y anual.

1.4 DISEÑO DEL INSTRUMENTO DE RECOLECCIÓN

Además de reunir la información necesaria para obtener una medida lo más completa posible de las principales dimensiones de la calidad de vida de los hogares, esta encuesta tiene las siguientes características de tipo metodológico y técnico:

- **Encuesta multi-propósito.** Reúne información sobre los diferentes aspectos y dimensiones del bienestar de los hogares, incluidos los ingresos y gastos, la salud, la educación, el acceso a bienes y servicios públicos y otras variables que permiten el análisis de los factores que explican los diferentes niveles de vida existentes en la sociedad. En concreto, interesa saber no sólo cuántos pobres hay y dónde viven, sino por qué lo son.
- **Intensivos procesos de supervisión, control, monitoreo y seguimiento.** En todos los niveles y etapas de recolección, depuración y consolidación de la información en campo, para asegurar información de alta calidad.
- **Entrevista con informante directo.** Se toma información directamente a cada una de las personas que sean objeto de la encuesta, exceptuando los niños y niñas menores de 10 años. Este procedimiento permite, además, evitar que la entrevista se concentre en una sola persona. Por tanto, se hacen tantas visitas como sea necesario, para entrevistar directamente a cada una de las personas del hogar.
- **Captura de información a través de Dispositivos Móviles de Captura (DMC) que tiene cada encuestador.** El uso del DMC permite obtener datos con mayor precisión, alta calidad y además una transmisión rápida de la información recolectada.

Para el Operativo de la “ECVB 2007 Bogotá por Localidades” se recogió la información en un Dispositivo Móvil de Captura – DMC, el cual tiene incorporado el formulario conformado por 11 capítulos, descritos anteriormente. En estos capítulos se agrupan y ordenan las variables relacionadas con los diferentes temas de investigación que se abordan en este estudio, como son viviendas, hogares y personas, con la siguiente estructura:

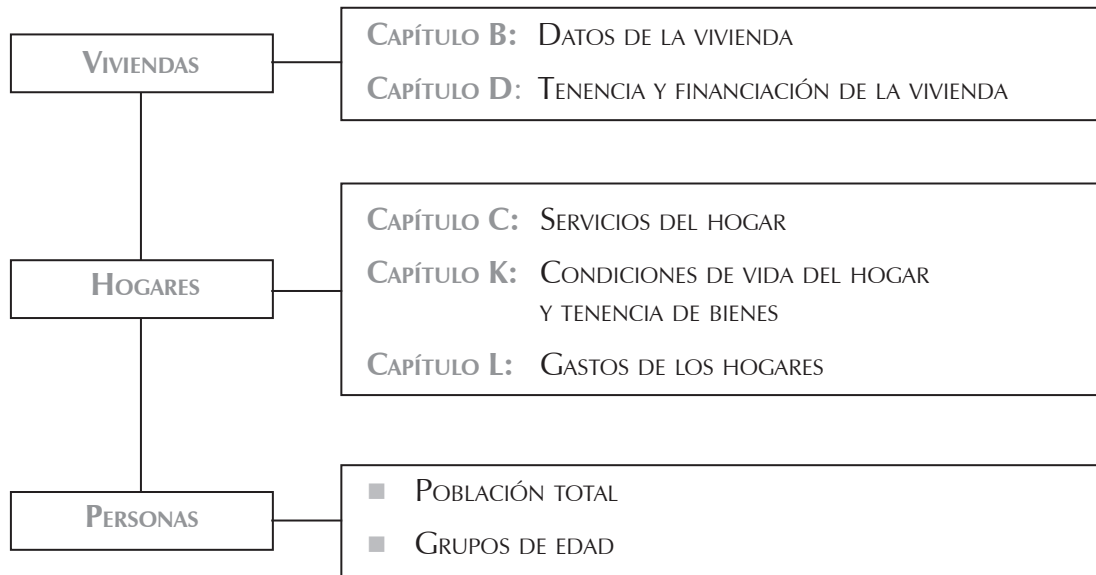

Como se muestra en el esquema, cada temática tiene destinado un capítulo, los objetivos de cada uno se exponen a continuación:

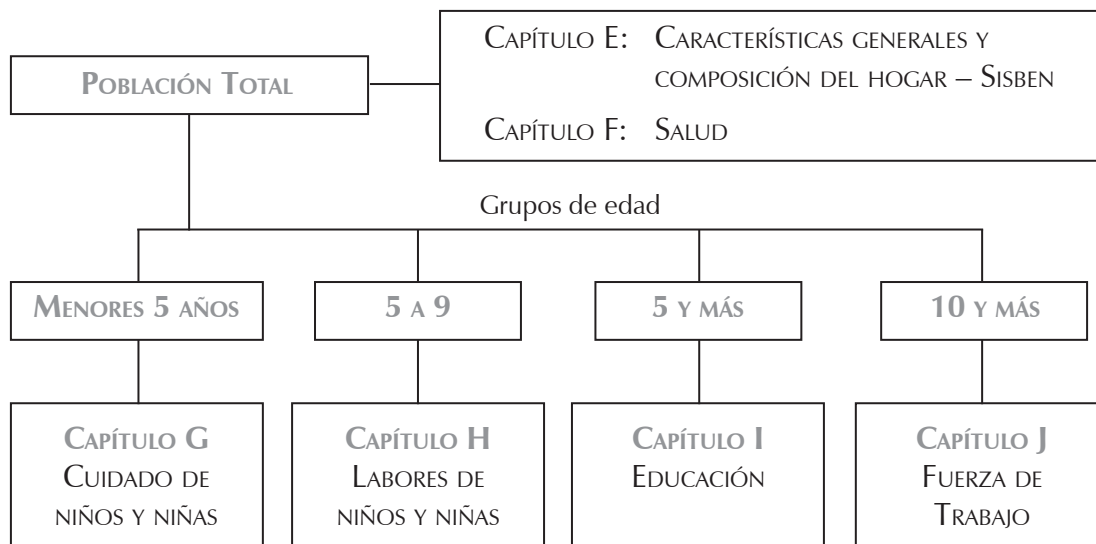

1.5 DEFINICIONES CONCEPTUALES BÁSICAS

A continuación se presentan las definiciones y conceptos que se consideran importantes para el desarrollo de la encuesta.

- **Edificación:** es toda construcción *independiente y separada*, compuesta por una o más unidades o espacios. Una edificación puede tener varias entradas y generalmente está cubierta por un techo. Estas unidades o espacios pueden tener diferentes usos, y para esta encuesta sólo interesan las que sean utilizadas como vivienda, o sea, que sean destinadas para ser habitadas por personas. Algunos ejemplos de edificación son: una casa, un edificio, un estadio, un centro comercial, un

hotel, un cuartel, una vivienda construida con latas y materiales de desecho, un lote cerrado con muros destinado a parqueadero, etc.

Independiente, porque tiene acceso desde la vía pública, directo o a través de espacios de uso común como: escaleras, corredores, patios, ascensores, pasillos y zaguanes.

Separada, porque tiene paredes que la separan y diferencian de otras construcciones.

- **Vivienda o unidad de vivienda:** es un espacio *independiente* y *separado* habitado o destinado a ser habitado por una o más personas. Por ejemplo: casas, apartamentos, cuartos en inquilinato u otro tipo de estructura, etc.

Independiente, porque tiene acceso desde la vía pública, y las personas que habitan en una vivienda pueden entrar y salir de ella sin pasar por *áreas de uso exclusivo de otra vivienda*, como la sala, el comedor, la cocina, las habitaciones para dormir, cuartos de estudio y cuartos de costura.

Separado, porque tiene muros, paredes, tapias u otro tipo de separación fija que permite diferenciar de otras unidades o espacios.

Tipos de Vivienda

Las unidades de vivienda se clasifican, en los siguientes tipos:

- **Casa:** es una edificación, formada por una sola unidad cuyo uso es el de vivienda, con acceso directo desde la vía pública. El servicio sanitario y la cocina pueden estar o no dentro de la casa. Por ejemplo: los chalets, las cabañas, las chozas, las viviendas de desecho (tugurios), las casas que tienen el baño y la cocina en el solar.

Cuando una vivienda tipo casa se reforma, se pueden crear en su interior una o más unidades de vivienda, así, la edificación deja de ser una casa y se convierte en una edificación con dos o más unidades de vivienda tipo cuarto o tipo apartamento, según sea el caso.

- **Apartamento:** es una unidad de vivienda que hace parte de una edificación mayor, en la cual, generalmente, hay otras unidades de vivienda y dispone de servicio de sanitario y cocina en su interior. Tiene acceso desde la vía pública a través de pasillos, corredores, escaleras o ascensores. Por ejemplo: Las viviendas de bloques **Bifamiliares** y **Multifamiliares**; las unidades que están en lo que anteriormente era una casa que se reformó para construir varias unidades de vivienda, siempre y cuando cuenten con servicios de sanitario y cocina en su interior

- **Cuarto(s) en inquilinato:** es una edificación adaptada o transformada en la cual se encuentran varias viviendas que, carece de servicio sanitario y de cocina en su interior, o como máximo dispone de uno de estos servicios.

Un **inquilinato** es una **edificación** adaptada o transformada para alojar varios hogares que comparten servicios y con una entrada común desde la calle. Cada hogar ocupa generalmente uno o más cuartos. Los servicios no son exclusivos y en la mayoría de los casos están ubicados en el patio, solar o corredores.

La vivienda **tipo cuarto(s) en inquilinato** tiene acceso desde la vía pública a través de pasillos, patios de ropas, zaguanes y otros espacios de circulación común o directamente desde la vía pública. Las personas que habitan en este tipo de vivienda entran y salen de ella sin pasar por los cuartos de uso exclusivo de otros hogares.

Cada cuarto o grupo de cuartos en una estructura de inquilinato, constituye una vivienda independiente.

- **Cuarto(s) en otro tipo de estructura:** Es un espacio cerrado separado por paredes que hace parte de una edificación mayor (diferente de inquilinato) con una puerta que tiene acceso desde la vía pública a través de pasillos, patios, zaguanes y otros espacios de circulación común.

En general carecen de servicio sanitario o cocina en su interior, o como máximo dispone de uno de estos servicios.

- **Vivienda Indígena:** es la edificación conformada por una sola unidad, cuyo uso es el de vivienda, construida según las costumbres de cada grupo étnico conservando la estructura tradicional. De acuerdo con el grupo étnico y la región, reciben diferentes nombres como *maloca, bohío, tambo* o *choza*.
- **Otro tipo de vivienda:** son espacios adaptados para vivienda, donde habitan personas en el momento de la Encuesta, generalmente carecen de servicio sanitario y cocina en su interior. Por ejemplo: Puentes, cuevas, carpas, vagones de tren, contenedores, casetas, embarcaciones, refugios naturales, etc.
 - Este tipo de vivienda se puede encontrar en las siguientes estructuras:
 - a) En edificaciones mayores destinadas para usos industrial, comercial o de servicios, como por ejemplo, parqueaderos, depósitos, bodegas, iglesias, colegios, fábricas, etc.
 - b) En una edificación que antiguamente tenía sólo una unidad de vivienda (tipo casa) y que se reformó para sacar dos o más viviendas.
 - c) En edificios de apartamentos (cuartos para portero o celador).
- **Hogar:** está constituido por una persona o grupo de personas, parientes o no, que viven (duermen) en la totalidad o en parte de una vivienda, atienden necesidades básicas con cargo a un presupuesto común y comparten generalmente las comidas. También constituyen un hogar las personas que se asocian para vivir bajo el mismo techo, aunque no compartan las comidas. Algunos de los grupos especiales de personas que conforman un hogar son:
 - **Los pensionistas,** son personas que pagan por el derecho a dormir en la vivienda y a los alimentos, se consideran miembros del hogar, **si su número es menor o igual a 5**. Si su número es 6 o más no se consideran miembros del hogar.
 - **Los empleados del servicio doméstico y sus familiares,** si duermen en el hogar donde trabajan, se consideran miembros de ese hogar.
 - **Los inquilinos,** o persona a la que se le arrienda uno o varios espacios de una vivienda y prepara los alimentos o come por separado, constituye un hogar aparte.
- **Jefe del Hogar:** es la persona que siendo residente habitual es reconocido como jefe por los demás miembros del hogar; ya sea por la edad, por una mayor responsabilidad en las decisiones, por prestigio, relación familiar o de parentesco, o por razones económicas o tradiciones culturales. El jefe de hogar puede ser hombre o mujer.
- **Miembros del Hogar:** son miembros del hogar las personas que se consideran residentes habituales.
- **Residente habitual:** es la persona que vive permanentemente o la mayor parte del tiempo en una vivienda, aunque en el momento de la encuesta se encuentre ausente.

Además de las personas que viven permanentemente en el hogar que se está encuestando, también son Residentes Habituales:

- Las personas que se encuentran ausentes por motivos especiales como cursos cortos de capacitación, viajes de negocio o de trabajo, etc.
- Los agentes viajeros, marinos mercantes.
- Las personas secuestradas.

- Los empleados del servicio doméstico que duermen en esa vivienda, aunque el fin de semana duerman en la vivienda de su familia.
- Los enfermos internados en hospitales o clínicas.
- Las personas desplazadas, sin importar que no sepan cuanto tiempo van a permanecer en el hogar que se está encuestando.

No son Residentes Habituales del hogar que se está encuestando:

- Las personas que estudian o trabajan en otro lugar y vienen los fines de semana o en las vacaciones al hogar de su familia.
 - Los presos en cárceles, personas prestando el servicio militar en cuarteles del ejército, fuerza armada o aérea; personas en internados de estudio, conventos, monasterios, asilos, ancianatos, etc.
- **Unidad de Gasto:** persona o grupo de personas que atiende sus propios gastos, que comparten la vivienda y tienen un fondo común para satisfacer sus necesidades (gastos de alimentación, servicios de la vivienda, equipamiento y otros gastos del hogar). La unidad de gasto puede ser equivalente al hogar tal como se definió, o un hogar puede estar compuesto por varias unidades de gasto.

Aunque esta investigación considere a los pensionistas, los trabajadores y el servicio doméstico y sus hijos como miembros del hogar, estos conforman una unidad de gasto diferente debido a que no participan de la totalidad de los gastos en común, ni aportan sus ingresos al hogar. En efecto, los pagos de los pensionistas constituyen ingresos (no aportes) para el hogar y no un gasto; y a su vez, el servicio doméstico (que ha sido considerado residente habitual) recibe ingresos del hogar (en dinero y en especie) que se constituye como un gasto para el hogar. Por esta razón los pensionistas y el servicio doméstico constituyen unidades de gasto independientes.

- **Períodos de Referencia:** el intervalo de tiempo al cual van referidas las preguntas, se denomina período de referencia. Dada la variedad de temas que se tratan en la ECVB, se definen distintos períodos tratando de abarcar las diferentes frecuencias con las que se producen los hechos que son objeto de estudio.

Los períodos más frecuentemente usados en la encuesta son:

Últimos 7 Días: se refiere a los 7 días inmediatamente anteriores a la realización de la encuesta. Si ésta se realizó el miércoles 13 de junio de 2007, los últimos 7 días comprenden desde el miércoles 6 de junio, hasta el martes 12 de junio del mismo año.

Semana Pasada o de Referencia: es la semana calendario (lunes a domingo) inmediatamente anterior a la semana en la que se efectúa la entrevista. Si la encuesta se realizó en la semana del lunes 2 de abril al domingo 8 de abril de 2007, la semana pasada o de referencia es la que comprende desde el lunes 26 de marzo hasta el domingo 1 de abril de 2007.

Semana de la Encuesta: se define como la semana calendario de lunes a domingo durante la cual se lleva a cabo la recolección de la información.

Mes Pasado: hace relación al mes calendario inmediatamente anterior al mes en el que se realiza la encuesta. Si la encuesta se realizó en junio, el mes pasado es mayo.

Últimos Tres Meses: corresponde a los tres meses calendario inmediatamente anteriores a la realización de la encuesta. Si ésta se realizó en junio de 2007 los últimos 3 meses comprenden desde marzo hasta mayo de 2007.

Últimos Doce Meses: hace referencia a los doce meses calendario inmediatamente anteriores al mes en que se está haciendo la encuesta. Si la encuesta se realizó en junio, los últimos 12 meses corresponden al periodo junio de 2006 a mayo de 2007.

2. DISEÑO MUESTRAL

2.1 GENERALIDADES

2.1.1 Población Objetivo

La población objetivo de la ECVB está compuesta por los hogares particulares y población civil no institucional existentes en el año 2007 en 20 localidades de Bogotá D.C.: Usaquén, Chapinero, Santa Fe, San Cristóbal, Usme, Tunjuelito, Bosa, Kennedy, Fontibón, Engativá, Suba, Barrios Unidos, Teusaquillo, Los Mártires, Antonio Nariño, Puente Aranda, La Candelaria, Rafael Uribe Uribe, Ciudad Bolívar y Sumapaz.

2.1.2 Unidades de Observación

Las unidades de observación son los hogares y las personas que los conforman, al igual que las viviendas que habitan. A cada vivienda se le asocian todos los hogares que la ocupan, y a todo hogar se le asocia solo una vivienda, la que ocupa. De igual manera, cada persona pertenece a un solo hogar.

2.1.3 Unidad de análisis

La unidad de análisis son cada uno de los hogares seleccionados, las personas que lo conforman y las viviendas que habitan.

2.1.4 Cobertura

La cobertura de la encuesta comprende 20 localidades de Bogotá.

2.1.5 Precisión deseada de las estimaciones

La precisión de las estimaciones se mide en términos del error estándar relativo. Para esta investigación, el error estándar relativo esperado es del 6.5% para las estimaciones de los parámetros cuya ocurrencia tienen una frecuencia del 5% o más.

2.1.6 Marco Estadístico

El marco estadístico está constituido por el inventario cartográfico y el listado agregado de viviendas y hogares a nivel de área geográfica (AG), obtenidos de la información del Censo General de 2005. Para ello, se utilizó la cartografía digital del Departamento Administrativo de Catastro Distrital DACD actualizada a 2004.

En un sentido estrictamente técnico, lo anterior implica que la cobertura geográfica de la ECVB-2007 se amplió respecto a la versión 2003, teniendo en cuenta que el mapa digital se actualiza permanentemente, incorporando nuevos desarrollos urbanísticos al interior del Distrito Capital, en particular, esta versión capta el crecimiento de la ciudad en la periferia.

Así las cosas, es recomendable en futuras mediciones tener en cuenta la cobertura geográfica de referencia y los cambios que ésta experimenta año a año.

2.1.7 Parámetros a Estimar

Los parámetros a estimar pueden expresarse en términos de totales y razones. Las variables de interés se relacionan con las condiciones de la vivienda, servicios públicos, condiciones de salud, cuidado y labores de niños y niñas, educación, fuerza de trabajo, condiciones de vida y gastos de los hogares.

2.1.8 Niveles de desagregación requeridos

Las estimaciones se publican para las localidades de Usaquén, Chapinero, Santa Fé, San Cristóbal, Usme, Tunjuelito, Bosa, Kennedy, Fontibón, Engativá, Suba, Barrios Unidos, Teusaquillo, Los Mártires, Antonio Nariño, Puente Aranda, La Candelaria, Rafael Uribe Uribe, Ciudad Bolívar y Sumapaz, además para el agregado Bogotá. D.C.

2.2 ESTRATEGIA MUESTRAL

Los elementos que determinan el resultado de un estudio de muestreo son las probabilidades de selección de la muestra $p(s)$ (diseño muestral) y el tratamiento de los datos muestrales observados (estimador). El conjunto de diseño, estimador y las consideraciones de tipo económico y operativo conforman lo que se denomina *Plan muestral*.

2.2.1 Diseño Muestral

Teniendo en cuenta los objetivos de la ECVB y las consideraciones anteriores, se optó por un diseño *probabilístico*, es decir cada unidad de muestreo tiene una probabilidad de inclusión conocida y mayor que cero, *estratificado*, por tanto cada AG del marco muestral se clasificó en un sólo estrato socioeconómico, con la metodología definida por el Departamento Nacional de Planeación, por observación directa de cada lado de la manzana y asignándole el estrato modal, es decir, el más

frecuente, de las viviendas que la componen y de *conglomerados* donde en cada segmento seleccionado, se encuestaron todos los hogares y todas las personas que los conforman.

2.2.2 Método de Selección

Se consideró cada localidad como una subpoblación. En cada una de ellas se agruparon AG por estrato socioeconómico. Posteriormente, se seleccionaron AG dentro de cada estrato mediante diseño proporcional al número de viviendas, utilizando el método de selección πpt sistemático.

Finalmente, se hizo un recuento de viviendas para las manzanas seleccionadas y con base en éste se seleccionan segmentos por muestreo sistemático.

2.2.3 Peso básico debido al diseño

Probabilidades de inclusión:

La probabilidad de incluir una manzana dada (AG_i) en la muestra es proporcional a la cantidad de viviendas en AG_i . Para cada localidad l en cada estrato h se tiene un tamaño de muestra n_{lh} . Así se tiene que la probabilidad de incluir a AG_i en la muestra es:

$$P(AG_m) = \pi_{li} = n_{lh} \times \frac{\text{Cantidad de viviendas en la } AG_i}{\text{Total de viviendas en la localidad } l \text{ estrato } h} \quad (1)$$

Cuando el total de viviendas en la AG_i es mayor a la cantidad de viviendas en el estrato dividida por el tamaño de muestra, entonces $P(AG_i) = 1$, es decir la AG_i es una manzana de inclusión forzosa y en ella se deben seleccionar 1 o más segmentos. La cantidad de segmentos a seleccionar en una AG de inclusión forzosa esta determinada por el tamaño de la AG. Cuando se han encontrado todas la AG de inclusión forzosa, las probabilidades de inclusión son recalculadas de acuerdo a (1) sin tener en cuenta las AG de inclusión forzosa.

$P(\text{Seg}_a/AG_i)$: Probabilidad de incluir en la muestra el segmento a de la manzana AG_i dado que AG_i fue seleccionado. Para las manzanas de inclusión forzosa $n_i \geq 1$, mientras que para aquellas de inclusión no forzosa $n_i = 1$

$$P\left(\frac{\text{Seg}_a}{AG_i}\right) = \pi_{k/i} = n_i \times \frac{1}{\text{Cantidad de segmentos en la } AG_i}$$

Como se encuesta cada vivienda, hogar y persona perteneciente al segmento, la probabilidad de incluirlas es la misma que la de incluir el segmento. Esto significa que cada individuo k que pertenece al segmento a tiene la misma probabilidad de inclusión.

En cada una de las dos etapas de selección de las unidades de la muestra se cumplió de forma aleatoria con una determinada probabilidad. Tales etapas fueron: muestreo de unidades primarias (AG) y selección de los conglomerados (segmentos) en las unidades primarias. Con las probabilidades en cada etapa se obtiene la probabilidad final de inclusión:

$$P(AG_m) \times P\left(\frac{\text{Seg}_a}{AG_m}\right) = \pi_{li} \pi_{k/i} = \pi_k = P(\text{Seg}_a)$$

Así, el peso dado por el diseño o factor básico de expansión es:

$$F_b = \frac{1}{P(\text{Seg}_a)} = \frac{1}{\pi_k}$$

2.2.4 Estimadores

El objetivo final de una encuesta por muestreo es estimar una cantidad poblacional desconocida θ , denominada parámetro, ese valor puede ser un total poblacional $\theta = Y$, o puede ser una razón de dos totales poblacionales: $\theta = R = \frac{Y}{Z}$.

Denotamos un estimador de θ por $\hat{\theta} = \hat{\theta}(S)$, por ejemplo el estimador del total Y es $\hat{Y} = \hat{Y}(S)$, similarmente el estimador de una razón R será $\hat{R} = \frac{\hat{Y}}{\hat{Z}} = \frac{\hat{Y}(S)}{\hat{Z}(S)}$. Formalmente, el estimador es una función de valor real $\hat{\theta}: S \rightarrow \mathfrak{R}$, con dominio sobre el conjunto S de muestras aleatorias. Al aplicar esta función a una muestra particular s , se obtiene un valor $\hat{\theta}(s)$ denominado estimación.

2.2.5 Estimador del total poblacional

2.2.5.1 Estimador de Horvitz-Thompson (H.T.)

Este estimador es calculado a través de los pesos dados por el diseño muestral.

Estos pesos son: $d_k = F_b = \frac{1}{\pi_k}$ y así el estimador (H.T.) del total es:

$\hat{Y}_{HT} = \sum y_k d_k$, este estimador es insesgado¹ bajo condiciones de total respuesta y no pérdida de muestra, es decir condiciones ideales, además este estimador sólo usa información proveniente de la muestra y el diseño. En las condiciones reales de una encuesta existen problemas de pérdida de muestra por no respuesta, en este caso el estimador H.T. es sesgado. Además, existe información externa confiable que podría usarse para controlar estos sesgos y en adición disminuir la variabilidad del estimador.

2.2.5.2 El estimador de calibración

Este estimador permite ajustar los resultados de acuerdo a cambios experimentados por el marco muestral de referencia. En este caso, considerando que se tienen las proyecciones poblacionales provenientes del Censo General 2005 por grupos de edad quinquenales en cada localidad y teniendo en cuenta que constituye la fuente de información más precisa disponible, esta fue usada de tal forma que contribuyera a disminuir los sesgos debido a la no-respuesta. Adicionalmente en la medida en que esta información guarde relación con la variable respuesta disminuye la varianza del estimador.

¹ Un estimador se dice insesgado si la esperanza del estimador es el parámetro es decir $E[\hat{\theta}] = \theta$

La construcción de este tipo de estimadores parte de la información del total de personas en cada localidad. Con éste se construye el vector de totales:

$$X'_U = \left[\sum_U x_{1k} \quad \sum_U x_{2k} \quad \cdots \quad \sum_U x_{jk} \quad \cdots \quad \sum_U x_{pk} \right]$$

donde cada variable x_{jk} da la cantidad de personas en el rango de edad j en la vivienda k , (se hace a nivel de vivienda ya que es la unidad de análisis más agregada, de esta manera a cada vivienda corresponde un único factor de expansión).

De manera que para cada vivienda se establece el vector:

$$x'_k = \left[x_{1k} \quad x_{2k} \quad \cdots \quad x_{jk} \quad \cdots \quad x_{pk} \right]$$

La idea es ajustar los pesos para que:

$$X_U = \sum_r w_k x_k,$$

es decir, sumando sobre las variables definidas expandidas se obtienen los valores proyectados de población en cada grupo de edad en cada localidad.

Estos nuevos pesos se obtienen de manera que sean lo más cercanos posible a los pesos dados por el diseño $d_k = 1/p_k$. Los nuevos pesos son obtenidos mediante minimización de la distancia lineal entre w_k y d_k :

$$w_k = d_k v_k, \text{ con } v_k = 1 + |'x_k \text{ donde } |' = \left(X_U - \sum_r d_k x_k \right)' \left(\sum_r d_k x_k x_k' \right)^{-1}$$

los valores v_k o sea la corrección de pesos son limitados por el intervalo $0.5 \leq v_k \leq 3.0$, la obtención de los pesos se hace de manera iterativa hasta obtener las correcciones v_k que cumplan con la ecuación de calibración y con los límites.

De esta manera la estimación de un total para una variable de interés se da como:

$$\hat{Y} = \sum_r w_k y_k \quad (1)$$

2.2.6 Estimador de una razón

Cuando se desea estimar una razón $R = \frac{Y}{Z}$ el correspondiente estimador de calibración es

$$\text{calculado con los totales estimados: } \hat{R} = \frac{\hat{Y}}{\hat{Z}} = \frac{\sum_r w_k y_k}{\sum_r w_k z_k}.$$

2.2.7 Estimador de la varianza del estimador:

La varianza del estimador de calibración del total se estima con la siguiente expresión:

$$\hat{v}(\hat{Y}) = \sum_{h=1}^H \left[\frac{n_h}{n_h - 1} \sum_{r_h} (1 - \pi_{li}) \left(\frac{\hat{t}_v}{\pi_{li}} - \frac{\sum_{r_h} (1 - \pi_{li}) (\hat{t}_v / \pi_{li})}{\sum_{r_h} (1 - \pi_{li})} \right) + \sum_{r_h} \frac{v_k (v_k - 1)}{\pi_k} \hat{e}_k^2 \right]$$

donde:

$$\hat{t}_v = \sum_{r_{li}} \frac{v_k \hat{e}_k}{\pi_{k/i}}, \quad \hat{e}_k = y_k - x_k^t B_d$$

$$B_{dv} = \left(\sum_r \frac{v_k}{\pi_k} x_k x_k^t \right)^{-1} \left(\sum_r \frac{v_k}{\pi_k} x_k y_k \right)$$

Para estimar la varianza del estimador de calibración de una razón se utilizó el método de linealización de Taylor. Para una razón, en la expresión de varianza total se cambia y_k por $\hat{u}_k = \frac{1}{\hat{Z}} (y_k - z_k \hat{R})$

2.2.8 Coeficiente de Variación

Dado el parámetro a estimar θ y su estimador $\hat{\theta}$, a la raíz cuadrada de la varianza del estimador $[V(\hat{\theta})]^{1/2}$ se llama el error estándar del estimador $\hat{\theta}$. La razón entre el error estándar del estimador y el valor esperado de $\hat{\theta}$, $CV(\hat{\theta}) = [V(\hat{\theta})]^{1/2} / E(\hat{\theta})$, se conoce como coeficiente de variación del estimador. El coeficiente de variación es una medida relativa de la calidad del estimador. Como el coeficiente de variación depende de la población, en la muestra se hace una estimación del mismo, en el caso de un total esta es: $CVe(\hat{Y}) = [\hat{v}(\hat{Y})]^{1/2} / \hat{Y}$ y en el caso de una razón es $CVe(\hat{R}) = [\hat{v}(\hat{R})]^{1/2} / \hat{R}$

La calidad de una estimación se mide en términos de su coeficiente de variación estimado (CVE). En la ECBV, el CVE esperado es del 6.5% para variables de estudio con frecuencias mayores al 5 %.

3. ESTIMACIÓN Y PROYECCIÓN DE POBLACIÓN PARA BOGOTÁ D.C.

Concluido el proceso de Conciliación Censal del Censo General 2005, a través del cual se redefinieron y validaron los niveles y tendencias de cada uno de los componentes demográficos y se ajustaron los volúmenes y las estructuras de la población de cada uno de los territorios, la ciudad cuenta con un estimado de su **Población Base** para las proyecciones de Población que se formulan hacia futuro.

3.1 ESTIMACIÓN DE POBLACIÓN PARA BOGOTÁ D.C., POR LOCALIDADES – 2007 (Datos base para la Encuesta de Calidad de Vida)

La construcción de las proyecciones de población de Colombia y sus ámbitos territoriales, comprendió varias etapas, dentro de las cuales se tuvo en cuenta que la determinación de los datos de nivel y estructura de un área territorial específica, como es el caso del total de Bogotá D.C., debía estar debidamente armonizada con las demás entidades territoriales de su misma escala, a fin de garantizar la coherencia de los resultados con el nivel jerárquico superior.

3.2 PROCEDIMIENTO PARA LA ESTIMACIÓN DE LA POBLACIÓN 2007

Tal y como se mencionó, las proyecciones de población de Colombia hacen parte de un sistema coherente desde el nivel nacional hasta el municipal, que se encontraba en pleno desarrollo al momento de diseñar, aplicar, consolidar y procesar la Encuesta Calidad de Vida 2007, para Bogotá D.C.

En este orden de ideas, el DANE, considerando la necesidad de proporcionar un insumo adecuado para el diseño de los factores de expansión de la ECVB, acordó con la SDP un procedimiento, de carácter preliminar, que brindara las estimaciones de población por localidades y grupos quinquenales de edad, sin desconocer, que la elaboración de las proyecciones de población para Bogotá por localidad, requiere del análisis de una serie de factores que son determinantes en la dinámica poblacional de cada una de ellas y que existen particularidades sociales, económicas, urbanísticas, políticas y ambientales que deben ser incorporadas en las estimaciones de corto y mediano plazo, de forma que garanticen la mayor aproximación posible a la realidad, facilitando la toma de decisiones en política pública, por lo cual se encontró viable generar unas estimaciones a corto plazo.

Estos cálculos consideran que el momento que se requiere estimar (30 de junio de 2007) es cercano al momento censal (11 de noviembre de 2005) y que se tienen los resultados ajustados a 30 de junio de 2005 para el total de la ciudad, por lo que se espera que no generen mayores diferencias con los resultados definitivos.

3.2.1 Método combinado de extrapolación del nivel total y adopción de estructuras ajustadas

Para establecer la estimación preliminar de la población de Bogotá por localidades a 30 de junio de 2007, se definieron tres etapas:

a. Conciliación Censal

La primera, hace referencia al ajuste de la población de Bogotá D.C., tanto en nivel como en estructura, la cual se logró mediante el proceso de conciliación censal y proyecciones de población.

CUADRO 1 EVOLUCIÓN DE LA POBLACIÓN 1985-2005, BOGOTÁ D.C. SEGÚN PROCESO DE CONCILIACIÓN CENSAL Y PROYECCIONES DE POBLACIÓN			
Año	Total	Hombres	Mujeres
1985	4,225,649	1,999,538	2,226,111
1990	4,947,891	2,351,994	2,595,897
1995	5,699,655	2,717,698	2,981,957
2000	6,302,880	3,016,760	3,286,120
2005	6,840,116	3,285,708	3,554,408
2010	7,363,782	3,548,713	3,815,069
2015	7,878,783	3,810,013	4,068,770
2020	8,380,801	4,064,669	4,316,132

Fuente: DANE, Grupo de proyecciones

b. Estructura poblacional Bogotá 2007

En la segunda, se realizó un proceso asociado con la conciliación censal y las proyecciones de población a través del cual se obtuvieron las estructuras de población para Bogotá a 2005 y 2010, con base en las cuales se interpoló el nivel y la estructura del total de Bogotá para el 2007.

c. Población por localidades y grupos quinquenales de edad

La tercera etapa, desagregó la población por localidades y grupos quinquenales de edad, acudiendo a la información más adecuada posible y definiendo una serie de supuestos.

Información utilizada:

- Estructura de la población del total de Bogotá D.C. por edad a 30 de junio de 2007, resultante de la interpolación de las estructuras por sexo y grupos de edad del 2005 y 2010 obtenidas del proceso de conciliación censal y proyecciones de población (cuadro 2).

- Población por localidades para los períodos 1973 – 2005 en términos de participación porcentual y tasas de crecimiento intercensal tanto de los valores absolutos como de las participaciones (cuadros 3 y 4).
- Estructura de la población por edad, cabecera y resto para cada una de las localidades, de acuerdo con los resultados del Censo General 2005.

CUADRO 2 ESTRUCTURA DE LA POBLACIÓN DE BOGOTÁ D.C. A 30 DE JUNIO DE 2007			
Edad	Total	Hombres	Mujeres
Total	7,035,155	3,306,185	3,728,970
0-4	593,902	308,559	285,343
5-9	612,675	311,793	300,881
10-14	633,763	327,740	306,023
15-19	624,439	304,632	319,807
20-24	636,804	286,184	350,620
25-29	627,153	286,321	340,832
30-34	566,567	268,505	298,062
35-39	527,602	239,175	288,427
40-44	506,867	230,795	276,071
45-49	448,313	200,189	248,124
50-54	360,794	156,626	204,168
55-59	278,892	123,870	155,022
60-64	208,507	93,660	114,847
65-69	150,798	64,081	86,716
70-74	108,460	45,983	62,478
75-79	76,935	33,495	43,440
80 +	72,685	24,576	48,108

Fuente: DANE, *Proyecciones de Población, septiembre 2007*

CUADRO 3. POBLACIÓN AJUSTADA DE BOGOTÁ D.C., POR LOCALIDAD				
Localidades	1973¹	1985²	1993²	2005³
	24 de octubre	15 de octubre	24 de octubre	30 de junio
Total	2,496,172	4,262,127	5,440,401	6,840,115
Kennedy	195,955	561,710	758,870	951,073
Suba	97,459	334,700	564,658	923,064
Engativá	319,367	530,610	671,360	804,470
Ciudad Bolívar	35,451	326,118	418,609	570,619
Bosa	23,871	122,737	215,816	508,828
Usaquén	71,427	216,320	348,852	425,192
San Cristóbal	177,445	346,001	439,559	407,552
Rafael Uribe Uribe	255,454	283,213	379,259	378,164
Fontibón	90,060	166,427	201,610	301,375
Usme	6,394	164,847	200,892	298,992
Puente Aranda	221,776	305,123	282,491	253,638
Barrios Unidos	221,839	199,701	176,552	223,073
Tunjuelito	164,871	85,217	204,367	184,528
Teusaquillo	127,251	132,501	126,125	137,530
Chapinero	90,324	110,235	122,991	122,827
Antonio Nariño	116,283	111,247	98,355	116,828
Santa Fe	118,130	120,694	107,044	109,107
Los Mártires	127,768	113,778	95,541	94,842
La Candelaria	35,047	30,948	27,450	22,621
Sumapaz				5,792

Fuente: 1. CCRP. Proyecciones de población del Distrito Capital y su distribución espacial al año 2010.

2. DANE. Edición de información por localidades de Santafé de Bogotá Censo 1993.

3. DANE. Colombia, proceso de conciliación censal 1985-2005.

**CUADRO 4.
PARTICIPACIÓN DE LA POBLACIÓN AJUSTADA DE BOGOTÁ D.C.
POR LOCALIDAD, SEGÚN CENSOS DE POBLACIÓN**

Localidades	1973	1985	1993	2005
	24 de octubre	15 de octubre	24 de octubre	30 de junio
Total	100.0%	100.0%	100.0%	100.0%
Kennedy	7.9%	13.2%	13.9%	13.9%
Suba	3.9%	7.9%	10.4%	13.5%
Engativá	12.8%	12.4%	12.3%	11.8%
Ciudad Bolívar	1.4%	7.7%	7.7%	8.3%
Bosa	1.0%	2.9%	4.0%	7.4%
Usaquén	2.9%	5.1%	6.4%	6.2%
San Cristóbal	7.1%	8.1%	8.1%	6.0%
Rafael Uribe Uribe	10.2%	6.6%	7.0%	5.5%
Fontibón	3.6%	3.9%	3.7%	4.4%
Usme	0.3%	3.9%	3.7%	4.4%
Puente Aranda	8.9%	7.2%	5.2%	3.7%
Barrios Unidos	8.9%	4.7%	3.2%	3.3%
Tunjuelito	6.6%	2.0%	3.8%	2.7%
Teusaquillo	5.1%	3.1%	2.3%	2.0%
Chapinero	3.6%	2.6%	2.3%	1.8%
Antonio Nariño	4.7%	2.6%	1.8%	1.7%
Santa Fe	4.7%	2.8%	2.0%	1.6%
Los Mártires	5.1%	2.7%	1.8%	1.4%
La Candelaria	1.4%	0.7%	0.5%	0.3%
Sumapaz				0.1%

Supuestos:

- El universo de la encuesta se refiere a la población Urbana (cabecera) de las 19 localidades y total para Sumapaz.
- La distribución de la población por localidades para el año 2007 se comporta de acuerdo con las tendencias medias de crecimiento observadas en los períodos intercensales analizados.
- La estructura de la población se mantiene estable en su composición por edad, y los únicos cambios que se presenten obedecen a los generados por la aplicación de la tabla cuadrada, los cuales no tienen ningún impacto.
- El nivel de la población de Sumapaz se mantiene constante entre el 2005 y el 2007.

Procedimientos:

Para la estimación de la población por localidades se adoptó el método de la Oficina de Censos de Estados Unidos para extrapolación de proporciones (Census Bureau Ratio)², desarrollado en 1952 para preparar proyecciones subnacionales, y que consiste en:

- Calcular las proporciones (%) de las áreas menores (localidades) respecto al total del área mayor durante varios momentos, cuatro censos en el caso de Bogotá D.C. de acuerdo con la información disponible Cuadro 4.
- Examinar las tasas de variación de las participaciones y agruparlas en categorías. Una vez se tengan grupos más homogéneos en cuanto a la variación de la participación se asigna una tasa promedio de crecimiento a criterio del experto y se procede a calcular la participación de cada localidad a 30 de junio de 2007.
- Los valores proyectados de las proporciones son el resultado de multiplicar la proporción del área menor del último censo, por 1 más las tasas de crecimiento intercensales promedio adoptada por el experto, según la fórmula general siguiente:

$$\%_{L_f} = \%_{L_i} (1 + r_{73-85})(1 + r_{85-93})(1 + r_{93-05})$$

- Una vez obtenidas las participaciones proyectadas para cada localidad, se hace la sumatoria de éstas y se ajustan garantizando que su sumatoria equivalga a la unidad, para luego aplicarla al total interpolado del área mayor para Bogotá a 30 de junio de 2007.

Con este procedimiento se obtiene un vector de datos con los techos de población para cada localidad, el cual se constituye en el eje de referencia de la matriz que se construye como se indica a continuación:

- Se construye una matriz inicial con los datos por grupos de edad y localidad según los datos censales 2005 para cabecera adicionando a Sumapaz (esquema 1), la cual tendrá dos vectores de referencia, uno vertical constituido por los totales de las localidades resultantes de la aplicación de las participaciones extrapoladas y ajustadas al dato de Bogotá a 2007, y uno horizontal constituido por la distribución de la población de Bogotá a 2007 por grupos quinquenales de edad, resultante de la interpolación.

² DANE, CELADE, CEDE, COLCIENCIAS. *Métodos para Proyecciones Subnacionales de Población*, pág 138. Noviembre de 1989.

ESQUEMA 1 DISTRIBUCIÓN DE DATOS PARA TABLA

Tabla Cuadrada

Bogotá D.C., cabecera y resto	Total	0 a 4	5 a 9	10 a 14	...	75 a 79	80 y más
Usaquén	418,792	27,399	31,219	31,206	...	6,163	3,351
Chapinero	122,089	5,988	6,096	6,310	...	2,476	1,528
Santa Fe							
	102,588	8,647	9,287	9,150	...	1,464	823
...							
...							
...							
La Candelaria	23,615	1,344	1,605	1,551	...	346	277
Rafael Uribe U.	375,625	32,944	36,668	36,121	...	4,077	2,363
Ciudad Bolívar	562,625	59,657	64,893	61,671	...	3,386	1,659
Sumapaz	15,366	1,454	1,666	1,875	...	176	76

Población Censada de Bogotá por
grupos de edad quinquenales según
localidad 2005

Población proyectada de
Bogotá por localidad a 30
de junio de 2007

Prorrateo

7'035.155 100%

Población proyectada de Bogotá por grupos de edad quinquenal a 30 de junio de 2007

Mediante la aplicación del Método de la Tabla Cuadrada, por iteraciones sucesivas se obtuvo la estructura por grupos de edad para cada una de las localidades a 30 de junio de 2007.

3.3 ENCUESTA CALIDAD DE VIDA 2003

La Encuesta de Calidad de Vida 2003 se estimó teniendo en cuenta las proyecciones de población realizadas por el DANE con base en el Censo de Población y Vivienda 1993. Sin embargo, al comparar la población conciliada del Censo General 2005 para Bogotá (6.840.115) con la proyección para ese mismo año (7.185.887), estas presentaban una sobre estimación de 345.772 habitantes.

Es por esto que, teniendo en cuenta que dentro de los objetivos de la ECVB 2007 se estableció analizar y hacer seguimiento a la evolución de los niveles de bienestar de los distintos grupos sociales respecto a la ECV 2003, fue necesario realizar nueva estimación de la población de ese año para la ciudad y cada una de las 19 localidades urbanas con base en la “evolución de la población 1985-2005, según proceso de conciliación censal y proyecciones de población” realizadas por el DANE, cuyos resultados se presentan en el cuadro 1 del aparte anterior. Una vez estimada la nueva población 2003, su nivel y estructura, se calibraron los factores de expansión 2003 teniendo en cuenta la nueva proyección.

3.3.1 Estimación de la población 2003 a partir de datos actualizados

Para establecer la estimación de la población de Bogotá por localidades a 30 de junio de 2003, se utilizó el método combinado de extrapolación del nivel total y adopción de estructuras ajustadas por tabla cuadrada definido en el numeral 3.2., cuyos resultados se presentan en los cuadros 5 y 6.

CUADRO N° 5. ESTRUCTURA DE LA POBLACIÓN ESTIMADA DE BOGOTÁ D.C., A 30 DE JUNIO DE 2003			
Edad	Hombres	Mujeres	Total
Totales	3,178,129	3,447,093	6,625,222
0- 4	309,240	295,893	605,133
5- 9	319,861	306,988	626,849
10-14	316,424	305,142	621,565
15-19	306,456	311,442	617,898
20-24	301,397	326,635	628,032
25-29	278,186	302,215	580,401
30-34	252,798	278,455	531,253
35-39	241,163	272,605	513,768
40-44	216,824	251,675	468,499
45-49	175,800	208,625	384,425
50-54	136,624	163,362	299,986
55-59	104,278	124,836	229,114
60-64	75,931	93,733	169,664
65-69	54,355	71,753	126,108
70-74	39,882	54,867	94,749
75-79	26,969	40,187	67,157
80+	21,942	38,679	60,621

Fuente: SDP. Dirección de Información, Cartografía y Estadística

CUADRO 6 POBLACIÓN ESTIMADA POR LOCALIDAD BOGOTÁ D.C., A 30 DE JUNIO DE 2003	
Localidades	Población
Total	6,625,222
Usaquén	411,029
Chapinero	120,307
Santa Fe	95,351
San Cristóbal	396,543
Usme	288,538
Tunjuelito	180,455
Bosa	491,220
Kennedy	919,226
Fontibón	291,850
Engativa	779,586
Suba	893,766
Barrios Unidos	220,067
Teusaquillo	134,830
Los Mártires	94,009
Antonio Nariño	112,797
Puente Aranda	252,214
La Candelaria	23,243
Rafael Uribe U.	368,467
Ciudad Bolívar	551,722

Fuente: SDP. Dirección de Información, Cartografía y Estadística

3.3.2 Calibración de los factores de expansión 2003

A partir de las estimaciones de población 2003 basadas en Censo General 2005, de la población por grupos quinquenales de edad para el total de ciudad y del peso de cada localidad en el total ciudad, se calculó el estimador de calibración para los factores de expansión de 2003, utilizando la metodología expuesta en el numeral 2.2.5.2; obtenidos los estimadores de calibración por vivienda, se calcularon los nuevos factores de expansión que permitieron la estimación de la ECV-2003, con la misma base de proyección de la ECVB-2007.

4. COBERTURA

El operativo de la ECVB 2007, realizado entre el 12 de junio y el 12 de agosto, logró visita en un total de 29,724 viviendas, de las cuales 26,007 fueron efectivamente entrevistadas, como lo registran los siguientes cuadros:

CUADRO 7 COBERTURA ECVB – 2007, BOGOTÁ D.C.		
Condición de ocupación	Total	%
Total	29,724	
Completas	26,007	87.49%
Desocupadas	2,862	9.63%
Incompletas	855	2.88%

Fuente: DANE, División de Metodología y Producción Estadística DIMPE

CUADRO 8 COBERTURA ECVB-2007, BOGOTÁ D.C., POR LOCALIDAD					
Localidad	Condición de Ocupación			Total general	% Completas
	Completas	Desocupadas	Incompletas		
Total	26,007	2,862	855	29,724	87.5
Usaquén	1,532	164	24	1,720	89.1
Chapinero	1,873	468	56	2,397	78.1
Santa Fe	1,477	172	46	1,695	87.1
San Cristóbal	1,309	112	54	1,475	88.7
Usme	1,197	76	20	1,293	92.6
Tunjuelito	1,427	95	53	1,575	90.6
Bosa	1,348	55	74	1,477	91.3
Kennedy	1,049	97	31	1,177	89.1
Fontibón	1,247	118	34	1,399	89.1
Engativá	1,322	109	82	1,513	87.4
Suba	1,654	170	68	1,892	87.4
Barrios Unidos	1,325	173	38	1,536	86.3
Teusaquillo	1,565	238	34	1,837	85.2
Los Mártires	1,183	143	31	1,357	87.2
Antonio Nariño	1,159	130	35	1,324	87.5
Puente Aranda	1,355	143	51	1,549	87.5
La Candelaria	1,143	172	28	1,343	85.1
Rafael Uribe Uribe	1,294	69	46	1,409	91.8
Ciudad Bolívar	1,249	54	39	1,342	93.1
Sumapaz	299	104	11	414	72.2

Fuente: DANE, División de Metodología y Producción Estadística DIMPE

CUADRO 9 COBERTURA A NIVEL DE SEGMENTOS ECVB-2007, BOGOTÁ D.C., POR LOCALIDAD					
Localidad	Segmentos Obtenidos de la muestra ¹	Segmentos fusionados*	Segmentos en la muestra ²	Tamaño de muestra ³ (Segmentos)	Segmentos Faltantes
Total	2,984	110	3,094	3,100	6
Total sin Sumapaz	2,916	110	3,026	3,031	5
Usaquén	172		172	172	0
Chapinero	215	6	221	221	0
Santa Fe	168	8	176	177	1
San Cristóbal	146		146	146	0
Usme	124	1	125	125	0
Tunjuelito	154	5	159	159	0
Bosa	149		149	149	0
Kennedy	142		142	143	1
Fontibón	142	5	147	147	0
Engativá	159		159	159	0
Suba	173		173	173	0
Barrios Unidos	156	7	163	163	0
Teusaquillo	184	14	198	198	0
Los Mártires	143	6	149	149	0
Antonio Nariño	149	5	154	155	1
Puente Aranda	153	1	154	154	0
La Candelaria	102	52	154	154	0
Rafael Uribe U	142		142	143	1
Ciudad Bolívar	143		143	144	1
Sumapaz	68		68	69	1

Nota: la unidad de muestreo es el segmento el cual esta conformado aproximadamente por 10 viviendas.

¹ **Segmentos obtenidos de la muestra** corresponde a la cantidad de segmentos seleccionados y calculados con la información del Marco (Censo 2005)

² **Segmentos en la muestra**, cantidad de segmentos ajustados por novedades (fusiones) obtenidos a partir de la base de datos.

³ **Segmentos de muestra**, cantidad de segmentos efectivos obtenidos a partir de la base de datos.

Fuente: DANE, División de Metodología y Producción Estadística DIMPE

BIBLIOGRAFIA

- Kish, Leslie, *Survey Sampling*, 1976
- Lundström, S. y Särndal, C.E. (1999) Calibration as a standard method for treatment of nonresponse. *Journal of Official Statistics*, 15 (2), 305327.
- Särndal C. E., Swensson, B. and Wretman, J. (1992). *Model assisted survey sampling*. Springer-Verlang. New York, Inc.
- Särndal, C.-E. and Lundström, S. (2005), *Estimation in Surveys with Nonresponse*, New York: Wiley.
- DANE, *Metodología muestral de la Encuesta Continua de hogares*, 2002.
- DANE, *Metodología de la Encuesta nacional de calidad de vida*, 1997.
- DANE, *Metodología de la Encuesta nacional de calidad de vida*, 2003.

2

Indicadores de impacto

1. NECESIDADES BÁSICAS INSATISFECHAS (NBI)

1.1 DEFINICIÓN

Las Necesidades Básicas Insatisfechas NBI, se definen como las carencias que tienen los hogares en ciertos bienes y servicios que se consideran básicos para su subsistencia. Las NBI están definidas por los siguientes cinco indicadores:

1. Viviendas inadecuadas
2. Hacinamiento crítico
3. Servicios inadecuados
4. Alta dependencia económica
5. Inasistencia escolar

Puesto que cada indicador simple se refiere a una necesidad básica diferente, se construye un indicador compuesto a partir de ellos, que clasifica como **pobre o con NBI**, a toda vivienda que se encuentre en al menos una de las situaciones de carencia expresada por los indicadores simples, y en **miseria** toda vivienda que tenga dos o más de los indicadores simples de necesidades básicas insatisfechas.

Para estimar la magnitud de la pobreza en la población, se asume que los hogares y personas que habitan en viviendas con NBI o miseria, se encuentran en esas mismas condiciones. La magnitud de la pobreza se calcula como el total de hogares que poseen un indicador sobre el total de hogares.

1.2 VARIABLES COMPONENTES

En la Tabla 1 se presenta la definición operativa de cada indicador y las variables componentes. La definición operativa constituye el algoritmo de cálculo.

TABLA 1 METODOLOGÍA DE NECESIDADES BÁSICAS INSATISFECHAS, DANE			
Indicador	Descripción	ZONA	DEFINICIÓN OPERATIVA: Situaciones que expresan privaciones
Viviendas Inadecuadas	Recoge las características físicas que clasifican una vivienda considerada inadecuada para el alojamiento humano.	1. Cabeceras municipales	Incluye: Viviendas móviles, refugio natural o puente, o Viviendas sin paredes o con paredes exteriores de zinc, tela, lona, cartón, latas, desechos, plástico, o Viviendas con pisos de tierra.
		2. Resto	Comprende: Viviendas móviles, refugio natural o puente, o Viviendas sin paredes o con un material semipermanente o perecedero (bahareque, guadua, caña o madera) y que simultáneamente tengan pisos de tierra.
Viviendas con hacinamiento crítico	Intenta captar los niveles críticos de ocupación de los recursos de la vivienda por el grupo que la habita.	Total. Cabeceras y Resto	Se consideran en hacinamiento crítico las viviendas con más de tres personas por cuarto.
Viviendas con servicios inadecuados	Expresa en forma más directa el no acceso a condiciones vitales y sanitarias mínimas.	1. Cabeceras municipales	Se clasifican aquí: Viviendas sin sanitario, o Viviendas que carecen de acueducto y se proveen de agua de río, quebrada, manantial, nacimiento, carrotanque o de la lluvia.
		2. Resto	Clasifica las viviendas que carecen de sanitario y acueducto y que se aprovisionan de agua de río, quebrada, manantial, nacimiento o de la lluvia.
Viviendas con alta dependencia económica	Este es un indicador indirecto de los niveles de ingreso.	Total. Cabeceras y Resto	Considera las viviendas con más de tres personas por miembro ocupado, cuyo jefe haya aprobado como máximo dos años de educación primaria.
Viviendas con niños en edad escolar que no asisten a la escuela	Mide la satisfacción de necesidades educativas mínimas para la población infantil.	Total. Cabeceras y Resto	Incluye las viviendas con por lo menos un niño entre 7 y 11 años, pariente del jefe y que no asista a un centro de educación formal.

Aunque la metodología tradicional de NBI establece para el cálculo del indicador simple de “alta dependencia económica” conformar la población ocupada con aquellas personas que la semana de referencia se encontraban en alguna de las siguientes situaciones:

- trabajaron la mayor parte del tiempo,
 - sin trabajar la mayor parte del tiempo realizaron una actividad paga por una hora o más,
 - aunque no trabajaron, tenían un trabajo o negocio por el que recibían ingresos o
 - trabajaron en un negocio por una hora o más sin que les pagarán,
- para el cálculo de este indicador en la ECVB-2007 la población ocupada esta conformada únicamente por las personas que en la semana de referencia se encontraban en la primera situación y la población desocupada por las personas cuya actividad principal la semana anterior a la encuesta fue: buscar trabajo, dado que la batería completa de preguntas no fue incluida en esta encuesta.

1.3 RESULTADOS ECVB-2007

De acuerdo con la Encuesta, se encontró que el 5% de los hogares bogotanos se consideran en pobreza por NBI y el 0,5% en condiciones de miseria. De acuerdo con los factores que determinan el NBI, 0,7% de los hogares bogotanos habitan viviendas cuyas condiciones son inadecuadas, 0,2% no cuentan con servicios públicos adecuados, 2,6% viven en condiciones de hacinamiento crítico, en 0,5% hay inasistencia escolar y en 1,6% hay condiciones de alta dependencia económica (Cuadro 10, Mapa 1, Mapa 2).

CUADRO 10 ENCUESTA CALIDAD DE VIDA BOGOTÁ 2007 DISTRIBUCIÓN DE HOGARES POR INDICADORES DE NBI, SEGÚN LOCALIDADES DE BOGOTÁ, D.C.															
LOCALIDADES	Hogares	Hogares con vivienda inadecuada		Hogares con servicios inadecuados		Hogares con hacinamiento crítico		Hogares con inasistencia escolar		Hogares con alta dependencia económica		Hogares pobres por NBI (Una o más NBI)		Hogares en miseria por NBI (Dos o más NBI)	
		TOTAL	%	TOTAL	%	TOTAL	%	TOTAL	%	TOTAL	%	TOTAL	%	TOTAL	%
Total Bogotá	1.978.528	13.832	0,7	4.635	0,2	52.154	2,6	8.934	0,5	30.824	1,6	98.276	5,0	10.679	0,5
Usaquén	137.979	5	0,0	115	0,1	2.240	1,6	10	0,0	630	0,5	2.889	2,1	111	0,1
Chapinero	50.351	125	0,2	117	0,2	444	0,9	58	0,1	160	0,3	828	1,6	75	0,1
Santa Fe	30.274	587	1,9	224	0,7	1.568	5,2	251	0,8	958	3,2	2.774	9,2	760	2,5
San Cristóbal	108.331	1.087	1,0	452	0,4	3.882	3,6	741	0,7	2.932	2,7	7.966	7,4	962	0,9
Usme	77.292	1.252	1,6	342	0,4	3.575	4,6	289	0,4	2.358	3,1	7.006	9,1	810	1,0
Tunjuelito	50.302	481	1,0	0	0,0	1.882	3,7	45	0,1	832	1,7	3.100	6,2	139	0,3
Bosa	137.351	1.170	0,9	622	0,5	6.049	4,4	646	0,5	2.571	1,9	10.424	7,6	418	0,3
Kennedy	263.661	1.649	0,6	603	0,2	4.812	1,8	1.026	0,4	4.834	1,8	11.277	4,3	1.647	0,6
Fontibón	91.798	0	0,0	286	0,3	1.061	1,2	214	0,2	778	0,8	2.339	2,5	0	0,0
Engativá	241.964	293	0,1	0	0,0	3.573	1,5	1.184	0,5	1.736	0,7	6.617	2,7	170	0,1
Suba	287.783	908	0,3	440	0,2	3.882	1,3	1.011	0,4	2.274	0,8	8.141	2,8	374	0,1
Barrios Unidos	68.494	309	0,5	0	0,0	1.347	2,0	298	0,4	470	0,7	2.424	3,5	0	0,0
Teusaquillo	48.537	0	0,0	71	0,1	89	0,2	0	0,0	70	0,1	230	0,5	0	0,0
Los Mártires	26.893	142	0,5	20	0,1	497	1,8	112	0,4	218	0,8	969	3,6	20	0,1
Antonio Nariño	30.499	23	0,1	77	0,3	611	2,0	103	0,3	240	0,8	1.041	3,4	13	0,0
Puente Aranda	70.670	41	0,1	0	0,0	868	1,2	271	0,4	505	0,7	1.535	2,2	151	0,2
La Candelaria	7.820	9	0,1	26	0,3	285	3,6	17	0,2	112	1,4	412	5,3	38	0,5
Rafael Uribe Uribe	101.815	959	0,9	282	0,3	4.307	4,2	111	0,1	2.449	2,4	7.753	7,6	355	0,3
Ciudad Bolívar	145.353	4.736	3,3	958	0,7	11.070	7,6	2.542	1,7	6.535	4,5	20.260	13,9	4.595	3,2
Sumapaz	1.362	55	4,0	0	0,0	112	8,2	3	0,2	162	11,9	290	21,3	41	3,0
Total Bogotá sin Sumapaz	1.977.166	13.776	0,7	4.635	0,2	52.042	2,6	8.931	0,5	30.663	1,6	97.986	5,0	10.638	0,5

Fuente: DANE - SDP, Encuesta Calidad de Vida Bogotá 2007

Procesamiento: SDP, Dirección de Información, Cartografía y Estadística

MAPA 1. HOGARES POBRES POR N.B.I.

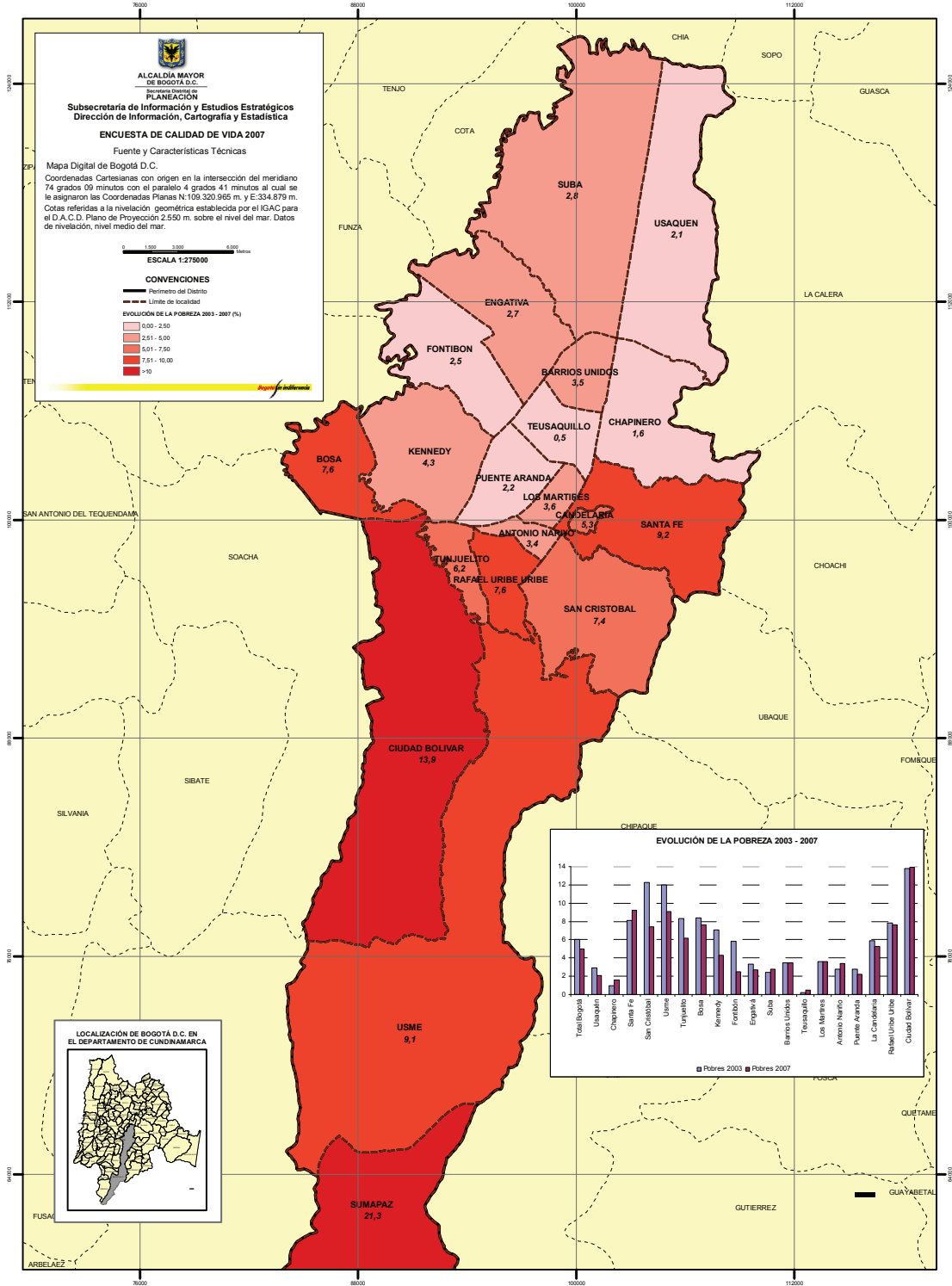

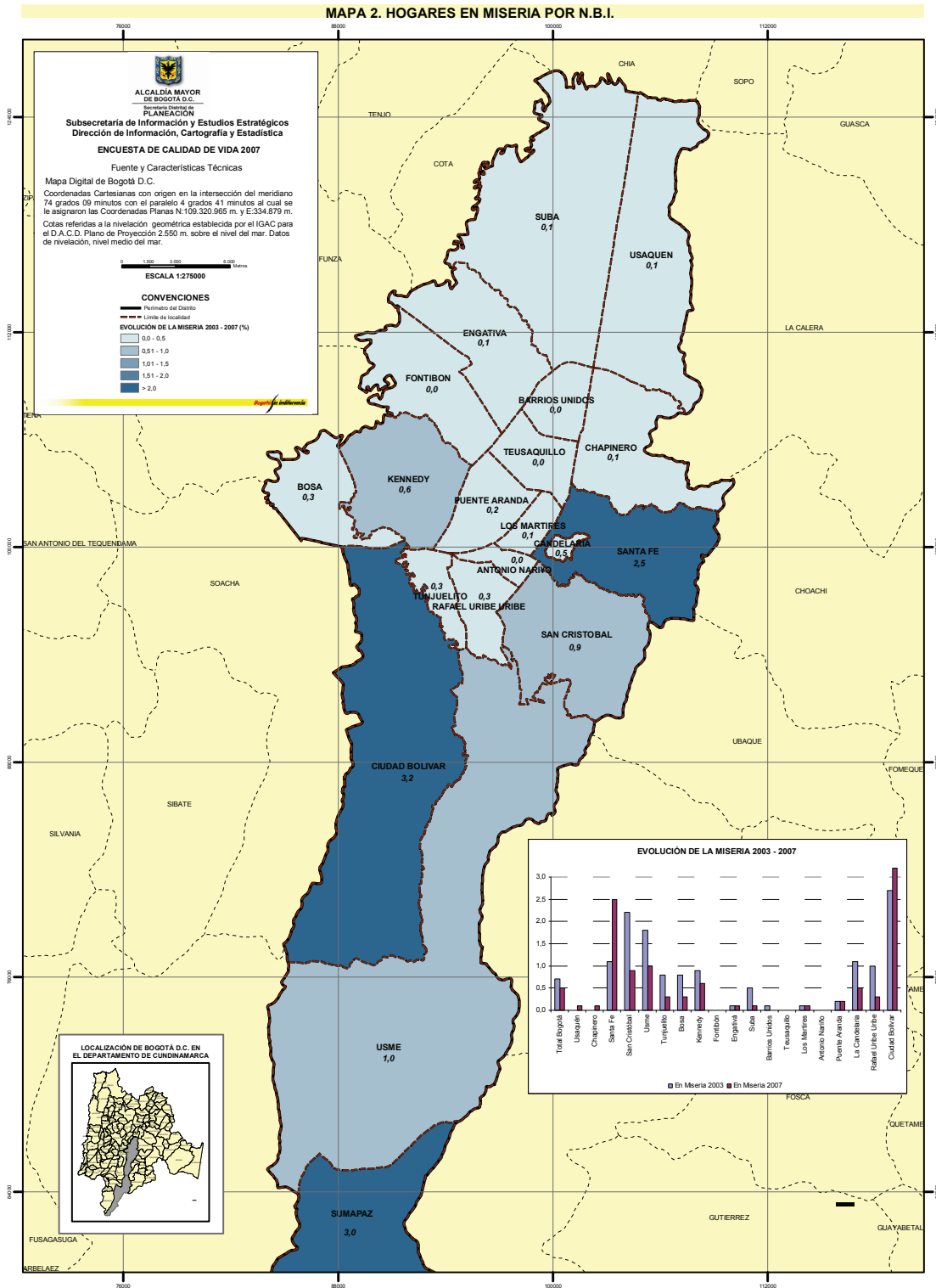

Las localidades de Sumapaz, Ciudad Bolívar, Santa Fe y Usme son las más afectadas, con porcentajes de pobreza que oscilan entre 9,1 % y 21,3%, y porcentajes de indigencia que van de 1,0 % a 3,2% de

los hogares. Adicionalmente, vale la pena mencionar que Bosa es la tercer localidad con más hogares sin servicios públicos adecuados y que San Cristóbal ocupa el tercer lugar en inasistencia escolar.

Este mismo análisis muestra que 0,8% de las 7'035.155 de personas residentes en Bogotá habitan viviendas inadecuadas, 0,2% tienen servicios públicos inadecuados, 4% viven en hacinamiento crítico, en 0,7% hay inasistencia escolar y 2,3% presentan condiciones de alta dependencia económica. En total, 493.929 personas (7,0% de la población capitalina), padecen condiciones de pobreza, y 62.739 (0,9%) personas, viven en condiciones de miseria. El hecho que los resultados de pobreza y miseria en personas sean siempre mayores que para hogares, indica que, por lo general, los hogares más afectados están conformados por un número mayor de personas que los hogares menos afectados. (Cuadro 11)

CUADRO 11
ENCUESTA CALIDAD DE VIDA BOGOTÁ 2007
DISTRIBUCIÓN DE PERSONAS POR INDICADORES DE NBI, SEGÚN LOCALIDADES DE BOGOTÁ, D.C.

LOCALIDADES	Personas			Personas en viviendas inadecuada		Personas en viviendas con servicios inadecuados		Personas en hogares con hacinamiento crítico		Personas en hogares con inasistencia escolar		Personas en hogares con alta dependencia económica		Personas pobres por NBI (Una o más NBI)		Personas en miseria por NBI (Dos o más NBI)	
	TOTAL	TOTAL	%	TOTAL	%	TOTAL	%	TOTAL	%	TOTAL	%	TOTAL	%	TOTAL	%	TOTAL	%
Total Bogotá	7.035.155	57.603	0,8	15.814	0,2	280.191	4,0	46.848	0,7	164.359	2,3	493.929	7,0	62.739	0,9		
Usaquén	430.156	10	0,0	350	0,1	11.787	2,7	39	0,0	3237	0,8	14.979	3,5	443	0,1		
Chapinero	122.507	348	0,3	271	0,2	2428	2,0	174	0,1	819	0,7	3794	3,1	246	0,2		
Santa Fe	96.241	2727	2,8	1011	1,1	9.115	9,5	1298	1,3	5296	5,5	14.678	15,3	4308	4,5		
San Cristóbal	404.350	3.119	0,8	2267	0,6	21.093	5,2	4337	1,1	15.884	3,9	40.322	10,0	5300	1,3		
Usme	314.431	6.131	1,9	480	0,2	21.177	6,7	1417	0,5	13.982	4,4	36.642	11,7	6546	2,1		
Tunjuelito	182.532	1983	1,1	0	0,0	9.445	5,2	178	0,1	4116	2,3	14.863	8,1	861	0,5		
Bosa	546.809	4.902	0,9	2291	0,4	33.582	6,1	3750	0,7	13.932	2,5	53.861	9,9	2759	0,5		
Kennedy	979.914	7.636	0,8	2353	0,2	24.770	2,5	4.921	0,5	23.795	2,4	53.197	5,4	10.278	1,0		
Fontibón	317.179	0	0,0	1191	0,4	5.411	1,7	985	0,3	4070	1,3	11.656	3,7	0	0,0		
Engativá	824.337	824	0,1	0	0,0	16.657	2,0	6.149	0,7	9.463	1,1	31.902	3,9	1190	0,1		
Suba	981.613	2583	0,3	753	0,1	18.389	1,9	4.670	0,5	15.182	1,5	40.034	4,1	1542	0,2		
Barrios Unidos	230.066	573	0,2	0	0,0	7.537	3,3	1186	0,5	2247	1,0	11.543	5,0	0	0,0		
Teusaquillo	139.298	0	0,0	118	0,1	357	0,3	0	0,0	361	0,3	836	0,6	0	0,0		
Los Martires	94.944	511	0,5	82	0,1	3023	3,2	441	0,5	1182	1,2	5157	5,4	82	0,1		
Antonio Nariño	119.565	23	0,0	161	0,1	3486	2,9	416	0,3	1277	1,1	5.310	4,4	52	0,0		
Puente Aranda	250.715	147	0,1	0	0,0	4759	1,9	1311	0,5	2777	1,1	8.081	3,2	915	0,4		
La Candelaria	22.115	33	0,1	44	0,2	1387	6,3	74	0,3	568	2,6	1921	8,7	185	0,8		
Rafael Uribe Uribe	378.780	4123	1,1	1213	0,3	23.827	6,3	557	0,1	12.413	3,3	40.072	10,6	2061	0,5		
Ciudad Bolívar	593.937	21.728	3,7	3231	0,5	61.234	10,3	14.933	2,5	32.851	5,5	103.512	17,4	25.695	4,3		
Sumapaz	5.667	201	3,5	0	0,0	725	12,8	11	0,2	909	16,0	1568	27,7	278	4,9		
Total Bogotá sin Sumapaz	7.029.488	57.402	0,8	15.814	0,2	279.466	4,0	46.837	0,7	163.449	2,3	492.360	7,0	62.461	0,9		

Fuente: DANE - SDP, Encuesta Calidad de Vida Bogotá 2007
Procesamiento: SDP, Dirección de Información, Cartografía y Estadística

Nota: Los cuadros con la información de las variables tipo de vivienda, material predominante de paredes exteriores y pisos de la vivienda, acceso a servicios públicos, fuente de aprovisionamiento del agua de los hogares bogotanos por localidad se encuentran en el CD anexo.

1.4 EVOLUCIÓN ECV-2003 – ECVB-2007

Para el año 2003 existían en la ciudad de Bogotá 1'856.928 hogares, de los cuales 112.223 (6%) eran catalogados como pobres y 13.895 (0,7%) estaban en condiciones de miseria, según el indicador de NBI. Las cifras de 2007 indican que el número de hogares es 1'978.528, de los cuales 98.276 (5%) se encuentran en condición de pobreza y 10.679 (0,5%) en estado de miseria; estos resultados permiten ver que la situación de pobreza de la capital no presenta una mayor diferencia entre los dos períodos.

En 2007, al igual que en 2003, la principal causante de pobreza en los hogares es el hacinamiento crítico, aunque con menores porcentajes de incidencia (3,6% para 2003 y 2,6% para 2007). Las demás necesidades consideradas por el indicador se ordenan de la misma forma para los dos años considerados, así: alta dependencia económica, vivienda inadecuada, inasistencia escolar y servicios inadecuados.

Las localidades con mayores porcentajes de hogares pobres en 2003 eran, en su orden, Ciudad Bolívar, San Cristóbal y Usme, mientras que en 2007 son Ciudad Bolívar, Santa Fe y Usme, mostrando una mejoría para San Cristóbal, que pasa del segundo al sexto lugar en pobreza. Esta mejoría se debe principalmente al mejoramiento en el indicador de hacinamiento crítico y viviendas inadecuadas (Cuadro 12).

CUADRO 12
ENCUESTA CALIDAD DE VIDA 2003 Y BOGOTÁ 2007
DISTRIBUCIÓN DE HOGARES Y PERSONAS EN POBREZA Y MISERIA POR NBI,
SEGUN LOCALIDADES DE BOGOTÁ, D.C.

LOCALIDADES	HOGARES								PERSONAS							
	ECV-2003				ECVB-2007				ECV-2003				ECVB-2007			
	Pobres por NBI (Una o más NBI)		En miseria por NBI (Dos o más NBI)		Pobres por NBI (Una o más NBI)		En miseria por NBI (Dos o más NBI)		Pobres por NBI (Una o más NBI)		En miseria por NBI (Dos o más NBI)		Pobres por NBI (Una o más NBI)		En miseria por NBI (Dos o más NBI)	
	TOTAL	%	TOTAL	%	TOTAL	%	TOTAL	%	TOTAL	%	TOTAL	%	TOTAL	%	TOTAL	%
Total Bogotá	112.223	6,0	13.895	0,7	98.276	5,0	10.679	0,5	560.874	8,5	84.988	1,3	493.929	7,0	62.739	0,9
Usaquén	3.726	2,9	0	0,0	2.889	2,1	111	0,1	19.126	4,7	0	0,0	14.979	3,5	443	0,1
Chapinero	454	1,0	0	0,0	828	1,6	75	0,1	2.338	1,9	0	0,0	3.794	3,1	246	0,2
Santa Fe	2.496	8,1	324	1,1	2.774	9,2	760	2,5	13.601	14,3	1.916	2,0	14.678	15,3	4.308	4,5
San Cristóbal	12.485	12,3	2.193	2,2	7.966	7,4	962	0,9	68.051	17,2	14.651	3,7	40.322	10,0	5.300	1,3
Usme	8.715	12,0	1.289	1,8	7.006	9,1	810	1,0	44.750	15,5	6.758	2,3	36.642	11,7	6.546	2,1
Tunjuelito	4.095	8,3	371	0,8	3.100	6,2	139	0,3	19.138	10,6	2.087	1,2	14.863	8,1	861	0,5
Bosa	11.034	8,4	1.009	0,8	10.424	7,6	418	0,3	52.111	10,6	8.611	1,8	53.861	9,9	2.759	0,5
Kennedy	17.342	7,1	2.079	0,9	11.277	4,3	1.647	0,6	92.886	10,1	15.507	1,7	53.197	5,4	10.278	1,0
Fontibón	4.694	5,8	0	0,0	2.339	2,5	0	0,0	21.804	7,5	0	0,0	11.656	3,7	0	0,0
Engativá	7.240	3,3	312	0,1	6.617	2,7	170	0,1	34.563	4,4	1.248	0,2	31.902	3,9	1.190	0,1
Suba	6.329	2,4	1.194	0,5	8.141	2,8	374	0,1	28.078	3,1	5.450	0,6	40.034	4,1	1.542	0,2
Barrios Unidos	2.391	3,5	84	0,1	2.424	3,5	0	0,0	10.845	4,9	84	0,0	11.543	5,0	0	0,0
Teusaquillo	84	0,2	0	0,0	230	0,5	0	0,0	337	0,2	0	0,0	836	0,6	0	0,0
Los Martires	938	3,6	37	0,1	969	3,6	20	0,1	5.099	5,4	598	0,6	5.157	5,4	82	0,1
Antonio Nariño	872	2,8	0	0,0	1.041	3,4	13	0,0	4.404	3,9	0	0,0	5.310	4,4	52	0,0
Puente Aranda	1.930	2,8	112	0,2	1.535	2,2	151	0,2	10.381	4,1	1.117	0,4	8.081	3,2	915	0,4
La Candelaria	465	5,9	87	1,1	412	5,3	38	0,5	2.201	9,5	474	2,0	1.921	8,7	185	0,8
Rafael Uribe Uribe	7.537	7,8	981	1,0	7.753	7,6	355	0,3	35.078	9,5	5.722	1,6	40.072	10,6	2.061	0,5
Ciudad Bolívar	19.394	13,8	3.824	2,7	20.260	13,9	4.595	3,2	96.083	17,4	20.764	3,8	103.512	17,4	25.695	4,3
Sumapaz					290	21,3	41	3,0					1.568	27,7	278	4,9
Total Bogotá sin Sumapaz					97.986	5,0	10.638	0,5					492.360	7,0	62.461	0,9

Fuente: DANE - SDP, Encuesta Calidad de Vida Bogotá 2007

DANE - DAPD, Encuesta Calidad de Vida 2003

Nota: La ECV-2003 recalculada a partir de las nuevas proyecciones de población

Procesamiento: SDP, Dirección de Información, Cartografía y Estadística

Estas conclusiones se mantienen cuando el análisis se centra en las personas, dado que en el 2003 se contaban 8,5% de personas pobres mientras que en 2007 se registran 7%. Los hogares en condiciones de miseria para el primer año representan el 1,3%, y en 2007 el 0,9%. El indicador que mayores hogares pobres acumula en 2003 es el hacinamiento crítico, seguido por la alta dependencia eco-

nómica, vivienda inadecuada, inasistencia escolar y servicios inadecuados. Este patrón es el mismo que se observa para el año 2007, aunque en una escala menor.

Para el 2003 las localidades con mayor porcentaje de personas pobres eran Ciudad Bolívar, San Cristóbal y Usme, mientras que en 2007 son Ciudad Bolívar, Santa Fe y Usme. Al igual que con los hogares, San Cristóbal pasa de ser la segunda localidad más pobre a ser la sexta con más habitantes en condiciones de pobreza.

2. ÍNDICE DE CONDICIONES DE VIDA (ICV)

2.1 DEFINICIÓN

El Índice de Condiciones de Vida (ICV) mide el estándar de vida mediante la combinación de variables de capital humano, con variables de acceso potencial a bienes físicos y con variables que describen la composición del hogar.

Este índice asigna a cada hogar un puntaje que varía entre 0 y 100, aumentando cuando mejoran las condiciones de vida del hogar; es decir, que a mayor puntaje, mejores son las condiciones de vida de la población analizada.

2.2 VARIABLES COMPONENTES

A continuación se relacionan los cuatro factores identificados por el modelo junto con sus variables componentes, cada una de las cuales ha recibido una ponderación de acuerdo con su poder discriminante, y cuya suma total arroja el valor del índice para cada hogar, que ha sido normalizado para que varíe entre 0 y 100. Los puntajes asignados a cada una de las categorías de las variables componentes se encuentran en la Tabla 2.

- Acceso y calidad de los servicios. Se emplean en su medición las siguientes variables: disponibilidad y tipo de servicio sanitario, fuente de abastecimiento de agua para el consumo humano, combustible empleado para cocinar y sistema de eliminación de basuras.
- Educación y capital humano. Este factor incluye la escolaridad máxima del jefe del hogar, la escolaridad promedio de las personas de 12 años y más, la proporción de jóvenes de 12 a 18 años que asisten a nivel secundaria, técnico o universitario y la proporción de niños de 5 a 11 años que asisten a un establecimiento educativo; mide los niveles de escolaridad del grupo familiar.
- Tamaño y composición del hogar. Incluye la proporción de niños menores de 6 años en el hogar y el hacinamiento, medido como la relación entre el número de personas y el número de cuartos disponibles.
- Calidad de la vivienda. Para determinar si una vivienda es o no adecuada se emplean como variables la calidad de los materiales de las paredes y de los pisos.

TABLA 2
FACTORES, VARIABLES Y PUNTAJES PARA EL CÁLCULO DEL ICV

FACTOR	VARIABLE	CATEGORÍAS	PUNTAJE
Factor 1. Acceso y calidad de los servicios	Eliminación de excretas	No tiene servicio sanitario	0.00000
		Inodoro conectado a pozo séptico, inodoro sin conexión, letrina	2.77638
		Bajamar	2.96622
		Inodoro con conexión a alcantarilla	7.14265
	Fuente de abastecimiento de agua	Río, quebrada, manantial, nacimiento, agua embotellada	0.00000
		Pozo, lluvia, aljibe	0.77646
		Pila pública, carrotanque, aguatero	4.01172
		Acueducto por tubería, otra fuente por tubería	6.98816
	Combustible empleado para cocinar	Leña, carbón, material de desechos, no cocinan	0.00000
		Petróleo, gasolina	4.83240
		Gas, electricidad	6.67331
	Recolección de basuras	La tiran a un patio	0.00000
		La queman o entierran	1.58639
		La tiran a un río	2.59314
Recolección pública		6.62014	
Factor 2. Educación y capital humano	Escolaridad máxima del jefe del hogar	Sin educación	0.00000
		Primaria incompleta	3.46426
		Primaria completa	7.37326
		Secundaria incompleta	9.40968
		Secundaria completa	10.53322
		Universitaria incompleta	11.42269
		Universitaria completa	11.51632
		Postgrados y doctorados	11.51632
	Escolaridad promedio personas de 12 años y más	0 = Escolaridad	0.00000
		0 < Escolaridad <= 4	2.38766
4 < Escolaridad <= 5		6.53763	
5 < Escolaridad <= 10		9.66432	
10 < Escolaridad <= 11		11.54033	
11 < Escolaridad <= 15		12.10882	
15 < Escolaridad	12.30780		
Proporción de jóvenes de 12-18 que asisten secundaria/universidad	0 = Proporción asistencia	0.00000	
	0 < Proporción asistencia < 1	4.37408	
	Proporción asistencia = 1	5.65614	
	Hogares sin jóvenes de 12-18 años	5.65614	
Proporción de niños de 5-11 que asisten a establecimiento educativo	0 = Proporción asistencia	0.00000	
	0 < Proporción asistencia < 1	0.00000	
	Proporción asistencia = 1	5.69468	
	Hogares sin niños de 5-11 años	9.94619	

Factor 3. Tamaño y composición del hogar	Proporción de niños menores de 6 años en el hogar	0.65 < proporción de niños	0.00000
		0.00 < proporción de niños ≤ 0.65	0.71880
		Proporción de niños = 0.00	7.44939
	Hacinamiento en el hogar (# de personas por cuarto)	7 < = Hacinamiento	0.00000
		6 < = Hacinamiento < 7	2.46770
		5 < = Hacinamiento < 6	3.72897
		4 < = Hacinamiento < 5	5.01766
		3 < = Hacinamiento < 4	5.84022
		2 < = Hacinamiento < 3	7.86922
0 < = Hacinamiento < 2		12.80462	
Factor 4. Calidad de la vivienda	Material predominante de los pisos de la vivienda	Tierra o arena	0.00000
		Madera burda, tabla	3.18360
		Cemento	4.33323
		Baldosín, ladrillo, madera pulida, mármol, alfombra, tapete	6.78725
	Material predominante de las paredes de la vivienda	Sin paredes	0.00000
		Guadua, caña, esterilla	0.00000
		Madera burda	0.58653
		Bahareque	0.70788
		Zinc, tela, cartón	1.63824
		Adobe o tapia pisada	2.28545
		Bloque, ladrillo	6.10802

TABLA 3
PUNTAJES MÁXIMOS DE FACTORES Y VARIABLES DEL ICV

FACTOR	PUNTAJE MÁXIMO	VARIABLE	PUNTAJE MÁXIMO
Factor 1. Acceso y calidad de los servicios	27.42	Eliminación de excretas	7.14
		Fuente de abastecimiento de agua	6.99
		Combustible empleado para cocinar	6.67
		Recolección de basuras	6.62
Factor 2. Educación y capital humano	39.43	Escolaridad máxima del jefe del hogar	11.51
		Escolaridad promedio personas de 12 años y más	12.31
		Proporción de jóvenes de 12-18 que asisten secundaria/universidad	5.66
		Proporción de niños de 5-11 que asisten a establecimiento educativo	9.95
Factor 3. Tamaño y composición del hogar	20.25	Proporción de niños menores de 6 años en el hogar	7.45
		Hacinamiento en el hogar (# de personas por cuarto)	12.80
Factor 4. Calidad de la vivienda	12.90	Material predominante de los pisos de la vivienda	6.79
		Material predominante de las paredes de la vivienda	6.11

Nota: Los cuadros con la información de las variables eliminación de excretas, fuente de abastecimiento de agua, combustible empleado para cocinar, recolección de basuras, material predominante de paredes exteriores y pisos de la vivienda de los hogares bogotanos por localidad se encuentran en el CD anexo.

2.3 RESULTADOS ECVB-2007

El valor que presenta el ICV para Bogotá es 90,1. Por encima de este umbral aparecen, de mayor a menor valor, Teusaquillo, Chapinero, Usaquén, Fontibón, Barrios Unidos, Puente Aranda, Suba, Engativá, Antonio Nariño, Los Mártires y La Candelaria. Las localidades más pobres de acuerdo con el ICV son Kennedy, Tunjuelito, Santa Fe, Rafael Uribe Uribe, San Cristóbal, Bosa, Usme, Ciudad Bolívar y Sumapaz.

La ciudad está 9,1 puntos por debajo del máximo valor del indicador; en los factores de educación y capital humano y de tamaño y composición de hogar se encuentra 6.25 puntos y 2.88 por debajo del máximo valor respectivamente. El total de localidades urbanas se encuentran a menos de 0.75 puntos del máximo puntaje del factor de acceso y calidad de los servicios y en promedio se alejan en 0.6 puntos del máximo en el factor de calidad de la vivienda (Cuadro 13, Mapa 3).

De acuerdo con el factor de calidad de la vivienda y su equipamiento, las mejores situaciones son presentadas por Fontibón, Engativá y Teusaquillo, mientras que Sumapaz, Ciudad Bolívar y Santa Fe reportan los menores valores del indicador. Según los servicios básicos de la vivienda, Fontibón, Usaquén y Teusaquillo tienen los mayores valores de ICV, al contrario de Sumapaz, La Candelaria y Santa Fe. De los factores capital humano y tamaño y composición del hogar, las localidades con situación más favorable son Chapinero, Teusaquillo y Usaquén, y las más desfavorecidas son Sumapaz, Ciudad Bolívar y Usme.

2.4 EVOLUCIÓN ECV-2003 – ECVB-2007

Para 2003 y 2007, los componentes que más se acercan a los puntajes máximos del ICV para la ciudad de Bogotá son, en su orden, acceso y calidad de los servicios, calidad de la vivienda, tamaño y composición del hogar y educación y capital humano. El valor del indicador para la ciudad en 2003 fue 89,28, menor que el calculado para 2007, de 90,09. Los aumentos se presentan en los componentes de educación y la composición del hogar y hay leves disminuciones en los valores que toman los factores de acceso a servicios y calidad de la vivienda.

San Cristóbal, Fontibón y Usme presentan los mayores incrementos en el valor del indicador, mientras que Santa Fe, Chapinero, Engativá y Antonio Nariño muestran reducciones del indicador, aunque las diferencias son muy pequeñas. Por factores, las localidades con la mejor evolución son Chapinero para acceso y calidad de los servicios, San Cristóbal para educación y capital humano y tamaño y composición del hogar y Fontibón para calidad de la vivienda. La peor situación en materia de servicios se localiza en Ciudad Bolívar, para educación en Santa Fe, en lo que tiene que ver con composición del hogar, Chapinero y Barrios Unidos comparten el peor desempeño, y para calidad de la vivienda la peor situación es la de Barrios Unidos (Cuadro 14).

CUADRO 13
ENCUESTA CALIDAD DE VIDA BOGOTÁ 2007
ÍNDICE DE CONDICIONES DE VIDA POR FACTORES Y VARIABLES COMPONENTES, SEGÚN LOCALIDAD

LOCALIDAD	ICV	FACTOR 1. ACCESO Y CALIDAD DE LOS SERVICIOS					FACTOR 2. EDUCACION Y CAPITAL HUMANO					FACTOR 3. TAMAÑO Y COMPOSICIÓN DEL HOGAR			FACTOR 4. CALIDAD DE LA VIVIENDA		
		Total	Eliminación de excretas	Abastecimiento de agua	Combustible para cocinar	Recolección de basuras	Total	Escolaridad máxima del jefe del hogar	Escolaridad promedio de personas de 12 años y más	Proporción de jóvenes de 12 a 18 años que asisten a secundaria, técnica o universitaria	Proporción de niños de 5 a 11 años que asisten a un establecimiento educativo	Total	Proporción de niños de 6 años o menos en el hogar	Hacimiento en el Hogar	Total	Material predominante de las paredes de la vivienda	Material predominante de los pisos de la vivienda
Total Bogotá	90.09	27.21	7.06	6.96	6.59	6.60	33.18	9.19	10.27	5.25	8.47	17.37	5.51	11.86	12.30	6.06	6.24
Teusaquillo	96.48	27.31	7.10	6.97	6.62	6.62	37.35	10.93	11.84	5.38	9.20	19.17	6.51	12.66	12.64	6.10	6.54
Chapinero	96.26	27.26	7.10	6.97	6.58	6.61	37.44	10.89	11.71	5.43	9.41	19.07	6.66	12.41	12.48	6.07	6.41
Usaquén	94.37	27.31	7.08	6.97	6.65	6.61	36.06	10.41	11.28	5.40	8.96	18.44	6.11	12.33	12.57	6.11	6.46
Fontibón	92.69	27.32	7.11	6.98	6.61	6.62	34.66	9.95	10.83	5.28	8.60	17.99	5.63	12.36	12.73	6.10	6.63
Barrios Unidos	92.46	27.26	7.12	6.99	6.53	6.62	34.97	9.89	10.94	5.32	8.83	18.04	5.98	12.06	12.20	6.07	6.13
Puente Aranda	92.17	27.26	7.13	6.98	6.53	6.61	34.25	9.61	10.76	5.26	8.62	18.03	5.75	12.29	12.62	6.10	6.52
Suba	91.89	27.27	7.06	6.97	6.63	6.62	34.39	9.76	10.75	5.32	8.56	17.75	5.57	12.18	12.47	6.08	6.39
Engativá	91.59	27.29	7.13	6.97	6.57	6.62	33.80	9.42	10.53	5.25	8.59	17.83	5.70	12.13	12.65	6.10	6.55
Antonio Nariño	90.57	27.23	7.08	6.97	6.56	6.62	33.41	9.33	10.53	5.18	8.36	17.41	5.32	12.08	12.49	6.10	6.39
Los Martires	90.44	26.99	7.10	6.97	6.30	6.62	33.40	9.24	10.26	5.22	8.69	17.89	5.85	12.04	12.14	6.03	6.11
La Candelaria	90.43	26.69	7.09	6.94	6.03	6.62	33.88	9.26	10.16	5.37	9.09	18.03	6.33	11.70	11.82	5.88	5.94
Kennedy	90.02	27.26	7.09	6.98	6.61	6.57	33.07	9.20	10.33	5.18	8.36	17.30	5.26	12.04	12.39	6.06	6.33
Tunjuelito	88.66	27.26	7.12	6.98	6.54	6.62	32.29	8.68	9.89	5.27	8.44	16.70	5.35	11.35	12.33	6.06	6.27
Santa Fe	87.51	26.78	6.99	6.89	6.26	6.62	31.62	8.30	9.38	5.26	8.67	17.19	5.80	11.39	11.77	5.95	5.82
Rafael Uribe Uribe	87.21	27.20	7.05	6.97	6.56	6.62	31.10	8.28	9.37	5.14	8.31	16.64	5.37	11.27	12.26	6.08	6.18
San Cristóbal	86.65	27.18	7.08	6.91	6.58	6.61	31.00	8.18	9.40	5.20	8.21	16.49	5.25	11.24	11.93	6.03	5.91
Bosa	86.38	27.15	7.04	6.95	6.62	6.53	30.85	8.26	9.33	5.23	8.00	16.34	4.88	11.46	11.97	6.06	5.91
Usme	85.07	27.17	7.03	6.92	6.59	6.62	30.07	7.80	9.17	5.10	7.99	15.99	4.90	11.09	11.81	6.01	5.80
Ciudad Bolívar	83.90	26.99	6.84	6.90	6.64	6.59	29.64	7.70	8.92	5.14	7.88	15.72	4.88	10.83	11.39	5.92	5.47
Sumapaz	60.83	11.67	2.68	3.96	2.47	2.54	25.03	5.16	6.70	5.23	7.95	15.95	5.19	10.76	8.13	4.29	3.84
Total Bogotá sin Sumapaz	90.11	27.22	7.07	6.96	6.59	6.60	33.19	9.19	10.27	5.25	8.47	17.37	5.51	11.86	12.30	6.06	6.24

Fuente: DANE - SDP, Encuesta Calidad de Vida Bogotá 2007
 Procesamiento: SDP, Dirección de Información, Cartografía y Estadística

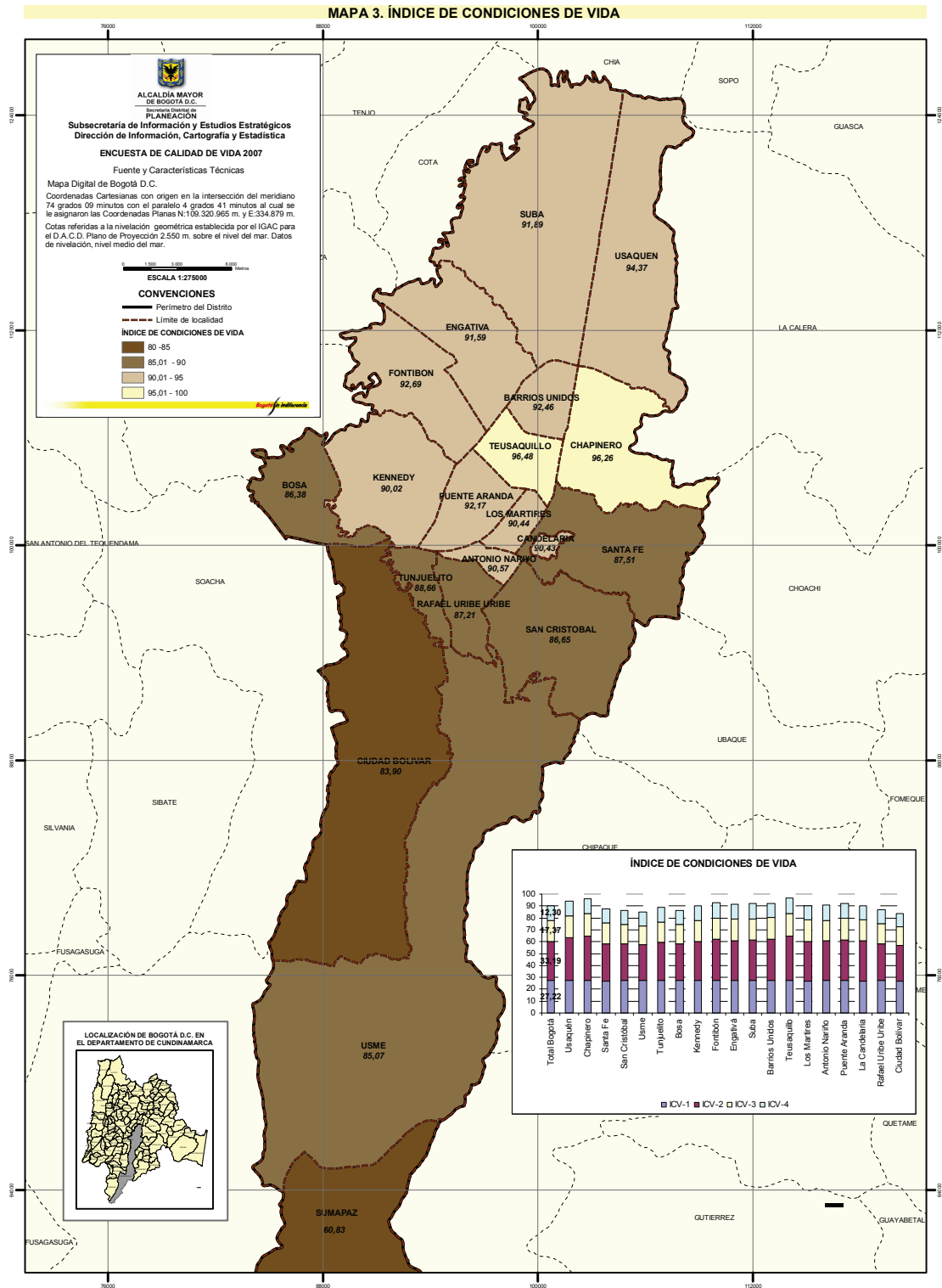

CUADRO 14
ENCUESTA CALIDAD DE VIDA BOGOTÁ 2003 Y 2007
ÍNDICE DE CONDICIONES DE VIDA POR FACTORES, SEGÚN LOCALIDAD

LOCALIDAD	ECV-2003					ECVB-2007				
	ICV	FACTOR 1. ACCESO Y CALIDAD DE LOS SERVICIOS	FACTOR 2. EDUCACIÓN Y CAPITAL HUMANO	FACTOR 3. TAMAÑO Y COMPOSICIÓN DEL HOGAR	FACTOR 4. CALIDAD DE LA VIVIENDA	ICV	FACTOR 1. ACCESO Y CALIDAD DE LOS SERVICIOS	FACTOR 2. EDUCACIÓN Y CAPITAL HUMANO	FACTOR 3. TAMAÑO Y COMPOSICIÓN DEL HOGAR	FACTOR 4. CALIDAD DE LA VIVIENDA
Total Bogotá	89,28	27,22	32,81	16,91	12,34	90,09	27,21	33,18	17,37	12,30
Usaquén	93,60	27,34	35,50	18,24	12,52	94,37	27,31	36,06	18,44	12,57
Chapinero	96,61	27,06	37,73	19,10	12,72	96,26	27,26	37,44	19,07	12,48
Santa Fe	88,28	26,93	32,94	16,56	11,86	87,51	26,78	31,62	17,19	11,77
San Cristóbal	83,68	26,99	29,65	15,34	11,70	86,65	27,18	31,00	16,49	11,93
Usme	82,91	27,18	29,11	15,00	11,62	85,07	27,17	30,07	15,99	11,81
Tunjuelito	87,19	27,34	31,48	15,97	12,40	88,66	27,26	32,29	16,70	12,33
Bosa	85,40	27,00	30,23	16,15	12,02	86,38	27,15	30,85	16,34	11,97
Kennedy	88,94	27,37	32,53	16,54	12,50	90,02	27,26	33,07	17,30	12,39
Fontibón	90,03	27,26	33,44	16,91	12,42	92,69	27,32	34,66	17,99	12,73
Engativá	91,78	27,37	34,13	17,59	12,69	91,59	27,29	33,80	17,83	12,65
Suba	91,60	27,14	34,24	17,58	12,63	91,89	27,27	34,39	17,75	12,47
Barrios Unidos	92,44	27,24	34,58	18,07	12,54	92,46	27,26	34,97	18,04	12,20
Teusaquillo	96,03	27,19	37,27	18,87	12,70	96,48	27,31	37,35	19,17	12,64
Los Martires	89,78	27,11	33,25	17,37	12,04	90,44	26,99	33,40	17,89	12,14
Antonio Nariño	90,79	27,34	33,63	17,30	12,52	90,57	27,23	33,41	17,41	12,49
Puente Aranda	90,43	27,29	33,10	17,42	12,62	92,17	27,26	34,25	18,03	12,62
La Candelaria	88,90	26,88	33,11	17,08	11,83	90,43	26,69	33,88	18,03	11,82
Rafael Uribe Uribe	87,06	27,20	30,98	16,48	12,40	87,21	27,20	31,10	16,64	12,26
Ciudad Bolívar	83,50	27,20	29,62	15,13	11,56	83,90	26,99	29,64	15,72	11,39

Fuente: DANE - DAPD, Encuesta Calidad de Vida 2003

DANE - SDP, Encuesta Calidad de Vida Bogotá 2007

Nota: La ECV-2003 recalculada a partir de las nuevas proyecciones de población

Procesamiento: SDP, Dirección de Información, Cartografía y Estadística

3

Indicadores sectoriales

1. FUERZA LABORAL

En Colombia los estudios de fuerza de trabajo, como la Gran Encuesta Integrada de Hogares, tradicionalmente consideran dentro del estudio del Mercado Laboral el concepto de ocupados o población ocupada (*PO*) como las personas que en la semana de referencia:

- trabajaron la mayor parte del tiempo,
- trabajaron por lo menos una hora remunerada,
- no trabajaron pero tenían trabajo, o
- los trabajadores sin remuneración que trabajaron por lo menos una hora.

Además define a los desempleados o población desocupada (*PD*) como las personas que la semana de referencia:

- no tenían empleo
- buscaron trabajo la mayor parte del tiempo
- hicieron diligencias el último mes para encontrar uno y además estaban disponibles para trabajar, o
- no hicieron diligencias en el último mes, pero si en los últimos 12 meses y estaban disponibles para empezar a trabajar.

Así la suma entre los Ocupados y los Desocupados constituye la Población Económicamente Activa (*PEA*).

Para la Encuesta Calidad de Vida 2007 es necesario notar que los conceptos de PEA, empleo y desempleo no fueron investigados como se hace en las Encuesta de Mercado Laboral. Sin embargo, la ECV cuenta con preguntas que permiten entender el panorama laboral de la capital, esto es, se obtuvo información sobre la actividad principal (trabajar, buscar trabajo, estudiar, etc.) que realizaron las personas la semana anterior a la encuesta.

1.1 TASA DE OCUPACIÓN (*TO*)

Esta tasa se define como el cociente entre la población ocupada (*PO*) y la población en edad de trabajar (*PET*), vale decir,

$$TO = \frac{PO}{PET} * 100$$

donde la *PET* se define como la población de 10 años y más y se encuentra dividida en población ocupada, población desocupada y población inactiva, por lo que la *TO* es una razón cuyo rango de variación está entre 0 y 100.

En la ECVB-2007 la población ocupada (*PO*) está conformada únicamente por las personas que en la semana de referencia trabajaron la mayor parte del tiempo, de tal manera que esta población está subestimada, y en ningún caso será comparable con las cifras sobre ocupación publicadas por el DANE. Cualquier comparación con otra fuente implica el cálculo del indicador usando esta población restringida.

1.2 TASA DE DESEMPLEO (*TD*)

Se define como el cociente entre la población desocupada (*PD*) y la población económicamente activa (*PEA*), esto es,

$$TD = \frac{PD}{PEA} * 100$$

Con la *PEA* conformada por las personas en edad de trabajar que trabajan (ocupados) o desean trabajar (desocupados), por lo que la *TD* varía entre 0 y 100.

En la ECVB 2007 solo se captaron los desocupados que en la semana de referencia buscaron trabajo la mayor parte del tiempo; por tanto, esta población se subestima en la Encuesta y no es comparable con cifras de otras encuestas, a menos que en ellas se tomen como desocupados únicamente las personas en esa situación.

1.3 TASA GLOBAL DE PARTICIPACIÓN (*TGP*)

La *TGP* esta dada por el cociente entre la población económicamente activa (*PEA*) y la población en edad de trabajar (*PET*), esto es,

$$TGP = \frac{PEA}{PET} * 100$$

Puesto que la *PEA* es un subconjunto de la *PET*, este indicador varía entre 0 y 100. Como consecuencia de la forma de medición de los ocupados y los desocupados, se espera que los inactivos aumenten y la *TGP* se subestime.

1.4 RESULTADOS ECVB-2007

La PET¹ para Bogotá se conforma por 5'828.578 personas, representando el 82,85% de la población total. De estas personas, 2'772.976 manifestaron haber utilizado la mayor parte de su tiempo de la semana anterior a la Encuesta trabajando, mientras que 233.787 informaron haberse dedicado a buscar trabajo, lo cual corresponde al 47.6% y 7.8% de la PET, respectivamente. (Cuadro 15)

Discriminando por localidades, la mayor cantidad de personas en edad de trabajar se encuentran, conservando el orden, en Suba, Kennedy, Engativá, Ciudad Bolívar y Bosa, acumulando el 55,24% de la PET. Este mismo orden se observa al organizar las localidades de acuerdo al número de personas que manifestaron haber ocupado la mayor parte de su tiempo de la semana anterior a la Encuesta trabajando o buscando trabajo.

Las localidades con los más altos porcentajes de personas que estuvieron la mayor parte del tiempo trabajando, respecto a la población de 10 años y más se presentaron en las localidades de Chapinero, Los Mártires y Barrios Unidos, todas con valores por encima del promedio de la ciudad y las localidades con menores porcentajes son Sumapaz, Ciudad Bolívar, Rafael Uribe Uribe, Antonio Nariño, Tunjuelito y San Cristóbal (Cuadro 15).

¹ Constituida por las personas de 10 años y más.

CUADRO 15
ENCUESTA CALIDAD DE VIDA BOGOTÁ 2007
INDICADORES DE FUERZA LABORAL, SEGÚN LOCALIDAD

LOCALIDAD	Población en edad de trabajar (PET)	Población Económicamente Activa (PEA)	Tasa Global de Participación (TGP)	Ocupados	Tasa de Ocupación (TO)	Desocupados	Tasa de Desempleo (TD)
Total Bogotá	5.828.578	3.006.763	51,59	2.772.976	47,58	233.787	7,78
Usaquén	371.698	185.990	50,04	175.729	47,28	10.261	5,52
Chapinero	110.691	63.440	57,31	61.112	55,21	2.328	3,67
Santafé	79.777	41.896	52,52	37.543	47,06	4.352	10,39
San Cristóbal	326.921	164.254	50,24	153.196	46,86	11.058	6,73
Usme	247.247	128.885	52,13	117.215	47,41	11.670	9,05
Tunjuelito	150.666	73.848	49,01	67.948	45,10	5.901	7,99
Bosa	434.286	224.204	51,63	206.739	47,60	17.465	7,79
Kennedy	803.990	420.975	52,36	389.253	48,42	31.723	7,54
Fontibón	266.406	138.870	52,13	130.632	49,03	8.238	5,93
Engativá	697.701	366.709	52,56	334.658	47,97	32.051	8,74
Suba	818.262	437.319	53,44	408.105	49,87	29.214	6,68
Barrios Unidos	200.429	107.459	53,61	100.625	50,20	6.834	6,36
Teusaquillo	125.707	66.081	52,57	62.484	49,71	3.597	5,44
Los Mártires	81.045	44.184	54,52	40.728	50,25	3.456	7,82
Antonio Nariño	99.849	48.364	48,44	44.241	44,31	4.123	8,52
Puente Aranda	214.298	110.960	51,78	102.592	47,87	8.368	7,54
La Candelaria	19.300	10.036	52,00	9.173	47,53	863	8,59
Rafael Uribe Uribe	310.100	147.717	47,64	132.286	42,66	15.430	10,45
Ciudad Bolívar	465.697	224.394	48,18	197.601	42,43	26.793	11,94
Sumapaz	4.509	1.177	26,11	1.116	24,75	62	5,22
Total Bogotá sin Sumapaz	5.824.069	3.005.586	51,61	2.771.861	47,59	233.725	7,78

Fuente: DANE - SDP, Encuesta Calidad de Vida Bogotá 2007
 Procesamiento: SDP, Dirección de Información, Cartografía y Estadística

Por grupos de edad, la mayor proporción de personas que trabajaron la mayor parte del tiempo en la semana anterior a la Encuesta, con relación a la PET, se encuentran en el rango de los 25 a 44 años. Para el rango de edad de los 10 a 17 años, el mayor número de personas ocupadas como proporción de la PET, se encuentra en la localidad de Sumapaz (Cuadro 16).

CUADRO 16
ENCUESTA CALIDAD DE VIDA BOGOTÁ 2007
TASA DE OCUPACIÓN POR GRUPOS DE EDAD, SEGÚN LOCALIDAD

LOCALIDAD	Total Ocupados	Tasa de Ocupación	10 A 17		18 A 24		25 A 44		45 A 64		65 Y MÁS	
			Ocupados	TO	Ocupados	TO	Ocupados	TO	Ocupados	TO	Ocupados	TO
Total Bogotá	2.772.976	47,58	26.472	2,61	398.216	45,12	1.587.787	71,26	709.712	54,74	50.790	12,42
Usaquén	175.729	47,28	631	1,18	16.975	32,44	98.931	72,26	54.771	57,47	4.420	13,07
Chapinero	61.112	55,21	241	2,23	5.900	32,69	33.480	80,29	18.106	64,88	3.385	27,76
Santa Fe	37.543	47,06	366	2,68	5.697	45,30	20.359	70,22	9.654	54,56	1.467	21,35
San Cristóbal	153.196	46,86	2.400	3,54	25.084	50,84	87.087	71,22	35.955	54,48	2.669	12,39
Usme	117.215	47,41	1.542	2,80	21.710	50,78	64.747	71,38	27.920	58,60	1.296	11,75
Tunjuelito	67.948	45,10	516	1,88	10.514	46,81	38.857	68,19	17.044	52,95	1.017	8,78
Bosa	206.739	47,60	3.755	4,14	33.945	50,81	121.694	70,43	44.523	52,87	2.822	14,25
Kennedy	389.253	48,42	3.868	2,76	61.239	49,43	225.373	71,17	94.573	53,70	4.200	8,94
Fontibón	130.632	49,03	680	1,56	16.197	42,70	78.980	72,92	32.823	55,56	1.951	11,09
Engativá	334.658	47,97	2.343	2,18	49.633	47,94	191.497	71,28	85.423	52,45	5.762	10,48
Suba	408.105	49,87	2.256	1,63	52.166	43,90	244.553	75,07	103.778	56,75	5.353	10,18
Barrios Unidos	100.625	50,20	961	3,74	11.723	44,28	52.494	75,26	31.231	55,54	4.216	18,91
Teusaquillo	62.484	49,71	106	0,81	5.487	29,40	34.437	76,02	20.017	59,33	2.437	16,46
Los Martires	40.728	50,25	451	3,85	6.159	49,28	21.076	73,32	11.490	54,98	1.553	21,63
Antonio Nariño	44.241	44,31	718	4,38	6.806	43,40	22.866	66,52	12.796	53,31	1.056	11,25
Puente Aranda	102.592	47,87	809	2,50	14.305	46,01	58.550	72,51	26.600	54,49	2.329	10,92
La Candelaria	9.173	47,53	46	1,76	1.078	38,72	4.778	70,28	2.967	56,18	304	16,60
Rafael Uribe Uribe	132.286	42,66	1.366	2,28	19.403	40,84	75.751	65,95	33.485	50,57	2.282	10,57
Ciudad Bolívar	197.601	42,43	3.282	3,25	34.019	43,22	111.761	63,37	46.274	52,32	2.266	10,73
Sumapaz	1.116	24,75	134	12,57	176	27,93	518	34,46	282	28,26	6	1,79
Total Bogotá sin Sumapaz	2.771.861	47,59	26.338	2,60	398.040	45,13	1.587.268	71,28	709.429	54,76	50.785	12,43

Nota. Se toma como Población en edad de trabajar a las personas de 12 años y más

Fuente: DANE - SDP, Encuesta Calidad de Vida Bogotá 2007

Procesamiento: SDP, Dirección de Información, Cartografía y Estadística

De acuerdo con la variable sexo, el mayor número de ocupados con respecto a la PET corresponde a los hombres. Esta situación se muestra particularmente desigual en Sumapaz, donde la relación hombres que trabajan con respecto a PET masculina es casi 7 veces mayor que la proporción de mujeres que trabajan con relación a la PET femenina (Cuadro 17).

CUADRO 17 ENCUESTA CALIDAD DE VIDA BOGOTÁ 2007 TASA DE OCUPACIÓN POR SEXO, SEGÚN LOCALIDAD						
LOCALIDAD	Total ocupados	Tasa de Ocupación (TO)	Hombre		Mujer	
			Ocupados	TO	Ocupados	TO
Total Bogotá	2.772.976	47,58	1.555.018	57,90	1.217.959	38,75
Usaquén	175.729	47,28	90.657	55,35	85.072	40,92
Chapinero	61.112	55,21	30.733	62,25	30.379	49,54
Santa Fe	37.543	47,06	21.858	56,88	15.686	37,94
San Cristóbal	153.196	46,86	89.739	57,86	63.457	36,93
Usme	117.215	47,41	68.581	58,71	48.634	37,29
Tunjuelito	67.948	45,10	38.392	54,51	29.556	36,84
Bosa	206.739	47,60	123.474	59,70	83.265	36,61
Kennedy	389.253	48,42	228.866	61,62	160.386	37,08
Fontibón	130.632	49,03	70.756	58,63	59.877	41,09
Engativá	334.658	47,97	175.897	56,23	158.761	41,25
Suba	408.105	49,87	217.733	58,74	190.372	42,53
Barrios Unidos	100.625	50,20	53.478	59,78	47.147	42,49
Teusaquillo	62.484	49,71	32.892	56,66	29.592	43,74
Los Martires	40.728	50,25	22.857	60,65	17.871	41,22
Antonio Nariño	44.241	44,31	23.894	53,80	20.347	36,71
Puente Aranda	102.592	47,87	57.099	58,54	45.493	38,96
La Candelaria	9.173	47,53	5.041	55,27	4.132	40,60
Rafael Uribe Uribe	132.286	42,66	79.815	53,89	52.472	32,39
Ciudad Bolívar	197.601	42,43	122.268	54,90	75.334	31,00
Sumapaz	1.116	24,75	989	41,33	127	6,00
Total Bogotá sin Sumapaz	2.771.861	47,59	1.554.029	57,91	1.217.832	38,78

Nota. Se toma como Población en edad de trabajar a las personas de 12 años y más

Fuente: DANE - SDP, Encuesta Calidad de Vida Bogotá 2007

Procesamiento: SDP, Dirección de Información, Cartografía y Estadística

La clasificación de los indicadores de ocupación por nivel educativo, muestra que los mejores resultados en términos de empleo se dan para aquellas personas que culminan los estudios superiores. Un caso particular es Sumapaz, donde hay mayor ocupación de las personas que cuentan únicamente con la primaria, en comparación con aquellas que tienen educación secundaria (Cuadros CD anexo).

Según la posición ocupacional de las personas que manifestaron haber estado trabajando la mayor parte del tiempo de la semana anterior a la Encuesta, se encuentra que 1'780.726 (64,2%) personas se ocupaban como obrero o empleado de empresa particular, seguidos por los trabajadores por cuenta propia, que totalizan 599.678 (21,6%). Las demás categorías, que reúnen a obreros o empleados del Gobierno, empleados domésticos, patrones o empleadores, jornaleros o peones y otros, suman en total 392.006 (14,1%) personas. Las localidades con mayor proporción de obreros o empleados de empresa particular son Bosa, Rafael Uribe Uribe, Ciudad Bolívar y San Cristóbal, con porcentajes superiores al 67,0% de su población que trabajó la mayor parte del tiempo de la semana anterior a la Encuesta; para los trabajadores por cuenta propia, las localidades con mayores porcentajes son Los Mártires, La Candelaria y Santa Fe; Chapinero tiene el mayor porcentaje de patrones o empleadores (10,2%); en Sumapaz los jornaleros o peones como proporción de la población que trabajó la mayor parte del tiempo en la semana anterior a la Encuesta es 32,6% (Cuadros CD anexo).

1.5 EVOLUCIÓN ECV-2003¹ – ECVB-2007

Teniendo en cuenta que con la ECV 2007 sólo se puede calcular las personas que la mayor parte del tiempo de la semana anterior a la encuesta estuvieron trabajando o buscando trabajo no es posible hablar de indicadores tales como Tasa Global de Participación (TGP), Tasa de Desempleo (TD), Tasa de Ocupación (TO), etc. Por esta razón, en esta parte del análisis sólo hablaremos de porcentajes, así:

El porcentaje de población que la mayor parte del tiempo de la semana anterior a la encuesta estuvo trabajando o buscando trabajo respecto a la población de 10 años y más fue de 52.8% en 2003 y 54% en 2007. Las localidades que reflejaron el mayor incremento fueron Kennedy y San Cristóbal con 4.7 y 4 puntos porcentuales, respectivamente. Este comportamiento se debe a que a pesar de que las personas que trabajaron o buscaron trabajo la mayor parte del tiempo la semana anterior a la encuesta y la población de 10 años y más aumentaron entre los dos períodos, la primera de ellas aumentó más que proporcionalmente (Cuadro 18).

¹ Para ECV-2003 se calcularon todos los indicadores de fuerza laboral, en las mismas condiciones de los de ECVB-2007 para permitir la comparabilidad entre sí.

CUADRO 18 ENCUESTAS CALIDAD DE VIDA BOGOTÁ 2003 - 2007 INDICADORES DE FUERZA LABORAL, SEGÚN LOCALIDAD						
LOCALIDAD	ECV-2003			ECVB-2007		
	Tasa Global de Participación (TGP)	Tasa de Ocupación (TO)	Tasa de Desempleo (TD)	Tasa Global de Participación (TGP)	Tasa de Ocupación (TO)	Tasa de Desempleo (TD)
Total Bogotá	52,8	47,8	9,5	51,59	47,58	7,78
Usaquén	53,9	50,8	5,9	50,04	47,28	5,52
Chapinero	60,8	58,2	4,2	57,31	55,21	3,67
Santa Fe	56,9	50,0	12,3	52,52	47,06	10,39
San Cristóbal	49,0	44,0	10,1	50,24	46,86	6,73
Usme	53,5	47,9	10,6	52,13	47,41	9,05
Tunjuelito	51,6	46,0	10,9	49,01	45,10	7,99
Bosa	55,1	48,9	11,2	51,63	47,60	7,79
Kennedy	50,1	44,0	12,1	52,36	48,42	7,54
Fontibón	50,6	45,5	10,0	52,13	49,03	5,93
Engativá	51,6	47,7	7,7	52,56	47,97	8,74
Suba	55,4	51,5	7,1	53,44	49,87	6,68
Barrios Unidos	51,7	47,0	9,2	53,61	50,20	6,36
Teusaquillo	53,8	50,5	6,2	52,57	49,71	5,44
Los Martires	53,2	48,2	9,5	54,52	50,25	7,82
Antonio Nariño	53,6	49,3	8,1	48,44	44,31	8,52
Puente Aranda	53,9	49,8	7,7	51,78	47,87	7,54
La Candelaria	57,4	51,3	10,5	52,00	47,53	8,59
Rafael Uribe Uribe	51,1	45,1	11,7	47,64	42,66	10,45
Ciudad Bolívar	53,1	45,8	13,7	48,18	42,43	11,94
Sumapaz				26,11	24,75	5,22
Total Bogotá sin Sumapaz				51,61	47,59	7,78

Fuente: DANE - DAPD, Encuesta Calidad de Vida 2003

DANE - SDP, Encuesta Calidad de Vida Bogotá 2007

Nota: La ECV-2003 recalculada a partir de las nuevas proyecciones de población

Procesamiento: SDP, Dirección de Información, Cartografía y Estadística

Por su parte, La Candelaria y Antonio Nariño fueron las localidades que presentaron decrecimiento en el porcentaje de población que la mayor parte del tiempo de la semana anterior a la encuesta estuvo trabajando o buscando trabajo respecto a la población de 10 años, pues disminuyeron en 3.75 y 3 puntos porcentuales, respectivamente. Este cambio se debió en el primer caso a que las personas que trabajaron o buscaron trabajo la mayor parte del tiempo la semana anterior a la encuesta disminuyeron entre los dos periodos y para el segundo a que la población de 10 años y más, aumentó.

El porcentaje de población que la mayor parte del tiempo de la semana anterior a la encuesta estuvo trabajando respecto a la población de 10 años y más muestran que para Bogotá aumento de 47.8% a

49.8%, donde las localidades que más contribuyeron en ese cambio fueron Kennedy, San Cristóbal y Fontibón con aumentos de 6.7, 5.4 y 5.4 puntos porcentuales, respectivamente, mientras que localidades como Antonio Nariño y La Candelaria disminuyeron su porcentaje en 3 y 2.3 puntos porcentuales.

El porcentaje de población que la mayor parte del tiempo de la semana anterior a la encuesta buscó trabajo, respecto a la población de 10 años y más disminuyó entre 2003 y 2007 para Bogotá pasando de 5% a 4.2%, lo cual significa que la población que principalmente buscó trabajo la semana anterior a la encuesta disminuyó entre los dos períodos más que proporcional al aumento de la población de 10 años y más. Localidades como Usme y Rafael Uribe Uribe presentaron un comportamiento similar al que se presentó en Bogotá pasando de 5.7% a 0.5% y de 6% a 0.52%, respectivamente. Las localidades que presentarán con porcentajes similares a los de 2003 fueron: Antonio Nariño, Puente Aranda, Usaquén y Chapinero.

2. EDUCACIÓN

Se describen a continuación las tasas de asistencia escolar por rangos de edad, y, de cobertura bruta y neta por nivel educativo: preescolar, primaria, secundaria y superior.

2.1 INDICADORES

2.1.1 Tasa de asistencia escolar (TAE)

Se define como la proporción de la población en un rango de edad determinado que asiste a un centro de educación formal. Para un rango de edad dado se calcula como:

$$TAE_{\text{Rango de edad}} = \frac{\text{Población asistente en el Rango de edad}}{\text{Población en el Rango de Edad}} * 100$$

2.1.2 Tasa de cobertura bruta (TCB)

Corresponde al cociente entre el número de alumnos matriculados en un nivel educativo (independiente de la edad que tengan) y la población escolar que tiene la edad apropiada para estar en ese nivel. Para un nivel dado la TCB se calcula de la siguiente manera:

$$TCB_{\text{Nivel}} = \frac{\text{Población asistente en el Nivel}}{\text{Población que tiene la edad apropiada para cursar el Nivel}} * 100$$

Los rangos de edad apropiada para cursar un nivel determinado son:

- En preescolar deben estar las personas entre 5 y 6 años
- En primaria deben estar las personas entre 7 y 11 años
- En secundaria deben estar las personas entre 12 y 17 años
- En superior deben estar las personas entre 18 y 24 años

Este indicador puede tomar valores por encima de 100 debido a la extraedad, esto es, la presencia de alumnos cursando niveles con edades superiores a la edad apropiada.

2.1.3 Tasa de cobertura neta (TCN)

Es la razón entre el número de alumnos matriculados en un nivel educativo que tienen la edad adecuada para cursarlo y la población escolar que tiene la edad apropiada para estar en ese nivel. La TCN para un nivel dado se calcula de la siguiente manera:

$$TCN_{\text{Nivel}} = \frac{\text{Población asistente en el Nivel que tiene la edad apropiada para cursarlo}}{\text{Población que tiene la edad apropiada para cursar el Nivel}} * 100$$

2.1.4 Tasa de cobertura neta ajustada por nivel (TCNANIV)

Indica el porcentaje total de niños matriculados por nivel educativo que están en edad escolar (5 a 17 años) y cuentan con la edad apropiada definida para cada nivel educativo.

Variables que la componen:

MENIV: matriculados en el nivel educativo con edad dentro de los parámetros definidos para cada nivel educativo.

PGEDA: población en el grupo de edad para ese nivel educativo considerando restando los niños que están matriculados en otro nivel con edades correspondientes a los parámetros definidos para tal nivel educativo.

Método de cálculo:

Se divide el número de alumnos matriculados con la edad correspondiente para un nivel específico entre la población en el grupo de edad para tal nivel restando de la población los niños que están matriculados en otro nivel con edad correspondiente a los parámetros definidos para el nivel, estimada en términos porcentuales, así:

$$TCNANIV = \frac{MENIV}{PGEDA} * 100$$

2.2 RESULTADOS ECVB-2007

2.2.1 Tasas de asistencia escolar

De acuerdo con la ECV 2007, la tasa de asistencia escolar para la población de 5 años y más en la ciudad de Bogotá es 32,3%, representando 2'081.722 estudiantes de un total de 6'441.253 personas en ese rango de edad. Dicho indicador por grupos de edad, muestra tasas de asistencia escolar para los rangos de edad de 5 a 11 años y 12 a 15 años, correspondientes principalmente a los niveles preescolar, primaria y secundaria, superiores al 95,0%. Estos resultados indican que la situación de asistencia escolar en la ciudad es buena, a pesar de que no se puede establecer la calidad de los servicios educativos que se están prestando. Igualmente, la tasa de asistencia escolar para el rango de edad de 18 a 24 años, correspondiente a la educación superior, solamente llega al 38,9%.

Por localidades y rangos de edad, las mayores tasas de asistencia escolar se discriminan así: para las personas de 5 años y más, las tasas más altas se encuentran en Sumapaz, Usme, Fontibón, San Cristóbal y Bosa; para el rango de 5 a 11 años, Teusaquillo; para aquellos entre 12 a 15 años, en la localidad de Chapinero; en las edades de 16 a 17 años en Teusaquillo, así como para el rango de 18 a 25 años (Cuadros 19 a 22).

En general, Teusaquillo es la localidad que presenta las mayores proporciones de población estudiantil para los diferentes rangos de edad, seguida por Chapinero y Usaquén, respectivamente. Estas tres localidades, son las que tienen en promedio un mayor número de años de educación para las personas de 5 años y más (alrededor de 13,2 años), concentrándose los mayores valores en las personas entre 20 y 34 años con 15,8 años de educación para Teusaquillo y Chapinero y 14 años para Usaquén (Cuadro CD).

Ciudad Bolívar y Usme, son las localidades con menor tasa de asistencia para la mayoría de los rangos de edad, mientras que localidades como Sumapaz y Barrios Unidos se encuentran en el promedio de la ciudad. Así mismo, se encuentra que las localidades con menor número de años promedio de educación son Sumapaz, Usme y Ciudad Bolívar, con 4,7 años para la primera y 6,7 años para las dos últimas.

Finalmente, para el total de la Ciudad se encuentra que las mujeres tienen en promedio más años de estudio que los hombres. Esto se presenta particularmente en localidades como Sumapaz, Usme, Ciudad Bolívar y Bosa. Esta situación puede ser consecuencia de una alta inmersión de los hombres en el mercado laboral a edades menores en dichas localidades, resultando en la deserción escolar.

2.2.2. Tasas de cobertura brutas

Para el cálculo de las tasas brutas y netas de cobertura, se considera que al nivel preescolar deben asistir las personas entre 5 y 6 años; a primaria las personas entre 7 y 11 años; a secundaria y media las personas entre 12 y 17 años; y a educación superior las personas entre 18 y 24 años.

La tasa bruta de cobertura se refiere a la cantidad de personas que asisten a un nivel educativo particular como proporción de todas las personas que existen en el rango de edad correspondiente al nivel educativo que se esté analizando. De esta forma, este indicador puede tomar valores superiores al 100% dado que puede haber personas asistiendo a un nivel educativo determinado teniendo menos o más años que los supuestos para este grado de escolaridad.

Este indicador se calcula para cada uno de los cuatro niveles educativos, a saber, preescolar, primaria, secundaria y superior. Para el nivel preescolar la tasa de cobertura bruta es 59,4% (139.193 de un total de 234.214 niños entre 5 y 6 años asisten al preescolar). Estas mismas tasas brutas de cobertura discriminando por sexo son de 60,4% para los hombres y 58,4% para las mujeres. Las mayores tasas de cobertura bruta se encuentran en las localidades de Chapinero, Kennedy, Barrios Unidos y La Candelaria, mientras que los valores más bajos aparecen en Sumapaz, Ciudad Bolívar, Engativá y Fontibón (47,7%, 50,1%, 53,8% y 53,8%, respectivamente) Cuadro 19.

CUADRO 19
ENCUESTA CALIDAD DE VIDA BOGOTÁ 2007
TASAS DE ASISTENCIA Y COBERTURA ESCOLAR POR SEXO EN EL NIVEL PREESCOLAR, SEGÚN LOCALIDAD

LOCALIDAD	Población entre 5 y 6 años			Asistentes entre 5 y 6 años						Asistentes a preescolar						Asistentes a preescolar entre 5 y 6 años								
	Total	Hombre	Mujer	Total	Tasa de asistencia	Hombre		Mujer		Total	Tasa de cobertura bruta	Hombre		Mujer		Total	Tasa de cobertura neta	Tasa de cobertura neta ajustada	Hombre			Mujer		
						Total	Tasa de asistencia	Total	Tasa de asistencia			Total	Tasa de cobertura bruta	Total	Tasa de cobertura bruta				Total	Tasa de cobertura neta	Tasa de cobertura neta ajustada	Total	Tasa de cobertura neta	Tasa de cobertura neta ajustada
Total Bogotá	234.214	119.042	115.172	218.569	93,3	111.096	93,3	107.473	93,3	139.193	59,4	71.925	60,4	67.268	58,4	133.985	57,2	89,5	69.407	58,3	89,7	64.579	56,1	89,3
Usaquén	10.630	5.154	5.476	9.985	93,9	4.584	89,0	5.400	98,6	7.100	66,8	3.570	69,3	3.530	64,5	6.836	64,3	91,4	3.410	66,2	85,7	3.426	62,6	97,8
Chapinero	2.202	929	1.273	2.180	99,0	929	100,0	1.250	98,2	1.683	76,4	657	70,7	1.027	80,6	1.562	70,9	98,6	636	68,4	100,0	926	72,8	97,6
Santa Fe	3.228	1.368	1.860	2.895	89,7	1.218	89,1	1.677	90,1	2.042	63,3	962	70,3	1.081	58,1	1.958	60,7	85,5	878	64,2	85,5	1.081	58,1	85,5
San Cristóbal	15.084	7.570	7.514	14.488	96,0	7.218	95,3	7.270	96,8	8.288	54,9	4.170	55,1	4.118	54,8	8.132	53,9	93,2	4.170	55,1	92,2	3.962	52,7	94,2
Usme	14.000	6.817	7.184	13.617	97,3	6.610	97,0	7.007	97,5	8.440	60,3	4.229	62,0	4.211	58,6	8.134	58,1	95,5	3.980	58,4	95,1	4.154	57,8	95,9
Tunjuelito	6.130	3.103	3.027	5.865	95,7	2.923	94,2	2.942	97,2	3.676	60,0	1.869	60,2	1.807	59,7	3.454	56,3	92,9	1.779	57,3	90,8	1.675	55,3	95,1
Bosa	22.484	11.946	10.539	20.935	93,1	11.531	96,5	9.403	89,2	12.566	55,9	6.985	58,5	5.581	53,0	12.304	54,7	88,8	6.880	57,6	94,3	5.424	51,5	82,7
Kennedy	30.697	14.630	16.068	27.941	91,0	13.425	91,8	14.516	90,3	21.687	70,6	10.179	69,6	11.507	71,6	19.749	64,3	87,8	9.277	63,4	88,5	10.472	65,2	87,1
Fontibón	10.420	5.824	4.595	10.211	98,0	5.690	97,7	4.521	98,4	5.607	53,8	3.297	56,6	2.310	50,3	5.464	52,4	96,3	3.154	54,2	95,9	2.310	50,3	96,9
Engativá	22.222	11.494	10.727	20.649	92,9	10.799	94,0	9.850	91,8	11.959	53,8	5.911	51,4	6.048	56,4	11.657	52,5	88,1	5.911	51,4	89,5	5.746	53,6	86,8
Suba	34.507	18.873	15.633	32.150	93,2	17.747	94,0	14.403	92,1	20.387	59,1	11.732	62,2	8.655	55,4	20.066	58,1	89,5	11.587	61,4	91,1	8.479	54,2	87,3
Barrios Unidos	6.694	3.322	3.373	6.630	99,0	3.312	99,7	3.318	98,4	4.649	69,5	2.313	69,6	2.337	69,3	4.361	65,1	98,6	2.249	67,7	99,6	2.113	62,6	97,5
Teusaquillo	2.770	1.296	1.474	2.729	98,5	1.296	100,0	1.433	97,2	1.691	61,0	931	71,8	760	51,6	1.654	59,7	97,6	894	69,0	100,0	760	51,6	94,9
Los Mártires	2.581	1.140	1.441	2.424	93,9	1.095	96,1	1.329	92,2	1.484	57,5	741	65,0	743	51,6	1.467	56,9	90,4	741	65,0	94,3	726	50,4	86,7
Antonio Nariño	3.581	1.866	1.715	3.564	99,5	1.849	99,1	1.715	100,0	2.288	63,9	1.299	69,6	990	57,7	2.175	60,7	99,2	1.225	65,7	98,6	950	55,4	100,0
Puente Aranda	7.048	3.557	3.491	6.830	96,9	3.416	96,0	3.413	97,8	4.222	59,9	2.112	59,4	2.110	60,4	4.055	57,5	94,9	1.945	54,7	93,2	2.110	60,4	96,4
La Candelaria	546	265	281	536	98,3	265	100,0	271	96,6	374	68,6	176	66,6	198	70,5	374	68,6	97,5	176	66,6	100,0	198	70,5	95,4
Rafael Uribe Uribe	14.475	7.104	7.372	13.661	94,4	6.695	94,3	6.966	94,5	8.574	59,2	3.870	54,5	4.703	63,8	8.437	58,3	91,2	3.797	53,5	90,3	4.641	62,9	92,0
Ciudad Bolívar	24.681	12.662	12.019	21.064	85,3	10.377	82,0	10.687	88,9	12.363	50,1	6.865	54,2	5.499	45,7	12.050	48,8	76,9	6.670	52,7	74,5	5.380	44,8	80,1
Sumapaz	233	123	110	217	93,0	114	92,4	103	93,6	111	47,7	57	46,0	55	49,6	95	40,8	85,3	48	39,2	83,7	47	42,7	87,0
Total Bogotá sin Sumapaz	233.981	118.919	115.062	218.352	93,3	110.982	93,3	107.370	93,3	139.082	59,4	71.868	60,4	67.214	58,4	133.890	57,2	89,5	69.358	58,3	89,7	64.532	56,1	89,3

Fuente: DANE - SDP, Encuesta Calidad de Vida Bogotá 2007

Procesamiento: SDP, Dirección de Información, Cartografía y Estadística

Para la primaria, la tasa de cobertura bruta es de 104,0% (660.764 personas asisten de un total de 635.304 niños y niñas entre 7 y 11 años). El valor del indicador clasificado por sexo es 104,2% para los hombres y 103,8% para las mujeres. Los mayores valores del indicador se presentan en Sumapaz, Chapinero y Usme (122,4%, 109,6% y 109,4%, respectivamente) Cuadro 20.

CUADRO 20
ENCUESTA CALIDAD DE VIDA BOGOTÁ 2007
TASAS DE ASISTENCIA Y COBERTURA ESCOLAR POR SEXO EN EL NIVEL PRIMARIA, SEGÚN LOCALIDAD

LOCALIDAD	Población entre 7 y 11 años			Asistentes entre 7 y 11 años						Asistentes a primaria						Asistentes a primaria entre 7 y 11 años								
	Total	Hombre	Mujer	Total	Tasa de asistencia	Hombre		Mujer		Total	Tasa de cobertura bruta	Hombre		Mujer		Total	Tasa de cobertura neta	Tasa de cobertura neta ajustada	Hombre			Mujer		
						Total	Tasa de asistencia	Total	Tasa de asistencia			Total	Tasa de cobertura bruta	Total	Tasa de cobertura bruta				Total	Tasa de cobertura neta	Tasa de cobertura neta ajustada	Total	Tasa de cobertura neta	Tasa de cobertura neta ajustada
Total Bogotá	635.304	326.833	308.471	623.786	98,2	320.701	98,1	303.085	98,3	660.764	104,0	340.686	104,2	320.078	103,8	540.160	85,0	97,9	279.736	85,6	97,9	260.424	84,4	98,0
Usaquén	31.752	16.437	15.315	31.741	100,0	16.437	100,0	15.305	99,9	31.655	99,7	16.074	97,8	15.581	101,7	27.365	86,2	100,0	14.367	87,4	100,0	12.998	84,9	99,9
Chapinero	5.771	3.108	2.663	5.712	99,0	3.050	98,1	2.663	100,0	6.327	109,6	3.453	111,1	2.874	108,0	5.081	88,0	98,9	2.840	91,4	98,0	2.240	84,1	100,0
Santa Fe	8.081	4.019	4.062	7.830	96,9	3.903	97,1	3.927	96,7	8.398	103,9	3.955	98,4	4.443	109,4	6.816	84,3	96,5	3.347	83,3	96,7	3.469	85,4	96,3
San Cristóbal	41.458	22.016	19.442	40.642	98,0	21.788	99,0	18.854	97,0	45.221	109,1	24.296	110,4	20.925	107,6	35.902	86,6	97,8	19.831	90,1	98,9	16.071	82,7	96,5
Usme	34.272	17.905	16.368	33.983	99,2	17.812	99,5	16.172	98,8	37.497	109,4	19.645	109,7	17.852	109,1	29.595	86,4	99,0	15.366	85,8	99,4	14.229	86,9	98,6
Tunjuelito	16.602	9.280	7.321	16.557	99,7	9.236	99,5	7.321	100,0	17.486	105,3	9.780	105,4	7.706	105,2	14.204	85,6	99,7	8.175	88,1	99,5	6.030	82,4	100,0
Bosa	60.928	30.280	30.648	60.010	98,5	29.653	97,9	30.357	99,0	61.568	101,0	30.326	100,2	31.241	101,9	50.142	82,3	98,2	24.189	79,9	97,5	25.953	84,7	98,9
Kennedy	92.849	44.935	47.914	91.490	98,5	43.909	97,7	47.582	99,3	95.179	102,5	46.317	103,1	48.862	102,0	80.302	86,5	98,3	38.554	85,8	97,4	41.748	87,1	99,2
Fontibón	25.336	13.454	11.881	25.016	98,7	13.412	99,7	11.604	97,7	27.386	108,1	15.047	111,8	12.339	103,9	21.234	83,8	98,5	11.451	85,1	99,6	9.783	82,3	97,2
Engativá	70.853	38.153	32.699	69.379	97,9	36.977	96,9	32.401	99,1	71.963	101,6	37.662	98,7	34.301	104,9	60.384	85,2	97,6	31.839	83,5	96,4	28.544	87,3	99,0
Suba	82.979	40.461	42.517	81.141	97,8	39.752	98,2	41.389	97,3	85.401	102,9	41.928	103,6	43.474	102,2	69.792	84,1	97,4	34.195	84,5	98,0	35.597	83,7	96,9
Barrios Unidos	16.067	8.356	7.712	15.769	98,1	8.174	97,8	7.595	98,5	16.785	104,5	9.120	109,1	7.665	99,4	13.671	85,1	97,9	7.383	88,4	97,6	6.288	81,5	98,2
Teusaquillo	7.371	3.774	3.597	7.371	100,0	3.774	100,0	3.597	100,0	7.612	103,3	3.923	103,9	3.690	102,6	6.358	86,3	100,0	3.422	90,7	100,0	2.936	81,6	100,0
Los Mártires	7.128	3.657	3.471	7.015	98,4	3.589	98,1	3.426	98,7	7.606	106,7	3.796	103,8	3.810	109,8	6.348	89,1	98,3	3.257	89,1	98,0	3.091	89,0	98,6
Antonio Nariño	10.518	4.361	6.158	10.415	99,0	4.321	99,1	6.094	99,0	10.408	99,0	4.535	104,0	5.874	95,4	8.757	83,3	98,8	3.725	85,4	99,0	5.032	81,7	98,7
Puente Aranda	19.467	9.484	9.984	19.197	98,6	9.291	98,0	9.906	99,2	19.001	97,6	9.083	95,8	9.918	99,3	15.823	81,3	98,3	7.519	79,3	97,5	8.304	83,2	99,1
La Candelaria	1.528	843	685	1.506	98,5	821	97,4	685	100,0	1.542	100,9	835	99,1	707	103,2	1.343	87,9	98,4	733	87,0	97,1	610	89,1	100,0
Rafael Uribe Uribe	35.655	19.246	16.409	35.544	99,7	19.135	99,4	16.409	100,0	38.796	108,8	21.156	109,9	17.640	107,5	30.755	86,3	99,6	16.938	88,0	99,3	13.817	84,2	100,0
Ciudad Bolívar	66.016	36.757	29.259	62.797	95,1	35.365	96,2	27.432	93,8	70.108	106,2	39.340	107,0	30.768	105,2	55.711	84,4	94,5	32.347	88,0	95,9	23.364	79,9	92,7
Sumapaz	675	308	367	672	99,6	305	99,1	367	100,0	826	122,4	417	135,3	409	111,5	576	85,4	99,5	259	84,0	98,9	318	86,6	100,0
Total Bogotá sin Sumapaz	634.629	326.525	308.104	623.114	98,2	320.396	98,1	302.718	98,3	659.939	104,0	340.269	104,2	319.670	103,8	539.584	85,0	97,9	279.478	85,6	97,9	260.106	84,4	98,0

Fuente: DANE - SDP, Encuesta Calidad de Vida Bogotá 2007
Procesamiento: SDP, Dirección de Información, Cartografía y Estadística

La tasa de cobertura bruta en el nivel secundario y medio es de 99,7%, (753.094 personas de un total de 755.613 jóvenes entre 12 y 17 años). Para este indicador, la división entre hombres y mujeres no parece mostrar diferencias significativas, con valores de 98,4% y 101%, respectivamente. Kennedy, Ciudad Bolívar y Santa Fe son las localidades con las menores tasas de cobertura bruta. Sumapaz, Bosa, La Candelaria, Puente Aranda, Fontibón, Usaquén, Chapinero, Teusaquillo, Tunjuelito, Suba, Antonio Nariño y Engativá presentan valores que oscilan entre 100,7% y 143,5%, lo cual muestra una gran asistencia a secundaria de personas con edades inferiores a 12 años y superiores a 17 años (Cuadro 21).

CUADRO 21 ENCUESTA CALIDAD DE VIDA BOGOTÁ 2007 TASAS DE ASISTENCIA Y COBERTURA ESCOLAR POR SEXO EN EL NIVEL SECUNDARIA, SEGÚN LOCALIDAD																								
LOCALIDAD	Población entre 12 y 17 años			Asistentes entre 12 y 17 años						Asistentes a secundaria						Asistentes a secundaria entre 12 y 17 años								
	Total	Hombre	Mujer	Total	Tasa de asistencia	Hombre		Mujer		Total	Tasa de cobertura bruta	Hombre		Mujer		Total	Tasa de cobertura neta	Tasa de cobertura neta ajustada	Hombre			Mujer		
						Total	Tasa de asistencia	Total	Tasa de asistencia			Total	Tasa de cobertura bruta	Total	Tasa de cobertura bruta				Total	Tasa de cobertura neta	Tasa de cobertura neta ajustada	Total	Tasa de cobertura neta	Tasa de cobertura neta ajustada
Total Bogotá	755.613	383.888	371.725	681.225	90,2	342.073	89,1	339.152	91,2	753.094	99,7	377.752	98,4	375.342	101,0	613.146	81,1	89,2	309.484	80,6	88,1	303.662	81,7	90,3
Usaquén	41.101	19.671	21.430	39.258	95,5	18.856	95,9	20.402	95,2	41.953	102,1	20.526	104,3	21.427	100,0	35.575	86,6	95,1	17.509	89,0	95,6	18.066	84,3	94,6
Chapinero	8.622	4.583	4.039	8.155	94,6	4.256	92,9	3.899	96,5	8.802	102,1	4.578	99,9	4.224	104,6	7.202	83,5	93,9	3.862	84,3	92,2	3.340	82,7	96,0
Santa Fe	10.573	5.100	5.472	9.262	87,6	4.377	85,8	4.885	89,3	10.224	96,7	5.041	98,8	5.183	94,7	8.158	77,2	86,2	3.929	77,0	84,4	4.229	77,3	87,8
San Cristóbal	50.702	26.004	24.698	44.566	87,9	22.362	86,0	22.204	89,9	49.532	97,7	23.850	91,7	25.682	104,0	40.347	79,6	86,8	20.112	77,3	84,7	20.235	81,9	89,0
Usme	41.167	20.989	20.178	35.864	87,1	17.622	84,0	18.243	90,4	40.793	99,1	20.379	97,1	20.413	101,2	32.422	78,8	85,9	15.656	74,6	82,3	16.766	83,1	89,7
Tunjuelito	20.969	10.873	10.096	18.933	90,3	9.756	89,7	9.177	90,9	21.332	101,7	10.850	99,8	10.482	103,8	17.458	83,3	89,6	8.977	82,6	88,9	8.481	84,0	90,2
Bosa	64.858	32.992	31.866	57.281	88,3	28.626	86,8	28.655	89,9	69.673	107,4	35.200	106,7	34.473	108,2	53.454	82,4	87,6	26.743	81,1	86,0	26.712	83,8	89,3
Kennedy	104.560	51.602	52.958	93.254	89,2	44.885	87,0	48.368	91,3	97.769	93,5	46.942	91,0	50.826	96,0	82.084	78,5	87,9	39.203	76,0	85,4	42.880	81,0	90,3
Fontibón	33.594	15.244	18.349	31.172	92,8	14.033	92,1	17.139	93,4	34.717	103,3	15.652	102,7	19.064	103,9	27.707	82,5	92,0	11.955	78,4	90,8	15.752	85,8	92,9
Engativá	79.384	41.055	38.329	72.347	91,1	38.047	92,7	34.300	89,5	79.961	100,7	42.893	104,5	37.067	96,7	65.698	82,8	90,3	35.152	85,6	92,1	30.546	79,7	88,3
Suba	103.926	53.978	49.948	96.042	92,4	49.446	91,6	46.596	93,3	105.319	101,3	54.893	101,7	50.426	101,0	87.571	84,3	91,7	46.611	86,4	91,1	40.960	82,0	92,4
Barrios Unidos	18.368	9.218	9.150	16.978	92,4	8.922	96,8	8.056	88,1	17.974	97,9	8.987	97,5	8.987	98,2	14.741	80,3	91,4	7.774	84,3	96,3	6.967	76,1	86,4
Teusaquillo	10.040	5.180	4.860	9.744	97,1	5.051	97,5	4.693	96,6	10.218	101,8	5.191	100,2	5.027	103,4	8.598	85,6	96,7	4.518	87,2	97,2	4.080	83,9	96,1
Los Mártires	8.839	4.152	4.687	7.766	87,9	3.575	86,1	4.191	89,4	8.639	97,7	3.814	91,9	4.825	102,9	7.046	79,7	86,8	3.158	76,1	84,6	3.888	83,0	88,7
Antonio Nariño	12.065	5.999	6.067	10.712	88,8	5.239	87,3	5.474	90,2	12.222	101,3	5.839	97,3	6.383	105,2	9.602	79,6	87,6	4.722	78,7	86,1	4.880	80,4	89,2
Puente Aranda	24.305	12.078	12.226	21.747	89,5	10.456	86,6	11.290	92,3	25.149	103,5	12.537	103,8	12.612	103,2	19.953	82,1	88,6	9.766	80,9	85,8	10.186	83,3	91,6
La Candelaria	2.011	1.127	883	1.828	90,9	1.034	91,7	794	89,9	2.097	104,3	1.229	109,0	867	98,2	1.691	84,1	90,3	994	88,2	91,4	697	78,9	88,7
Rafael Uribe Uribe	44.772	23.120	21.652	40.395	90,2	20.945	90,6	19.449	89,8	44.272	98,9	23.165	100,2	21.108	97,5	35.329	78,9	89,0	18.679	80,8	89,6	16.649	76,9	88,3
Ciudad Bolívar	74.937	40.501	34.436	65.189	87,0	34.236	84,5	30.953	89,9	71.271	95,1	35.670	88,1	35.601	103,4	57.824	77,2	85,6	29.854	73,7	82,7	27.971	81,2	88,9
Sumapaz	821	420	401	730	88,9	347	82,8	382	95,3	1.178	143,5	514	122,5	664	165,4	687	83,7	88,3	310	73,8	81,1	377	94,1	95,2
Total Bogotá sin Sumapaz	754.792	383.468	371.324	680.495	90,2	341.726	89,1	338.770	91,2	751.916	99,6	377.238	98,4	374.678	100,9	612.459	81,1	89,2	309.174	80,6	88,1	303.285	81,7	90,3

Fuente: DANE - SDP, Encuesta Calidad de Vida Bogotá 2007
Procesamiento: SDP, Dirección de Información, Cartografía y Estadística

En el nivel educativo superior se tiene un 59,9% de cobertura bruta (60,1% para los hombres y 59,7% para las mujeres). Dichos valores son inferiores a los de primaria y secundaria; al discriminarse por localidad el cambio es notable, pues la tasa de cobertura bruta más alta se encuentra en Teusaquillo (117,1%) y la más baja en Sumapaz (7,8%) (Cuadro 22).

CUADRO 22 ENCUESTA DE CALIDAD DE VIDA BOGOTÁ 2007 TASAS DE ASISTENCIA Y COBERTURA ESCOLAR EN NIVEL SUPERIOR, SEGÚN LOCALIDAD																								
LOCALIDAD	Población entre 18 y 24 años			Asistentes entre 18 y 24 años						Asistentes a superior						Asistentes a superior entre 18 y 24 años								
	Total	Hombre	Mujer	Total	Tasa de asistencia	Hombre		Mujer		Total	Tasa de cobertura bruta	Hombre		Mujer		Total	Tasa de cobertura neta	Tasa de cobertura neta ajustada	Hombre			Mujer		
						Total	Tasa de asistencia	Total	Tasa de asistencia			Total	Tasa de cobertura bruta	Total	Tasa de cobertura bruta				Total	Tasa de cobertura neta	Tasa de cobertura neta ajustada	Total	Tasa de cobertura neta	Tasa de cobertura neta ajustada
Total Bogotá	882.549	400.586	481.963	343.460	38,9	157.463	39,3	185.997	38,6	528.627	59,9	240.721	60,1	287.906	59,7	296.831	33,6	35,5	132.576	33,1	35,3	164.255	34,1	35,7
Usaquén	52.331	24.632	27.699	29.406	56,2	14.194	57,6	15.212	54,9	48.480	92,6	22.516	91,4	25.964	93,7	27.589	52,7	54,6	13.221	53,7	55,9	14.368	51,9	53,5
Chapinero	18.045	7.315	10.730	12.112	67,1	5.535	75,7	6.577	61,3	17.742	98,3	8.474	115,9	9.267	86,4	11.056	61,3	65,1	5.020	68,6	73,8	6.036	56,3	59,2
Santa Fe	12.578	6.108	6.470	4.111	32,7	1.949	31,9	2.162	33,4	6.631	52,7	2.802	45,9	3.829	59,2	3.174	25,2	27,3	1.342	22,0	24,4	1.832	28,3	29,8
San Cristóbal	49.342	22.952	26.390	16.003	32,4	6.562	28,6	9.442	35,8	21.675	43,9	9.361	40,8	12.315	46,7	12.806	26,0	27,8	5.077	22,1	23,6	7.730	29,3	31,3
Usme	42.755	19.045	23.710	10.520	24,6	4.662	24,5	5.858	24,7	11.562	27,0	4.283	22,5	7.279	30,7	7.004	16,4	17,8	2.474	13,0	14,7	4.530	19,1	20,2
Tunjuelito	22.460	10.562	11.898	6.942	30,9	3.307	31,3	3.635	30,6	10.449	46,5	4.868	46,1	5.582	46,9	5.672	25,3	26,8	2.699	25,6	27,1	2.973	25,0	26,5
Bosa	66.814	31.041	35.773	17.645	26,4	7.314	23,6	10.331	28,9	22.631	33,9	9.608	31,0	13.023	36,4	13.275	19,9	21,3	5.013	16,1	17,4	8.262	23,1	24,5
Kennedy	123.895	56.589	67.307	46.543	37,6	20.603	36,4	25.940	38,5	70.429	56,8	29.681	52,5	40.748	60,5	41.204	33,3	34,8	17.763	31,4	33,0	23.441	34,8	36,2
Fontibón	37.931	17.414	20.517	18.332	48,3	8.623	49,5	9.710	47,3	32.001	84,4	15.138	86,9	16.864	82,2	15.931	42,0	44,8	7.151	41,1	44,9	8.781	42,8	44,8
Engativá	103.523	42.951	60.572	44.244	42,7	20.291	47,2	23.952	39,5	73.655	71,1	34.404	80,1	39.251	64,8	39.691	38,3	40,1	17.813	41,5	44,0	21.879	36,1	37,4
Suba	118.816	54.143	64.673	54.989	46,3	26.503	49,0	28.486	44,0	90.990	76,6	41.756	77,1	49.234	76,1	50.596	42,6	44,2	24.240	44,8	46,7	26.355	40,8	42,1
Barrios Unidos	26.474	12.019	14.455	14.675	55,4	6.779	56,4	7.896	54,6	23.571	89,0	11.620	96,7	11.952	82,7	13.298	50,2	53,0	6.294	52,4	54,6	7.004	48,5	51,6
Teusaquillo	18.667	8.975	9.692	13.345	71,5	6.961	77,6	6.384	65,9	21.866	117,1	11.551	128,7	10.315	106,4	12.879	69,0	70,8	6.603	73,6	76,6	6.276	64,8	65,5
Los Mártires	12.500	5.711	6.789	4.977	39,8	2.258	39,5	2.719	40,0	7.546	60,4	3.527	61,8	4.019	59,2	4.254	34,0	36,1	1.955	34,2	36,2	2.299	33,9	36,1
Antonio Nariño	15.683	7.095	8.588	6.359	40,5	2.748	38,7	3.612	42,1	10.003	63,8	4.402	62,0	5.601	65,2	5.644	36,0	37,7	2.306	32,5	34,7	3.338	38,9	40,1
Puente Aranda	31.094	14.621	16.473	12.992	41,8	6.150	42,1	6.842	41,5	21.191	68,2	9.712	66,4	11.479	69,7	11.270	36,2	38,4	5.096	34,9	37,6	6.174	37,5	39,1
La Candelaria	2.786	1.197	1.588	1.416	50,8	609	50,9	807	50,8	2.255	81,0	990	82,7	1.265	79,6	1.228	44,1	47,3	489	40,9	45,4	738	46,5	48,6
Rafael Uribe Uribe	47.512	22.657	24.855	11.857	25,0	5.523	24,4	6.334	25,5	16.679	35,1	7.310	32,3	9.369	37,7	8.676	18,3	19,6	3.761	16,6	18,0	4.914	19,8	21,0
Ciudad Bolívar	78.715	35.219	43.495	16.741	21,3	6.763	19,2	9.978	22,9	19.223	24,4	8.683	24,7	10.540	24,2	11.544	14,7	15,7	4.225	12,0	12,9	7.319	16,8	17,9
Sumapaz	629	340	289	250	39,8	130	38,1	121	41,7	49	7,8	36	10,7	13	4,4	42	6,6	9,9	34	10,0	13,9	8	2,6	4,3
Total Bogotá sin Sumapaz	881.920	400.246	481.673	343.210	38,9	157.333	39,3	185.877	38,6	528.578	59,9	240.684	60,1	287.893	59,8	296.790	33,7	35,5	132.542	33,1	35,3	164.248	34,1	35,7

Fuente: DANE - SDP, Encuesta Calidad de Vida Bogotá 2007

Procesamiento: SDP, Dirección de Información, Cartografía y Estadística

2.2.3 Tasas de cobertura netas

Las tasas de cobertura netas miden el porcentaje de personas en un determinado rango de edad que se encuentran estudiando en el nivel escolar que se supone deberían estar. Por esta razón, este indicador no puede tomar valores superiores al 100%, como si sucede con las tasas de cobertura brutas.

Para la ciudad de Bogotá, la tasa de cobertura neta en el nivel educativo preescolar es 57,2%. Para primaria es 85,0% y para la secundaria es 81,1%. Finalmente, la tasa neta de cobertura en la educación superior es 33,6%.

En cuanto al sexo, para preescolar y primaria se tienen tasas netas de cobertura superiores en los hombres, al contrario de lo que sucede con los niveles de educación secundaria y superior, con diferencias menores a 2,5 puntos porcentuales.

Según localidad, las mayores tasas netas de cobertura preescolar se tienen en Chapinero, La Candelaria y Barrios Unidos; las menores tasas son las de Sumapaz, Ciudad Bolívar y Fontibón. Las mayores coberturas netas en primaria se presentan en las localidades de Los Mártires, Chapinero y La Candelaria, mientras que en Puente Aranda y Bosa están las más bajas. En cuanto a secundaria, la mayor tasa neta de cobertura corresponde a Usaquén, mientras que las menores se presentan en Ciudad Bolívar y Santa Fe. Por último, los porcentajes de asistencia neta en el nivel superior son muy inferiores a los de los demás niveles, con tasas netas de cobertura que oscilan entre 6,6% para Sumapaz y 69,0% para Teusaquillo.

Esto podría estar asociado con el nivel de analfabetismo, debido a que Sumapaz y Ciudad Bolívar, presentan algunos de los valores más altos, y Teusaquillo, Fontibón, Chapinero y Puente Aranda los niveles más bajos (0,2%, 0,8%, 0,9% y 1,0%, respectivamente).

2.3 EVOLUCIÓN ECV-2003 – ECVB-2007

2.3.1 Tasas de asistencia escolar

La población entre 5 y 6 años para el año 2003 era 248.310 personas (124.651 niños y 123.659 niñas), para estas personas la tasa de asistencia escolar era de 88,8%. Discriminando por sexo, la asistencia escolar de los hombres era 89,6% y 88% para las mujeres. En 2007 la población entre 5 y 6 años está constituida por 118.919 niños y 115.062 niñas, para un total de 233.981 personas (sin Sumapaz). La tasa de asistencia escolar de esta población es 93,3%, mostrando una mejoría del sistema educativo distrital en materia de cobertura. En 2003, Chapinero y Teusaquillo mostraban una asistencia escolar del 100% para la población entre 5 y 6 años, mientras que en 2007 ninguna de las localidades alcanza esos índices de asistencia. Las localidades que disminuyeron sus índices de asistencia escolar entre 2003 y 2007 son Chapinero, Teusaquillo, Los Mártires y Ciudad Bolívar (Cuadro 23).

CUADRO 23 ENCUESTAS DE CALIDAD DE VIDA BOGOTÁ 2003 - 2007 TASAS DE ASISTENCIA Y COBERTURA ESCOLAR EN EL NIVEL PREESCOLAR, SEGÚN LOCALIDAD						
LOCALIDAD	ECV - 2003			ECVB - 2007		
	Tasa de asistencia	Tasa de cobertura bruta	Tasa de cobertura neta	Tasa de asistencia	Tasa de cobertura bruta	Tasa de cobertura neta
Total Bogotá	88,8	53,5	51,5	93,3	59,4	57,2
Usaquén	92,1	63,6	56,4	93,9	66,8	64,3
Chapinero	100,0	60,9	60,9	99,0	76,4	70,9
Santa Fe	84,9	41,0	40,0	89,7	63,3	60,7
San Cristóbal	86,4	57,4	54,0	96,0	54,9	53,9
Usme	83,5	44,4	42,3	97,3	60,3	58,1
Tunjuelito	92,8	44,3	41,3	95,7	60,0	56,3
Bosa	90,4	53,4	49,9	93,1	55,9	54,7
Kennedy	90,5	44,7	43,8	91,0	70,6	64,3
Fontibón	93,9	49,0	44,7	98,0	53,8	52,4
Engativá	89,8	68,0	66,5	92,9	53,8	52,5
Suba	82,8	65,7	64,0	93,2	59,1	58,1
Barrios Unidos	93,3	41,3	41,3	99,0	69,5	65,1
Teusaquillo	100,0	55,1	51,4	98,5	61,0	59,7
Los Mártires	97,3	54,8	50,4	93,9	57,5	56,9
Antonio Nariño	98,8	62,2	62,2	99,5	63,9	60,7
Puente Aranda	96,7	53,3	52,4	96,9	59,9	57,5
La Candelaria	91,6	57,7	55,5	98,3	68,6	68,6
Rafael Uribe Uribe	95,8	54,0	52,9	94,4	59,2	58,3
Ciudad Bolívar	81,2	44,1	43,5	85,3	50,1	48,8
Total Bogotá sin Sumapaz				93,3	59,4	57,2

Fuente: DANE - DAPD, Encuesta Calidad de Vida 2003

DANE - SDP, Encuesta Calidad de Vida Bogotá 2007

Nota: La ECV-2003 recalculada a partir de las nuevas proyecciones de población

Procesamiento: SDP, Dirección de Información, Cartografía y Estadística

En 2003 había 611.531 niños y niñas entre 7 y 11 años. Para esta población, la asistencia escolar era 97,7%, y por sexo, 98% para los niños y 97,4% para las niñas. La población entre 7 y 11 años en 2007 está constituida por 623.114 personas (320.396 hombres y 302.718 mujeres sin Sumapaz), las tasas de asistencia escolar para toda la población en este año son 98,2%, y por sexo, 98,1% para los hombres y 98,3% para las mujeres. En Chapinero, Santa Fe, Fontibón, Engativá, Suba, Barrios Unidos, Los Mártires, La Candelaria y Ciudad Bolívar se presenta reducción en las tasas de asistencia escolar entre 2003 y 2007. Para los hombres entre 7 y 11 años, las localidades con reducción en las tasas de cobertura son Chapinero, Fontibón, Engativá, Suba, Barrios Unidos, Los Mártires, Puente

Aranda, La Candelaria y Ciudad Bolívar, y para las mujeres del rango de edad, las disminuciones en las coberturas se presentan en Santa Fe, Fontibón, Engativá, Suba y Ciudad Bolívar (Cuadro 24).

CUADRO 24						
ENCUESTAS CALIDAD DE VIDA BOGOTÁ 2003-2007						
TASAS DE ASISTENCIA Y COBERTURA ESCOLAR EN EL NIVEL PRIMARIA, SEGÚN LOCALIDAD						
LOCALIDAD	ECV-2003			ECVB-2007		
	Tasa de asistencia	Tasa de cobertura bruta	Tasa de cobertura neta	Tasa de asistencia	Tasa de cobertura bruta	Tasa de cobertura neta
Total Bogotá	97,7	103,4	83,1	98,2	104,0	85,0
Usaquén	98,1	100,1	86,7	100,0	99,7	86,2
Chapinero	100,0	109,9	90,6	99,0	109,6	88,0
Santa Fe	98,1	119,3	88,3	96,9	103,9	84,3
San Cristóbal	94,7	104,5	83,0	98,0	109,1	86,6
Usme	97,1	104,6	82,5	99,2	109,4	86,4
Tunjuelito	98,5	108,4	83,1	99,7	105,3	85,6
Bosa	96,1	105,8	85,2	98,5	101,0	82,3
Kennedy	96,7	102,1	78,3	98,5	102,5	86,5
Fontibón	100,0	109,1	81,3	98,7	108,1	83,8
Engativá	99,5	93,8	84,3	97,9	101,6	85,2
Suba	99,1	103,7	88,4	97,8	102,9	84,1
Barrios Unidos	98,3	107,9	87,7	98,1	104,5	85,1
Teusaquillo	100,0	114,0	91,6	100,0	103,3	86,3
Los Mártires	98,8	108,6	80,0	98,4	106,7	89,1
Antonio Nariño	98,9	99,9	81,9	99,0	99,0	83,3
Puente Aranda	97,9	102,7	79,7	98,6	97,6	81,3
La Candelaria	99,4	120,5	90,5	98,5	100,9	87,9
Rafael Uribe Uribe	97,3	104,1	82,4	99,7	108,8	86,3
Ciudad Bolívar	97,5	104,5	77,9	95,1	106,2	84,4
Total Bogotá sin Sumapaz				98,2	104,0	85,0

Fuente: DANE - DAPD, Encuesta Calidad de Vida 2003

DANE - SDP, Encuesta Calidad de Vida Bogotá 2007

Nota: La ECV-2003 recalculada a partir de las nuevas proyecciones de población

Procesamiento: SDP, Dirección de Información, Cartografía y Estadística

La variación de las tasas de asistencia escolar entre 2003 y 2007, para la población entre 12 y 17 años, es 2,4%. Para los hombres del rango de edad, el aumento de las tasas de asistencia es 1,5%, mientras que para las mujeres es 3,7%. Las localidades que presentan las mayores reducciones en asistencia escolar para los hombres entre 12 y 17 años son Los Mártires y Antonio Nariño, y para las mujeres son La Candelaria y Antonio Nariño. Los Mártires, Antonio Nariño, Engativá y Ciudad

Bolívar son las localidades con las mayores reducciones en la proporción de personas de 12 a 17 años que asisten a un establecimiento educativo formal (Cuadro 25).

CUADRO 25						
ENCUESTAS CALIDAD DE VIDA BOGOTÁ 2003 - 2007						
TASAS DE ASISTENCIA Y COBERTURA ESCOLAREN EL NIVEL SECUNDARIA, SEGÚN LOCALIDAD						
LOCALIDAD	ECV - 2003			ECVB - 2007		
	Tasa de asistencia	Tasa de cobertura bruta	Tasa de cobertura neta	Tasa de asistencia	Tasa de cobertura bruta	Tasa de cobertura neta
Total Bogotá	87,8	100,3	79,6	90,2	99,7	81,1
Usaquén	94,0	106,2	88,9	95,5	102,1	86,6
Chapinero	90,8	106,2	87,3	94,6	102,1	83,5
Santa Fe	82,3	96,7	75,2	87,6	96,7	77,2
San Cristóbal	84,7	94,4	73,9	87,9	97,7	79,6
Usme	82,2	98,8	75,8	87,1	99,1	78,8
Tunjuelito	86,6	95,9	77,0	90,3	101,7	83,3
Bosa	86,4	97,0	77,7	88,3	107,4	82,4
Kennedy	88,8	100,8	79,7	89,2	93,5	78,5
Fontibón	89,8	100,0	80,7	92,8	103,3	82,5
Engativá	92,3	109,9	86,2	91,1	100,7	82,8
Suba	89,4	95,9	79,5	92,4	101,3	84,3
Barrios Unidos	91,9	101,0	83,4	92,4	97,9	80,3
Teusaquillo	93,3	103,3	82,1	97,1	101,8	85,6
Los Mártires	91,5	100,3	81,2	87,9	97,7	79,7
Antonio Nariño	92,3	102,4	84,3	88,8	101,3	79,6
Puente Aranda	86,0	102,2	79,1	89,5	103,5	82,1
La Candelaria	90,2	92,5	78,8	90,9	104,3	84,1
Rafael Uribe Uribe	85,2	96,3	78,2	90,2	98,9	78,9
Ciudad Bolívar	80,8	102,0	73,3	87,0	95,1	77,2
Total Bogotá sin Sumapaz				90,2	99,6	81,1

Fuente: DANE - DAPD, Encuesta Calidad de Vida 2003

DANE - SDP, Encuesta Calidad de Vida Bogotá 2007

Nota: La ECV-2003 recalculada a partir de las nuevas proyecciones de población

Procesamiento: SDP, Dirección de Información, Cartografía y Estadística

La tasa de asistencia escolar para la población entre 18 y 24 años se reduce del año 2003 al 2007, en una muy pequeña magnitud pasando de 39,6% a 38,9%. Para los hombres y las mujeres del rango de edad se presenta la misma situación. Los aumentos en la asistencia escolar se presentan en Usaquén, Chapinero, Santa Fe, San Cristóbal, Usme, Tunjuelito, Kennedy, Fontibón, Suba, Teusaquillo, Antonio Nariño y La Candelaria. Para los hombres de 18 a 25 años, la mayor reducción en las tasas de asistencia escolar se presentó en Bosa, pasando de 36,4% en 2003 a 23,6% en 2007. Para las mujeres, las mayores disminuciones son las de Engativá, que pasa de 50,5% a 39,5% (Cuadro 26).

CUADRO 26 ENCUESTAS CALIDAD DE VIDA BOGOTÁ 2003 - 2007 TASAS DE ASISTENCIA Y COBERTURA ESCOLAR EN NIVEL SUPERIOR, SEGÚN LOCALIDAD						
LOCALIDAD	ECV-2003			ECVB-2007		
	Tasa de asistencia	Tasa de cobertura bruta	Tasa de cobertura neta	Tasa de asistencia	Tasa de cobertura bruta	Tasa de cobertura neta
Total Bogotá	39,6	54,7	33,2	38,9	59,9	33,6
Usaquén	53,8	77,3	47,8	56,2	92,6	52,7
Chapinero	60,1	86,5	55,4	67,1	98,3	61,3
Santa Fe	31,6	49,7	24,4	32,7	52,7	25,2
San Cristóbal	28,8	31,6	21,1	32,4	43,9	26,0
Usme	21,1	18,2	11,3	24,6	27,0	16,4
Tunjuelito	30,5	45,5	24,1	30,9	46,5	25,3
Bosa	33,2	39,5	23,7	26,4	33,9	19,9
Kennedy	35,0	55,9	30,7	37,6	56,8	33,3
Fontibón	45,6	64,5	39,6	48,3	84,4	42,0
Engativá	52,3	73,9	45,9	42,7	71,1	38,3
Suba	42,4	58,3	36,6	46,3	76,6	42,6
Barrios Unidos	63,6	90,6	59,2	55,4	89,0	50,2
Teusaquillo	67,8	100,3	62,2	71,5	117,1	69,0
Los Mártires	40,0	61,9	35,8	39,8	60,4	34,0
Antonio Nariño	39,7	62,3	35,1	40,5	63,8	36,0
Puente Aranda	44,0	63,5	37,5	41,8	68,2	36,2
La Candelaria	37,2	68,2	32,0	50,8	81,0	44,1
Rafael Uribe Uribe	25,9	36,0	22,6	25,0	35,1	18,3
Ciudad Bolívar	26,3	27,6	16,9	21,3	24,4	14,7
Sumapaz				39,8	7,8	6,6
Total Bogotá sin Sumapaz				38,9	59,9	33,7

Fuente: DANE - DAPD, Encuesta Calidad de Vida 2003

DANE - SDP, Encuesta Calidad de Vida Bogotá 2007

Nota: La ECV-2003 recalculada a partir de las nuevas proyecciones de población

Procesamiento: SDP, Dirección de Información, Cartografía y Estadística

2.3.2 Tasas de cobertura neta

En 2003 la tasa de cobertura neta para las personas entre 5 y 6 años era de 51,5%. Esto indica que aproximadamente 51 de cada 100 niños y niñas en edad de asistir al preescolar, efectivamente asistían a este nivel educativo. Para 2007, la cobertura neta del preescolar es 57,2%. La localidad con la mayor reducción en la tasa de cobertura del preescolar es Engativá, que pasa de 66,5% a 52,5% para toda la población (67,7% a 51,4% para los hombres y de 65% a 53,6% para las mujeres).

Entre 2003 y 2007 la tasa de cobertura neta de primaria para Bogotá aumentó en 1,9% al pasar de 83,1% a 85%. Las mayores variaciones positivas (por encima del 10%) sucedieron en Los Mártires y Kennedy, mientras que la localidad con la mayor reducción es Teusaquillo (-5,7%). La tasa de cobertura neta de la primaria para los hombres se redujo en Usaquén, Chapinero, Santa Fe, Engativá, Suba, Barrios Unidos, Teusaquillo, Puente Aranda y La Candelaria. Para las mujeres, las reducciones del indicador se presentaron en Chapinero, Santa Fe, Tunjuelito, Bosa, Suba, Barrios Unidos, Teusaquillo, La Candelaria y Ciudad Bolívar.

La tasa de cobertura neta de la secundaria en el año 2003 era 79,6%. Esta cifra se incrementó en 1,5% para el 2007, alcanzando un valor de 81,1%. La variación de la tasa de cobertura neta de la secundaria para los hombres fue 1,3%, y para las mujeres 2,3%. Tunjuelito presenta los mayores incrementos entre 2003 y 2007 en población de 12 a 17 años que asiste a la secundaria, La Candelaria muestra las mayores variaciones positivas para los hombres y San Cristóbal los mayores cambios en las mujeres. Las reducciones más significativas en el indicador para los hombres son las de Fontibón y las de Engativá para las mujeres, con porcentajes de variación alrededor de 7%.

La tasa de asistencia neta a educación superior (población entre 18 y 24 años) muestra una pequeña variación positiva entre 2003 y 2007 equivalente a 33.2 y 33.6, este mismo comportamiento se refleja en el indicador por sexo pues para los hombres se incrementa en 0.8 puntos porcentuales y en 0.1 puntos para las mujeres. Es importante notar que para este rango de edad y entre 12 y 17 años, en 2003 y 2007, la cobertura neta de la secundaria y educación superior es mayor para las mujeres en comparación con los hombres, al contrario de lo que sucede para los niveles de preescolar y primaria. Las mayores reducciones en las coberturas se presentan en Rafael Uribe Uribe, Engativá y Suba. Por sexo, Usme es la localidad con el mayor crecimiento en la tasa neta de cobertura para la educación superior en los hombres, y La Candelaria presenta la mayor variación (80,9%) en la tasa neta de cobertura para las mujeres.

3. SALUD

3.1 POBLACIÓN AFILIADA AL SISTEMA GENERAL DE SEGURIDAD SOCIAL EN SALUD

3.1.1 Resultados ECVB-2007

El Sistema General de Seguridad Social en Salud (SGSSS), creado mediante la ley 100 del 23 de diciembre de 1993, busca ampliar las coberturas en el acceso a la salud para toda la población del país. Para la ciudad de Bogotá según datos de la ECV 2007, se tiene una cifra de afiliación de 6'104.987 personas, que conforman el 86,8% de la población capitalina. Estas personas se distribuyen entre los regímenes contributivo y subsidiado con participaciones del 73,2% y 24,8% respectivamente, mientras que un 2,5% no saben o no informan y un 12,7% no están afiliadas a ningún régimen (Cuadro 27).

CUADRO 27
ENCUESTA CALIDAD DE VIDA BOGOTÁ 2007
PERSONAS POR AFILIACIÓN Y RÉGIMEN DE AFILIACIÓN AL SISTEMA GENERAL DE
SEGURIDAD SOCIAL EN SALUD, SEGÚN LOCALIDAD

LOCALIDAD	Total Personas	Personas afiliadas		RÉGIMEN:						Personas no afiliadas		Personas que no saben si están afiliadas	
				Contributivo		Subsidiado		No saben, no informan					
		Total	%	Total	%	Total	%	Total	%	Total	%	Total	%
Total Bogotá	7.035.155	6.104.987	86,8	4.469.078	73,2	1.511.385	24,8	124.524	2,0	892.415	12,7	37.753	0,5
Usaquén	430.156	397.810	92,5	351.901	88,5	37.025	9,3	8.884	2,2	30.647	7,1	1.699	0,4
Chapinero	122.507	113.021	92,3	100.675	89,1	10.184	9,0	2.162	1,9	8.832	7,2	654	0,5
Santa Fe	96.241	79.549	82,7	42.620	53,6	34.861	43,8	2.068	2,6	15.976	16,6	715	0,7
San Cristóbal	404.350	336.810	83,3	219.198	65,1	113.847	33,8	3.764	1,1	66.410	16,4	1.130	0,3
Usme	314.431	272.799	86,8	131.062	48,0	134.112	49,2	7.624	2,8	40.109	12,8	1.524	0,5
Tunjuelito	182.532	151.887	83,2	107.449	70,7	41.314	27,2	3.124	2,1	29.564	16,2	1.080	0,6
Bosa	546.809	468.896	85,8	284.096	60,6	175.347	37,4	9.454	2,0	75.000	13,7	2.913	0,5
Kennedy	979.914	844.154	86,1	615.267	72,9	213.291	25,3	15.596	1,8	132.238	13,5	3.522	0,4
Fontibón	317.179	281.588	88,8	241.404	85,7	33.340	11,8	6.844	2,4	30.812	9,7	4.779	1,5
Engativá	824.337	718.113	87,1	598.411	83,3	106.737	14,9	12.965	1,8	102.049	12,4	4.175	0,5
Suba	981.613	877.804	89,4	725.946	82,7	146.157	16,7	5.701	0,6	101.787	10,4	2.022	0,2
Barrios Unidos	230.066	206.365	89,7	175.777	85,2	27.412	13,3	3.177	1,5	23.238	10,1	463	0,2
Teusaquillo	139.298	128.327	92,1	120.759	94,1	3.990	3,1	3.578	2,8	10.472	7,5	499	0,4
Los Mártires	94.944	75.407	79,4	57.915	76,8	15.843	21,0	1.649	2,2	18.156	19,1	1.382	1,5
Antonio Nariño	119.565	100.418	84,0	81.265	80,9	15.946	15,9	3.206	3,2	18.612	15,6	535	0,4
Puente Aranda	250.715	219.770	87,7	177.995	81,0	30.737	14,0	11.037	5,0	30.418	12,1	528	0,2
La Candelaria	22.115	18.523	83,8	12.165	65,7	5.867	31,7	492	2,7	3.261	14,7	330	1,5
Rafael Uribe Uribe	378.780	302.227	79,8	179.933	59,5	107.330	35,5	14.965	5,0	71.805	19,0	4.748	1,3
Ciudad Bolívar	593.937	506.852	85,3	244.974	48,3	253.743	50,1	8.135	1,6	82.057	13,8	5.028	0,8
Sumapaz	5.667	4.666	82,3	266	5,7	4.301	92,2	100	2,1	973	17,2	28	0,5
Total Bogotá sin Sumapaz	7.029.488	6.100.321	86,8	4.468.812	73,3	1.507.085	24,7	124.424	2,0	891.442	12,7	37.725	0,5

Fuente: DANE - SDP, Encuesta Calidad de Vida Bogotá 2007
 Procesamiento: SDP, Dirección de Información, Cartografía y Estadística

Las localidades con mayor número de personas en el régimen contributivo son Teusaquillo, Chapinero y Usaquén, con tasas de cobertura que van de 88,5% a 94,1%. Sumapaz, Ciudad Bolívar y Usme ocupan las primeras 3 posiciones en porcentaje de personas afiliadas al SGSSS a través del régimen subsidiado.

La población no afiliada, equivalente al 12,7% de las personas de Bogotá, se podría clasificar en dos grupos según su sitio de residencia. Así, se reúnen las localidades de Usaquén, Chapinero, Fontibón, Suba, Barrios Unidos y Teusaquillo, todas con tasas de no cobertura inferiores al 11,0%. Las localidades de Santa Fe, San Cristóbal, Usme, Tunjuelito, Bosa, Kennedy, Engativá, Los Mártires, Antonio Nariño, Puente Aranda, La Candelaria, Rafael Uribe Uribe, Ciudad Bolívar y Sumapaz presentan tasas de no cobertura superiores al 12,0%, llegando inclusive a valores del 19,1%.

La principal razón para no pertenecer al SGSSS es la falta de dinero, agrupando 275.745 (30,9%) personas. La segunda razón en orden de importancia es no estar vinculado laboralmente a una empresa o entidad (19,9%). En localidades como Bosa, Ciudad Bolívar y Sumapaz la principal razón de no afiliación es estar en espera del carné de la ARS o la EPS (27,5%, 25,6% y 45,2%, respectivamente).

Al analizar el comportamiento de las personas frente a una enfermedad se encuentra que el 66,4% de los entrevistados que sufrieron un quebranto de salud acudieron a su EPS o ARS. En segundo lugar se encuentran las personas que utilizaron servicios médicos particulares, resultando particularmente alto el porcentaje de Chapinero. La percepción de los usuarios de las EPS o ARS sobre la calidad de los servicios médicos utilizados es en su mayoría buena, para la ciudad en su conjunto y por las localidades, evidenciando que la mayoría de veces el tiempo transcurrido entre la cita y la consulta con el médico general y el especialista es de 0 a 5 días. En 81,7% de las consultas se formularon medicamentos, y en 63% de los casos se entregaron todos. La principal razón para la no entrega de la totalidad de los medicamentos formulados es que estos no están incluidos en el POS.

Las personas que estuvieron enfermas en los 30 días anteriores a la encuesta y que no utilizaron los servicios de una EPS o ARS suman en total 88.544 individuos. Para ellos, el principal inconveniente para recibir atención de parte de una EPS o ARS fue la no afiliación, seguido por la preferencia de asistir a medicina prepagada o particular y el mal servicio (Cuadros CD).

3.1.2 Evolución ECV-2003 – ECVB-2007

El porcentaje de población afiliada al régimen contributivo bajó de 81,4% en 2003, a 73,2% en 2007, mientras que los afiliados al régimen subsidiado subió del 18,6% al 24,8%. Los mayores aumentos de afiliación al régimen subsidiado se presentaron en Chapinero, Engativá, Teusaquillo, Puente Aranda que duplicaron el porcentaje de afiliados; otras localidades que tuvieron aumento considerable fueron Barrios Unidos y Suba (Cuadro 28).

CUADRO 28 ENCUESTAS CALIDAD DE VIDA BOGOTÁ 2003 - 2007 PERSONAS POR AFILIACION Y RÉGIMEN DE AFILIACIÓN AL SISTEMA GENERAL DE SEGURIDAD SOCIAL EN SALUD, SEGÚN LOCALIDAD							
LOCALIDAD	ECV - 2003			ECVB - 2007			
	Personas afiliadas	RÉGIMEN		Personas afiliadas	RÉGIMEN		
		Contributivo	Subsidiado		Contributivo	Subsidiado	No saben, no informan
	%	%	%	%	%	%	%
Total Bogotá	77,6	81,4	18,6	86,8	73,2	24,8	2,0
Usaquén	87,2	90,8	9,2	92,5	88,5	9,3	2,2
Chapinero	88,1	95,5	4,5	92,3	89,1	9,0	1,9
Santa Fe	78,0	61,9	38,1	82,7	53,6	43,8	2,6
San Cristóbal	73,0	62,0	38,0	83,3	65,1	33,8	1,1
Usme	70,8	57,4	42,6	86,8	48,0	49,2	2,8
Tunjuelito	72,6	76,4	23,6	83,2	70,7	27,2	2,1
Bosa	77,0	66,9	33,1	85,8	60,6	37,4	2,0
Kennedy	76,2	82,1	17,9	86,1	72,9	25,3	1,8
Fontibón	80,6	85,4	14,6	88,8	85,7	11,8	2,4
Engativá	80,5	93,6	6,4	87,1	83,3	14,9	1,8
Suba	82,8	90,8	9,2	89,4	82,7	16,7	0,6
Barrios Unidos	78,6	92,6	7,4	89,7	85,2	13,3	1,5
Teusaquillo	85,1	98,9	1,1	92,1	94,1	3,1	2,8
Los Mártires	69,2	86,2	13,8	79,4	76,8	21,0	2,2
Antonio Nariño	72,1	90,7	9,3	84,0	80,9	15,9	3,2
Puente Aranda	75,8	94,9	5,1	87,7	81,0	14,0	5,0
La Candelaria	76,3	67,3	32,7	83,8	65,7	31,7	2,7
Rafael Uribe Uribe	66,8	77,9	22,1	79,8	59,5	35,5	5,0
Ciudad Bolívar	73,6	59,1	40,9	85,3	48,3	50,1	1,6
Sumapaz				82,3	5,7	92,2	2,1
Total Bogotá sin Sumapaz				86,8	73,3	24,7	2,0

Fuente: DANE - DAPD, Encuesta Calidad de Vida 2003

DANE - SDP, Encuesta Calidad de Vida Bogotá 2007

Nota: La ECV-2003 recalculada a partir de las nuevas proyecciones de población

Procesamiento: SDP, Dirección de Información, Cartografía y Estadística

3.2 PERSONAS QUE POR PREVENCIÓN CONSULTARON PROFESIONALES DE LA SALUD

3'504.638 personas (49,8% del total de la población de Bogotá) consultan por lo menos una vez al año un profesional de la salud como medida preventiva. Para estas personas el tipo de consulta más frecuente es al médico general o especialista (67,0% de los casos). En segundo lugar aparecen las consultas al odontólogo, donde se cuentan 1'996.924 personas (57,0%). Las consultas menos frecuentes son al optómetra, nutricionista y enfermera² (Cuadro 29).

CUADRO 29

ENCUESTA CALIDAD DE VIDA BOGOTÁ 2007

PERSONAS QUE CONSULTARON AL MÉDICO U OTRO PROFESIONAL DE LA SALUD POR PREVENCIÓN,
AL MENOS UNA VEZ AL AÑO, POR TIPO DE PROFESIONAL CONSULTADO, SEGÚN LOCALIDAD

LOCALIDAD	Total Personas	Personas que consultaron		PROFESIONAL CONSULTADO:									
				Médico (general, especialista, oftalmólogo, etc.)		Odontólogo		Enfermera		Nutricionista		Optómetra	
				Total	%	Total	%	Total	%	Total	%	Total	%
Total Bogotá	7.035.155	3.504.638	49,8	2.346.782	67,0	1.996.924	57,0	183.569	5,2	354.187	10,1	678.988	19,4
Usaquén	430.156	249.922	58,1	187.339	75,0	135.628	54,3	8.980	3,6	20.361	8,1	50.562	20,2
Chapinero	122.507	72.966	59,6	52.483	71,9	47.134	64,6	2.655	3,6	6.461	8,9	17.276	23,7
Santafé	96.241	44.887	46,6	26.686	59,5	26.451	58,9	3.269	7,3	4.523	10,1	7.265	16,2
San Cristóbal	404.350	215.270	53,2	137.130	63,7	129.565	60,2	13.206	6,1	23.837	11,1	34.604	16,1
Usme	314.431	122.863	39,1	83.090	67,6	61.386	50,0	10.564	8,6	15.303	12,5	18.103	14,7
Tunjuelito	182.532	91.716	50,2	63.533	69,3	49.365	53,8	2.340	2,6	9.290	10,1	17.351	18,9
Bosa	546.809	300.505	55,0	212.697	70,8	166.164	55,3	23.781	7,9	44.236	14,7	54.048	18,0
kennedy	979.914	433.846	44,3	301.100	69,4	223.526	51,5	26.188	6,0	32.522	7,5	62.953	14,5
Fontibón	317.179	135.796	42,8	87.200	64,2	92.026	67,8	14.258	10,5	19.546	14,4	44.884	33,1
Engativá	824.337	438.959	53,2	284.722	64,9	258.998	59,0	18.409	4,2	33.779	7,7	96.558	22,0
Suba	981.613	550.289	56,1	345.574	62,8	335.329	60,9	16.051	2,9	54.564	9,9	101.248	18,4
Barrios Unidos	230.066	152.926	66,5	110.908	72,5	91.401	59,8	6.682	4,4	15.777	10,3	40.298	26,4
Teusaquillo	139.298	86.015	61,7	53.017	61,6	57.426	66,8	3.162	3,7	10.873	12,6	27.384	31,8
Los Mártires	94.944	32.761	34,5	20.774	63,4	18.875	57,6	1.815	5,5	5.402	16,5	9.023	27,5
Antonio Nariño	119.565	44.608	37,3	21.526	48,3	25.659	57,5	2.809	6,3	4.855	10,9	8.997	20,2
Puente Aranda	250.715	136.946	54,6	84.748	61,9	83.096	60,7	6.077	4,4	12.969	9,5	32.589	23,8
La Candelaria	22.115	9.343	42,2	5.917	63,3	5.676	60,7	273	2,9	757	8,1	1.675	17,9
Rafael Uribe Uribe	378.780	145.766	38,5	119.703	82,1	48.800	33,5	2.073	1,4	3.905	2,7	9.943	6,8
Ciudad Bolívar	593.937	234.760	39,5	144.723	61,6	138.754	59,1	20.512	8,7	34.827	14,8	44.156	18,8
Sumapaz	5.667	4.495	79,3	3.912	87,0	1.665	37,1	464	10,3	399	8,9	72	1,6
Total Bogotá sin Sumapaz	7.029.488	3.500.143	49,8	2.342.871	66,9	1.995.259	57,0	183.105	5,2	353.788	10,1	678.916	19,4

Nota. Las opciones de respuesta no son excluyentes

Fuente: DANE - SDP, Encuesta Calidad de Vida Bogotá 2007

Procesamiento: SDP, Dirección de información, Cartografía y Estadística

² Aquí debe tenerse en cuenta que una persona pudo haber consultado a uno, dos o inclusive todos los profesionales de la salud mencionados, por lo que la suma de los porcentajes de consulta sobre la población que consultó no tiene por qué totalizar 100%.

Las localidades con mayores porcentajes de consulta por prevención son Sumapaz, Barrios Unidos y Teusaquillo, donde se aprecia una mayor preocupación por la prevención en salud. Las localidades con menores porcentajes de consulta son Los Mártires, Antonio Nariño y Rafael Uribe Uribe.

Las mayores tasas de consulta por prevención al médico general o al especialista se presentan en las localidades de Sumapaz, Rafael Uribe Uribe y Usaquén, todas con valores por encima del promedio calculado para la ciudad. Los mayores porcentajes de consulta por prevención al odontólogo están en Fontibón, Teusaquillo y Chapinero, mientras que los primeros lugares en términos de consulta por prevención al nutricionista los ocupan las localidades de Los Mártires, Ciudad Bolívar y Bosa. Por último, en cuanto a salud visual se refiere, Fontibón, Teusaquillo y Los Mártires son las localidades con mayores tasas de consulta por prevención al optómetra, aunque con valores que tan sólo llegan al 33,1%.

4

Composición y estructura de la población

1. VIVIENDAS, HOGARES Y POBLACIÓN

En la ciudad de Bogotá existen 1'895.960 viviendas para un total de 1'978.528 hogares, que agrupan 7'035.155 personas. El promedio de hogares por vivienda es de 1,04 y de personas por hogar es de 3,55. El déficit cuantitativo de viviendas asciende a 82.568 (4,2%), (Cuadro 30). La comparación de estas cifras con las obtenidas a partir del censo de 2005³ muestra que la situación en la capital es similar a la que se presenta en Medellín y con mejor indicador que para Cali, Barranquilla y Bucaramanga.

³ Datos tomados del DANE, <http://www.dane.gov.co/censo/files/consulta/PriIndicadoresCensales.xls>

CUADRO 30 ENCUESTA CALIDAD DE VIDA BOGOTÁ 2007 VIVIENDAS, HOGARES Y PERSONAS, SEGÚN LOCALIDAD								
LOCALIDAD	VIVIENDAS		HOGARES		PERSONAS		HOGARES POR VIVIENDA	PERSONAS POR HOGAR
	Total	%	Total	%	Total	%	Promedio	Promedio
Total Bogotá	1.895.960	100,0	1.978.528	100,0	7.035.155	100,0	1,04	3,56
Usaquén	136.320	7,2	137.979	7,0	430.156	6,1	1,01	3,12
Chapinero	49.592	2,6	50.351	2,5	122.507	1,7	1,02	2,43
Santafé	29.173	1,5	30.274	1,5	96.241	1,4	1,04	3,18
San Cristóbal	103.138	5,4	108.331	5,5	404.350	5,7	1,05	3,73
Usme	75.070	4,0	77.292	3,9	314.431	4,5	1,03	4,07
Tunjuelito	49.666	2,6	50.302	2,5	182.532	2,6	1,01	3,63
Bosa	129.811	6,8	137.351	6,9	546.809	7,8	1,06	3,98
Kennedy	255.644	13,5	263.661	13,3	979.914	13,9	1,03	3,72
Fontibón	88.488	4,7	91.798	4,6	317.179	4,5	1,04	3,46
Engativá	217.035	11,4	241.964	12,2	824.337	11,7	1,11	3,41
Suba	282.609	14,9	287.783	14,5	981.613	14,0	1,02	3,41
Barrios Unidos	62.712	3,3	68.494	3,5	230.066	3,3	1,09	3,36
Teusaquillo	47.270	2,5	48.537	2,5	139.298	2,0	1,03	2,87
Los Mártires	25.410	1,3	26.893	1,4	94.944	1,3	1,06	3,53
Antonio Nariño	29.651	1,6	30.499	1,5	119.565	1,7	1,03	3,92
Puente Aranda	68.913	3,6	70.670	3,6	250.715	3,6	1,03	3,55
La Candelaria	7.648	0,4	7.820	0,4	22.115	0,3	1,02	2,83
Rafael Uribe Uribe	100.985	5,3	101.815	5,1	378.780	5,4	1,01	3,72
Ciudad Bolívar	135.481	7,1	145.353	7,3	593.937	8,4	1,07	4,09
Sumapaz	1.343	0,1	1.362	0,1	5.667	0,1	1,01	4,16
Total Bogotá sin Sumapaz	1.894.616	100,0	1.977.166	100,0	7.029.488	100,0	1,04	3,56

Fuente: DANE - SDP, Encuesta Calidad de Vida Bogotá 2007
Procesamiento: SDP, Dirección de Información, Cartografía y Estadística

Estos resultados discriminados por localidad muestran que en Engativá habitan, en promedio, 1,11 hogares por vivienda. En Usaquén, Tunjuelito, Rafael Uribe Uribe y Sumapaz el número medio de hogares por vivienda equivale a 1,01.

Las localidades de Sumapaz, Ciudad Bolívar y Usme son las que tienen los mayores promedios, de personas por hogar, todos por encima de 4. Por el contrario, en Chapinero, La Candelaria y Teusaquillo es donde los hogares se conforman por el menor número de personas.

2. ESTRUCTURA POR EDAD

2.1 EDAD MEDIANA

La edad que divide la población bogotana en una mitad más vieja y otra más joven es 28 años. Las localidades con poblaciones relativamente más jóvenes son Usme y Ciudad Bolívar (23 años), seguidas por Sumapaz (24 años), Bosa (25 años) y San Cristóbal (26 años); las localidades de Teusaquillo, Barrios Unidos, Chapinero y La Candelaria tienen poblaciones que envejecen con edades medianas entre 32 y 34 años (Cuadro 31).

2.2 GRUPOS DE EDAD

De los 7'035.155 habitantes de la ciudad, el 8.4% son infantes entre 0 y 4 años, el 12.4% son niños 5 y 11 años, el 10.7% son adolescentes entre 12 y 17 años, el 14.4% son jóvenes entre 18 y 25 años, el 48.3% adultos entre 26 y 64 años y el 5.8% son adultos mayores de 64 años.

Las localidades con mayor porcentaje de población infantil (0 a 4 años) son Ciudad Bolívar y Usme por encima del 10%; Sumapaz, Usme, Ciudad Bolívar y Bosa tienen porcentajes de niños (5 a 11 años) superiores al 15%; los mayores porcentajes de población adolescente (12 a 17 años) se encuentran en Sumapaz, Usme, Ciudad Bolívar y San Cristóbal, todos por encima del 12%; la población joven (18 a 25 años) se encuentra con mayores proporciones en Chapinero, Usme, Teusaquillo, Los Mártires, Antonio Nariño y Santa Fe; en las localidades de Teusaquillo, Chapinero, Barrios Unidos, La Candelaria, Engativá, Fontibón, Suba y Los Mártires más de la mitad de la población son adultos entre 26 y 64 años y en las localidades de Teusaquillo, Barrios Unidos, Puente Aranda y La Candelaria habitan los mayores porcentajes de población de adultos mayores (Cuadro 31).

CUADRO 31
ENCUESTA CALIDAD DE VIDA BOGOTÁ 2007
POBLACIÓN POR GRUPOS DE EDAD, SEGÚN LOCALIDAD

LOCALIDAD	Total	GRUPO DE EDAD:												EDAD MEDIANA
		00-04		05-11		12-17		18-25		26-64		65 y más		
		Total	%	Total	%	Total	%	Total	%	Total	%	Total	%	
Total Bogotá	7.035.155	593.902	8,4	869.518	12,4	755.613	10,7	1.011.949	14,4	3.395.295	48,3	408.878	5,8	28
Usaquén	430.156	28.301	6,6	42.381	9,9	41.101	9,6	60.684	14,1	223.865	52,0	33.823	7,9	31
Chapinero	122.507	6.063	4,9	7.973	6,5	8.622	7,0	20.978	17,1	66.675	54,4	12.196	10,0	33
Santa Fe	96.241	8.221	8,5	11.309	11,8	10.573	11,0	14.658	15,2	44.609	46,4	6.872	7,1	27
San Cristóbal	404.350	37.934	9,4	56.543	14,0	50.702	12,5	56.497	14,0	181.125	44,8	21.549	5,3	26
Usme	314.431	32.843	10,4	48.273	15,4	41.167	13,1	49.064	15,6	132.051	42,0	11.033	3,5	23
Tunjuelito	182.532	15.611	8,6	22.732	12,5	20.969	11,5	25.644	14,0	85.988	47,1	11.588	6,3	27
Bosa	546.809	54.920	10,0	83.412	15,3	64.858	11,9	77.352	14,1	246.464	45,1	19.802	3,6	25
Kennedy	979.914	88.133	9,0	123.546	12,6	104.560	10,7	144.601	14,8	472.089	48,2	46.985	4,8	27
Fontibón	317.179	24.921	7,9	35.755	11,3	33.594	10,6	44.690	14,1	160.623	50,6	17.596	5,5	29
Engativá	824.337	61.845	7,5	93.074	11,3	79.384	9,6	116.524	14,1	418.509	50,8	55.001	6,7	29
Suba	981.613	80.172	8,2	117.485	12,0	103.926	10,6	132.986	13,5	494.466	50,4	52.577	5,4	28
Barrios Unidos	230.066	14.188	6,2	22.762	9,9	18.368	8,0	31.306	13,6	121.144	52,7	22.298	9,7	33
Teusaquillo	139.298	6.608	4,7	10.141	7,3	10.040	7,2	21.658	15,5	76.046	54,6	14.805	10,6	34
Los Mártires	94.944	7.077	7,5	9.708	10,2	8.839	9,3	14.523	15,3	47.621	50,2	7.176	7,6	30
Antonio Nariño	119.565	9.952	8,3	14.100	11,8	12.065	10,1	18.236	15,3	55.824	46,7	9.388	7,9	28
Puente Aranda	250.715	17.906	7,1	26.516	10,6	24.305	9,7	35.770	14,3	124.888	49,8	21.330	8,5	30
La Candelaria	22.115	1.336	6,0	2.074	9,4	2.011	9,1	3.216	14,5	11.650	52,7	1.829	8,3	32
Rafael Uribe Uribe	378.780	33.705	8,9	50.130	13,2	44.772	11,8	54.034	14,3	174.550	46,1	21.589	5,7	27
Ciudad Bolívar	593.937	63.671	10,7	90.697	15,3	74.937	12,6	88.842	15,0	254.661	42,9	21.130	3,6	23
Sumapaz	5.667	495	8,7	908	16,0	821	14,5	685	12,1	2.447	43,2	311	5,5	24
Total Bogotá sin Sumapaz	7.029.488	593.407	8,4	868.611	12,4	754.792	10,7	1.011.264	14,4	3.392.848	48,3	408.567	5,8	28

Fuente: DANE - SDP, Encuesta Calidad de Vida Bogotá 2007

Procesamiento: SDP, Dirección de Información, Cartografía y Estadística

2.3 PIRÁMIDE DE POBLACIÓN

La pirámide o histograma de población muestra gráficamente la composición de una población por grupos quinquenales de edad y sexo, dando una idea clara de las características de la población. Las barras horizontales representan las proporciones de hombres y mujeres para cada grupo.

Siendo esta una representación gráfica de varias generaciones, en ella se denotan los patrones de natalidad y mortalidad tanto pasados como presentes.

La pirámide de población de Bogotá D.C. presenta una disminución progresiva en la base, es decir en los grupos de edades menores, que tiene una leve ampliación hasta el grupo de 10 a 14 años en los hombres y hasta los 20 a 24 años en las mujeres; a partir de estos grupos de edad para hombres y mujeres conserva la forma piramidal y ensanchamiento en los grupos de edad mayores (Cuadro 32, Pirámide 1).

CUADRO 32
ENCUESTA CALIDAD DE VIDA BOGOTÁ 2007
POBLACIÓN POR GRUPOS QUINQUENALES DE EDAD Y SEXO, SEGÚN LOCALIDAD

LOCALIDAD	Población total	GRUPO DE EDAD:																																					
		00-04		05-09		10-14		15-19		20-24		25-29		30-34		35-39		40-44		45-49		50-54		55-59		60-64		65-69		70-74		75-79		80-84		85 y más			
		Total	%	Total	%	Total	%	Total	%	Total	%	Total	%	Total	%	Total	%	Total	%	Total	%	Total	%	Total	%	Total	%	Total	%	Total	%	Total	%	Total	%				
Total	7.035.155	593.902	8,4	612.675	8,7	633.763	9,0	624.439	8,9	636.804	9,1	627.153	8,9	566.567	8,1	527.602	7,5	506.867	7,2	448.313	6,4	360.794	5,1	278.892	4,0	208.507	3,0	150.798	2,1	108.460	1,5	76.935	1,1	42.484	0,6				0,4
Usaquén	430.156	28.301	6,6	30.157	7,0	32.099	7,5	35.268	8,2	38.290	8,9	38.709	9,0	34.901	8,1	31.622	7,4	31.687	7,4	30.562	7,1	26.675	6,2	21.810	5,1	16.252	3,8	12.347	2,9	8.732	2,0	6.430	1,5	3.732	0,9	2.582	0,6		
Chapinero	122.507	6.063	4,9	5.753	4,7	6.344	5,2	9.549	7,8	12.994	10,6	13.302	10,9	10.963	8,9	8.800	7,2	8.634	7,0	8.599	7,0	7.797	6,4	6.568	5,4	4.945	4,0	3.938	3,2	2.950	2,4	2.486	2,0	1.535	1,3	1.287	1,1		
Santa Fe	96.241	8.221	8,5	8.243	8,6	8.565	8,9	8.762	9,1	8.889	9,2	8.465	8,8	7.398	7,7	6.798	7,1	6.333	6,6	5.799	6,0	5.004	5,2	3.897	4,0	2.995	3,1	2.385	2,5	1.851	1,9	1.399	1,5	953	1,0	284	0,3		
San Cristóbal	404.350	37.934	9,4	39.495	9,8	41.862		39.249	9,7	35.981	8,9	33.709	8,3	30.704	7,6	30.112	7,4	27.757	6,9	23.120	5,7	18.111	4,5	13.949	3,4	10.818	2,7	8.207	2,0	6.013	1,5	3.965	1,0	1.848	0,5	1.516	0,4		
Usme	314.431	32.843		34.341		35.718		32.734		29.402	9,4	25.920	8,2	22.829	7,3	21.706	6,9	20.256	6,4	17.851	5,7	13.883	4,4	9.404	3,0	6.510	2,1	4.464	1,4	3.087	1,0	1.941	0,6	1.212	0,4	329	0,1		
Tunjuelito	182.532	15.611	8,6	16.255	8,9	17.034	9,3	16.510	9,0	16.362	9,0	15.410	8,4	14.217	7,8	13.897	7,6	13.457	7,4	11.735	6,4	8.843	4,8	6.604	3,6	5.009	2,7	3.784	2,1	3.242	1,8	2.347	1,3	1.179	0,6	1.036	0,6		
Bosa	546.809	54.920		57.603		57.051		51.655	9,4	48.775	8,9	47.067	8,6	45.272	8,3	43.160	7,9	37.295	6,8	30.167	5,5	23.956	4,4	17.421	3,2	12.665	2,3	8.197	1,5	5.242	1,0	3.236	0,6	1.754	0,3	1.373	0,3		
Kennedy	979.914	88.133	9,0	87.791	9,0	88.954	9,1	86.035	8,8	89.221	9,1	92.131	9,4	81.974	8,4	72.995	7,4	69.583	7,1	60.651	6,2	49.712	5,1	38.287	3,9	27.462	2,8	18.109	1,8	12.644	1,3	8.723	0,9	4.753	0,5	2.756	0,3		
Fontibón	317.179	24.921	7,9	25.852	8,2	27.114	8,5	26.515	8,4	27.799	8,8	29.077	9,2	28.220	8,9	25.888	8,2	25.122	7,9	21.000	6,6	16.364	5,2	12.571	4,0	9.140	2,9	6.838	2,2	4.571	1,4	3.171	1,0	2.017	0,6	999	0,3		
Engativá	824.337	61.845	7,5	64.791	7,9	67.789	8,2	68.492	8,3	74.909	9,1	74.435	9,0	66.691	8,1	64.073	7,8	63.439	7,7	56.344	6,8	44.574	5,4	34.829	4,2	27.125	3,3	20.509	2,5	14.951	1,8	10.210	1,2	4.455	0,5	4.876	0,6		
Suba	981.613	80.172	8,2	83.179	8,5	86.310	8,8	84.804	8,6	85.935	8,8	88.774	9,0	83.193	8,5	78.523	8,0	75.265	7,7	65.815	6,7	51.156	5,2	38.079	3,9	27.831	2,8	19.876	2,0	14.262	1,5	9.531	1,0	5.469	0,6	3.439	0,4		
Barrios Unidos	230.066	14.188	6,2	15.449	6,7	15.511	6,7	16.671	7,2	19.972	8,7	19.949	8,7	17.008	7,4	15.756	6,8	17.033	7,4	17.083	7,4	14.415	6,3	13.707	6,0	11.026	4,8	6.887	3,0	5.380	2,3	4.776	2,1	2.874	1,2	2.381	1,0		
Teusaquillo	139.298	6.608	4,7	6.983	5,0	7.559	5,4	10.549	7,6	13.757	9,9	13.981	10,0	10.859	7,8	9.820	7,0	10.640	7,6	10.551	7,6	9.517	6,8	7.784	5,6	5.885	4,2	4.891	3,5	3.817	2,7	2.944	2,1	1.823	1,3	1.330	1,0		
Los Mártires	94.944	7.077	7,5	6.822	7,2	7.312	7,7	8.056	8,5	8.857	9,3	8.827	9,3	7.100	7,5	6.381	6,7	6.437	6,8	6.850	7,2	5.720	6,0	4.629	4,9	3.700	3,9	2.379	2,5	1.875	2,0	1.407	1,5	892	0,9	623	0,7		
Antonio Nariño	119.565	9.952	8,3	9.765	8,2	10.421	8,7	10.721	9,0	10.942	9,2	9.815	8,2	8.507	7,1	7.923	6,6	8.129	6,8	8.111	6,8	6.809	5,7	5.147	4,3	3.935	3,3	3.151	2,6	2.326	1,9	1.848	1,5	1.236	1,0	827	0,7		
Puente Aranda	250.715	17.906	7,1	18.511	7,4	19.978	8,0	20.876	8,3	22.549	9,0	22.540	9,0	19.737	7,9	19.262	7,7	19.213	7,7	16.732	6,7	13.078	5,2	10.382	4,1	8.621	3,4	7.620	3,0	5.783	2,3	4.211	1,7	2.031	0,8	1.685	0,7		
La Candelaria	22.115	1.336	6,0	1.479	6,7	1.501	6,8	1.781	8,1	2.109	9,5	2.139	9,7	1.714	7,8	1.404	6,3	1.541	7,0	1.555	7,0	1.423	6,4	1.257	5,7	1.047	4,7	643	2,9	434	2,0	340	1,5	253	1,1	159	0,7		
Rafael Uribe Uribe	378.780	33.705	8,9	34.975	9,2	36.665	9,7	35.941	9,5	34.833	9,2	32.172	8,5	28.615	7,6	27.104	7,2	26.966	7,1	23.179	6,1	18.360	4,8	14.215	3,8	10.461	2,8	7.763	2,0	5.423	1,4	4.220	1,1	2.945	0,8	1.238	0,3		
Ciudad Bolívar	593.937	63.671		64.569		65.358		59.639		54.782	9,2	50.420	8,5	46.234	7,8	42.006	7,1	37.689	6,3	32.258	5,4	25.175	4,2	18.181	3,1	12.825	2,2	8.705	1,5	5.781	1,0	3.686	0,6	1.505	0,3	1.453	0,2		
Sumapaz	5.667	495	8,7	663		617		632		446	7,9	311	5,5	431	7,6	372	6,6	390	6,9	352	6,2	222	3,9	170	3,0	255	4,5	105	1,8	96	1,7	64	1,1	18	0,3	27	0,5		

Fuente: DANE - SDP, Encuesta Calidad de Vida Bogotá 2007

Procesamiento: SDP, Dirección de Información, Cartografía y Estadística

PIRÁMIDE POBLACIÓN BOGOTÁ D.C., ECVB-2007

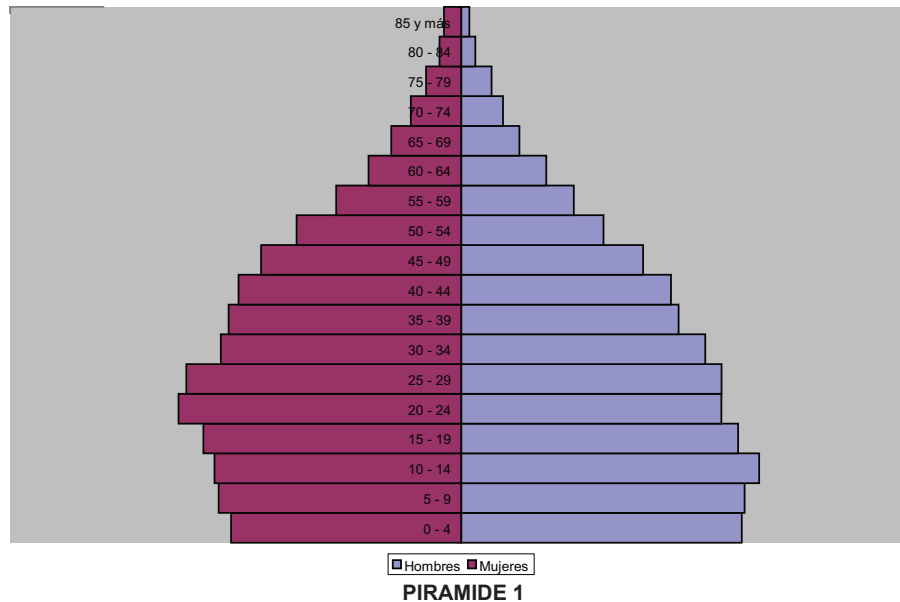

Perfiles Generales

Las poblaciones de las localidades difieren como resultado de sus patrones de fecundidad, mortalidad y migración presentes y pasados. Sin embargo, es posible clasificarlas dentro de tres perfiles generales de composición por edad y sexo:

- Localidades con población expansiva o crecimiento rápido:** son aquellas en las cuales el mayor número de personas se encuentran en las edades menores. Dentro de ellas se encuentran: Usme, Bosa, Fontibón, Suba, Ciudad Bolívar (Pirámide 2).

PIRÁMIDE POBLACIÓN USME, ECVB-2007

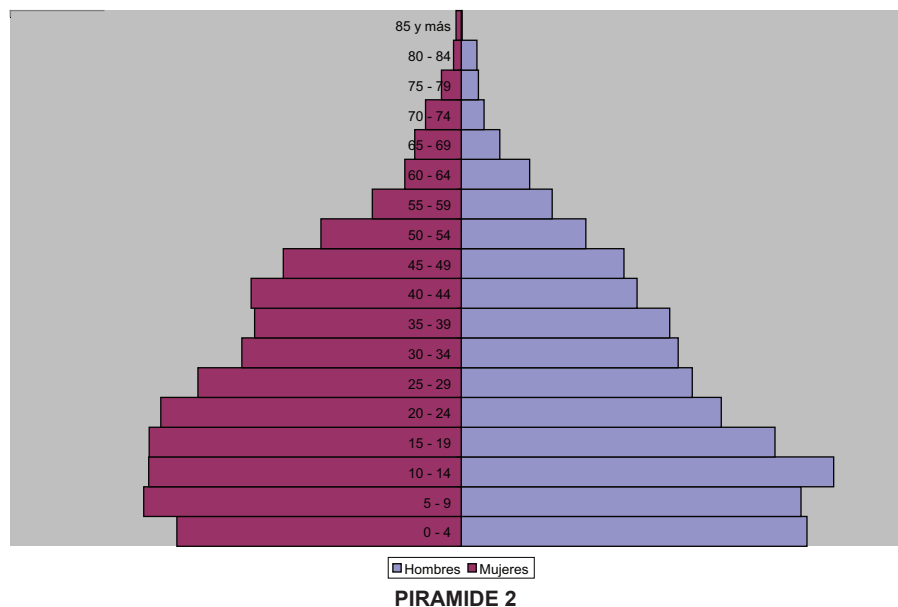

- **Población constrictiva o de crecimiento lento:** las localidades donde se presenta un menor número de personas en las edades menores, son: Usaquén, Kennedy, Engativá, Barrios Unidos, Antonio Nariño (Pirámide 3).

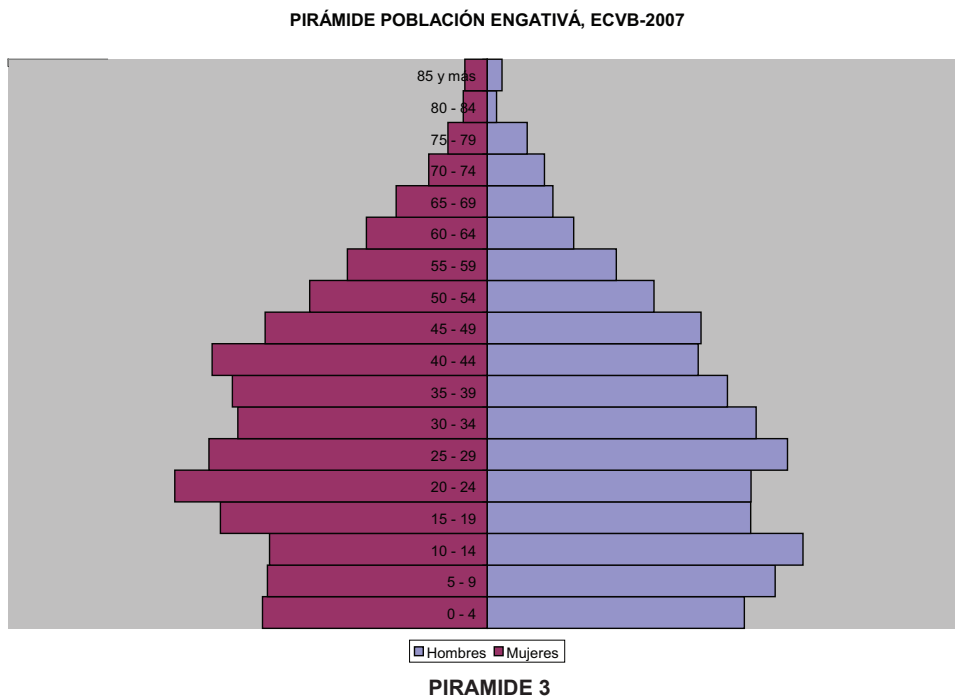

- **Población estacionaria o de crecimiento nulo o negativo:** igual número de personas aproximadamente en todos los grupos de edades, con una reducción gradual en las edades más avanzadas. Las localidades que presentan este tipo de crecimiento son: Chapinero, Santa Fe, San Cristóbal, Tunjuelito, Teusaquillo, Los Mártires, Puente Aranda, La Candelaria, Rafael Uribe Uribe (Pirámide 4). Algunas localidades que se clasifican en este grupo presentan abultamiento en los grupos de edad de 20 a 24 y 25 a 29 años, explicado por concentración de estudiantes de educación superior inmigrantes debido a la presencia de centros universitarios.

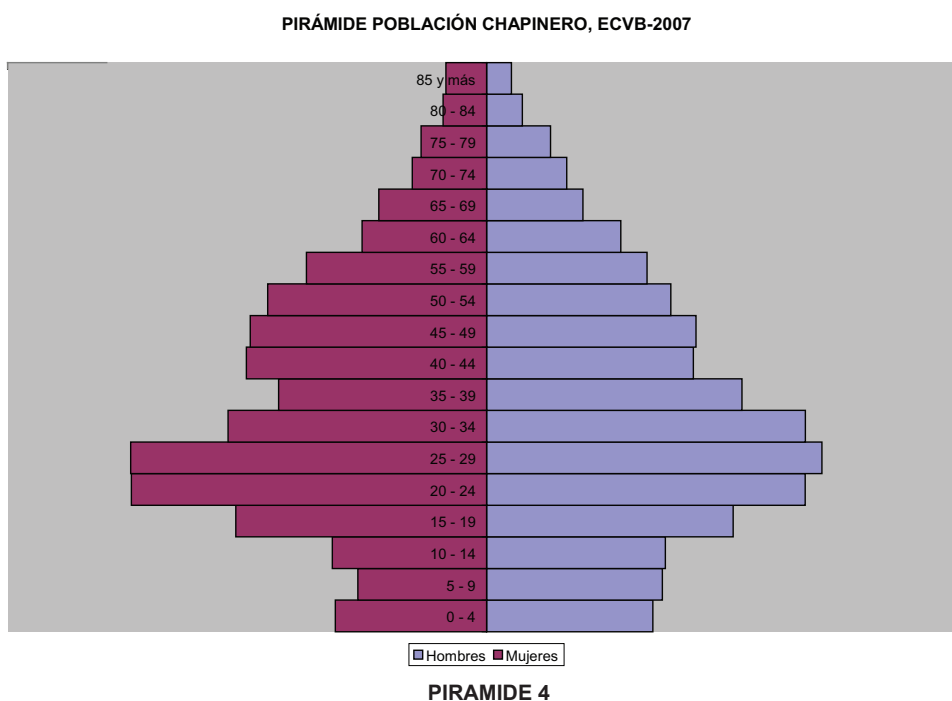

Nota: Se presentan las pirámides de algunas de las localidades que representan a cada uno de los perfiles, las pirámides de todas las localidades se encuentran en el CD anexo.

2.4 RAZÓN DE DEPENDENCIA POR EDAD

Es la relación entre las personas en edades “dependientes”: menores de 15 años $N_{<15}$ y mayores de 64 años $N_{>64}$, y las personas en edad “económicamente productivas” entre 15 y 64 años N_{15-64} de una población.

También se define como la carga económica que soporta la proporción productiva de una población.

$$rde = \frac{N_{<15} + N_{>64}}{N_{15-64}} \times 100$$

Se divide en:

Dependencia por ancianidad rde_a : relación entre las personas de 65 y más años y las personas de 15 a 64 años:

$$rde_a = \frac{N_{>64}}{N_{15-64}} \times 100$$

Dependencia por puerilidad rde_p : relación entre las personas menores de 15 años y las personas entre 15 a 64 años:

$$rde_p = \frac{N_{<15}}{N_{15-64}} \times 100$$

Los resultados de la ECVB-2007 arrojan una razón de dependencia por edad para el Distrito Capital de 47, es decir, que hay 47 personas en edad de dependencia por cada 100 personas económicamente productivas. Al desagregar la dependencia se encuentra que 38 de estas personas son niños y jóvenes menores de 15 años y 9 adultos mayores de 65 años (Cuadro 33).

CUADRO 33 ENCUESTA CALIDAD DE VIDA BOGOTÁ 2007 RAZÓN DE DEPENDENCIA POR EDAD, SEGÚN LOCALIDAD							
LOCALIDAD	Total	GRUPO DE EDAD:			DEPENDENCIA POR EDAD		
		00-14	15-64	65 y más	Total	Puerilidad	Ancianidad
		Total	Total	Total		Total	Total
Total Bogotá	7.035.155	1.840.340	4.785.937	408.878	47	38	9
Usaquén	430.156	90.557	305.776	33.823	41	30	11
Chapinero	122.507	18.160	92.151	12.196	33	20	13
Santa Fe	96.241	25.029	64.340	6.872	50	39	11
San Cristóbal	404.350	119.291	263.510	21.549	53	45	8
Usme	314.431	102.902	200.496	11.033	57	51	6
Tunjuelito	182.532	48.900	122.044	11.588	50	40	9
Bosa	546.809	169.574	357.433	19.802	53	47	6
Kennedy	979.914	264.878	668.051	46.985	47	40	7
Fontibón	317.179	77.887	221.696	17.596	43	35	8
Engativá	824.337	194.425	574.911	55.001	43	34	10
Suba	981.613	249.661	679.375	52.577	44	37	8
Barrios Unidos	230.066	45.148	162.620	22.298	41	28	14
Teusaquillo	139.298	21.150	103.343	14.805	35	20	14
Los Mártires	94.944	21.211	66.557	7.176	43	32	11
Antonio Nariño	119.565	30.138	80.039	9.388	49	38	12
Puente Aranda	250.715	56.395	172.990	21.330	45	33	12
La Candelaria	22.115	4.316	15.970	1.829	38	27	11
Rafael Uribe Uribe	378.780	105.345	251.846	21.589	50	42	9
Ciudad Bolívar	593.937	193.598	379.209	21.130	57	51	6
Sumapaz	5.667	1.775	3.581	311	58	50	9

Fuente: DANE - SDP, Encuesta Calidad de Vida Bogotá 2007

Procesamiento: SDP, Dirección de Información, Cartografía y Estadística

Las localidades que presentan las mayores razones de dependencia son Sumapaz, Usme y Ciudad Bolívar con más de 55 personas en edad de dependencia y por el contrario las localidades de Chapinero, Teusaquillo y La Candelaria tienen razones de dependencia inferiores a 38 personas. Usme con Ciudad Bolívar y Sumapaz presentan la mayor dependencia de niños y jóvenes menores de 15 años y Usme, Bosa y Ciudad Bolívar las menores de adultos de 65 años y más.

Las localidades de Teusaquillo y Chapinero presentan la menor dependencia por puerilidad (20) y a la vez Teusaquillo y Barrios Unidos la mayor dependencia por ancianidad (14) seguidas por Chapinero (13), Antonio Nariño y Puente Aranda (12).

2.5 RAZÓN DE NIÑOS A MUJER

Es la razón de niños menores de cinco años por mil mujeres en edad reproductiva (15 a 49 años) en un año determinado:

$$rnm = \frac{Niños_{<5}}{Mujeres_{15-49}} \times 1000$$

La población de niños y niñas menores de cinco años para 2007 en Bogotá D.C., es de 593,902 que representa el 8.4% de la población total y la población de mujeres en edad fértil asciende a 2,121,943 que corresponde al 60% de las mujeres, lo que da una razón de 280 niños menores de 5 años por cada mil mujeres en edad reproductiva (Cuadro 34).

La razón de niños a mujer en Ciudad Bolívar es de 373, para Usme de 358 y para Sumapaz de 357, siendo las localidades con mayores valores y a su vez los menores se presentan en Chapinero con 151, Teusaquillo con 158 y Barrios Unidos con 207.

CUADRO 34 ENCUESTA CALIDAD DE VIDA BOGOTÁ 2007 RAZÓN DE NIÑOS A MUJER, SEGÚN LOCALIDAD			
LOCALIDAD	GRUPO DE NIÑOS Y MUJERES		RAZÓN NIÑOS MUJER POR MIL
	Niños y niñas de 0 a 4 años	Mujeres en edad fértil (15 a 49 años)	
Total Bogotá	593.902	2.121.943	280
Usaquén	28.301	134.873	210
Chapinero	6.063	40.088	151
Santa Fe	8.221	27.130	303
San Cristóbal	37.934	117.021	324
Usme	32.843	91.714	358
Tunjuelito	15.611	54.211	288
Bosa	54.920	158.031	348
Kennedy	88.133	295.269	298
Fontibón	24.921	100.815	247
Engativá	61.845	260.211	238
Suba	80.172	306.253	262
Barrios Unidos	14.188	68.565	207
Teusaquillo	6.608	41.763	158
Los Mártires	7.077	27.840	254
Antonio Nariño	9.952	35.519	280
Puente Aranda	17.906	75.245	238
La Candelaria	1.336	6.594	203
Rafael Uribe Uribe	33.705	108.838	310
Ciudad Bolívar	63.671	170.575	373
Sumapaz	495	1.389	357

Fuente: DANE - SDP, Encuesta Calidad de Vida Bogotá 2007

Procesamiento: SDP, Dirección de Información, Cartografía y Estadística

3. COMPOSICIÓN POR SEXO

La población de Bogotá se compone en su mayoría de mujeres (3'728.970) que representan el 53,0% de la población y 3'306.185 hombres. Esta misma situación se presenta para todas las localidades con excepción de Sumapaz, donde el 52,7% de la población es de hombres y 47,3% de mujeres.

3.1 RAZÓN POR SEXO

Es la relación entre el número de hombres y el número de mujeres en una población dada, que de ordinario se expresa como número de hombres por cada 100 mujeres.

$$rs = \frac{\text{NumeroHombres}}{\text{NumeroMujeres}} \times 100$$

La ECVB-2007 muestra una relación para el total ciudad de 88.7 hombres por cada cien mujeres; las localidades de Usaquén, Antonio Nariño, Chapinero y Barrios Unidos presentan los menores índices de masculinidad entre 80.8 y 83.4. La localidad de Sumapaz presenta un comportamiento diferente al de todas las localidades al ser la única en la que el número de hombres sobrepasa al número de mujeres, con un índice de masculinidad de 111.4 hombres por cada cien mujeres. (Cuadro 35)

CUADRO 35 ENCUESTA CALIDAD DE VIDA BOGOTÁ 2007 POBLACIÓN POR SEXO, SEGÚN LOCALIDAD						
LOCALIDAD	Total	SEXO				RAZÓN POR SEXO
		Hombre		Mujer		
		Total	%	Total	%	
Total Bogotá	7.035.155	3.306.185	47,0	3.728.970	53,0	88,7
Usaquén	430.156	192.298	44,7	237.858	55,3	80,8
Chapinero	122.507	55.296	45,1	67.211	54,9	82,3
Santa Fe	96.241	46.677	48,5	49.564	51,5	94,2
San Cristóbal	404.350	194.660	48,1	209.690	51,9	92,8
Usme	314.431	151.328	48,1	163.103	51,9	92,8
Tunjuelito	182.532	87.381	47,9	95.151	52,1	91,8
Bosa	546.809	262.862	48,1	283.947	51,9	92,6
Kennedy	979.914	461.854	47,1	518.060	52,9	89,2
Fontibón	317.179	147.971	46,7	169.208	53,3	87,4
Engativá	824.337	377.237	45,8	447.100	54,2	84,4
Suba	981.613	457.378	46,6	524.235	53,4	87,2
Barrios Unidos	230.066	104.610	45,5	125.456	54,5	83,4
Teusaquillo	139.298	65.177	46,8	74.121	53,2	87,9
Los Mártires	94.944	44.814	47,2	50.130	52,8	89,4
Antonio Nariño	119.565	53.930	45,1	65.635	54,9	82,2
Puente Aranda	250.715	115.231	46,0	135.484	54,0	85,1
La Candelaria	22.115	10.596	47,9	11.519	52,1	92,0
Rafael Uribe Uribe	378.780	183.080	48,3	195.700	51,7	93,6
Ciudad Bolívar	593.937	290.820	49,0	303.117	51,0	95,9
Sumapaz	5.667	2.986	52,7	2.681	47,3	111,4
Total Bogotá sin Sumapaz	7.029.488	3.303.199	47,0	3.726.290	53,0	88,6

Fuente: DANE - SDP, Encuesta Calidad de Vida Bogotá 2007

Procesamiento: SDP, Dirección de Información, Cartografía y Estadística

4. EVOLUCIÓN ECV-2003 - ECVB-2007

La tasa de crecimiento promedio anual entre 2003 y 2007 según las Encuestas de Vida para esos años fue de 1,5. Las localidades que más crecieron fueron Bosa, Suba, Usme y Fontibón todas con una tasa de crecimiento promedio anual por encima de 2,0; dos localidades tuvieron tasas de crecimiento negativo La Candelaria (-1.2) y Puente Aranda (-0.1); las localidades con tasas de crecimiento por debajo 1,0 son: Santa Fe y Los Mártires (0.2), Tunjuelito, San Cristóbal, Chapinero, Rafael Uribe Uribe y Teusaquillo, las otras localidades se comportan de forma muy parecido al total ciudad (Cuadro 36).

CUADRO 36 ENCUESTAS CALIDAD DE VIDA BOGOTÁ 2003 - 2007 TASAS DE CRECIMIENTO PROMEDIO ANUAL, SEGÚN LOCALIDAD			
Localidades	ECV - 2003	ECVB - 2007	Tasa de Crecimiento promedio anual
Total Bogotá	6.625.222	7.035.155	1,5
Usaquén	411.029	430.156	1,1
Chapinero	120.307	122.507	0,5
Santa Fe	95.351	96.241	0,2
San Cristóbal	396.543	404.350	0,5
Usme	288.538	314.431	2,1
Tunjuelito	180.455	182.532	0,3
Bosa	491.220	546.809	2,7
Kennedy	919.226	979.914	1,6
Fontibón	291.850	317.179	2,1
Engativá	779.586	824.337	1,4
Suba	893.766	981.613	2,3
Barrios Unidos	220.067	230.066	1,1
Teusaquillo	134.830	139.298	0,8
Los Mártires	94.009	94.944	0,2
Antonio Nariño	112.797	119.565	1,5
Puente Aranda	252.214	250.715	-0,1
La Candelaria	23.243	22.115	-1,2
Rafael Uribe Uribe	368.467	378.780	0,7
Ciudad Bolívar	551.722	593.937	1,8

Fuente: DANE - DAPD, Encuesta Calidad de Vida 2003

DANE - SDP, Encuesta Calidad de Vida Bogotá 2007

Nota: La ECV-2003 recalculada a partir de las nuevas proyecciones de población

Procesamiento: SDP, Dirección de Información, Cartografía y Estadística

5. MOVILIDAD AL INTERIOR DE LAS LOCALIDADES Y ENTRE LOCALIDADES

A partir de los datos recolectados mediante la Encuesta es posible establecer si las personas entrevistadas han cambiado de lugar de residencia en Bogotá, en los últimos dos años determinando si esta movilización se ha dado al interior de la localidad o entre localidades y estableciendo cuál es la principal razón que ha motivado este desplazamiento. Así, 1'497.079 personas, que representan el 21,3% de la población de la ciudad, manifiestan haber cambiado su domicilio en los dos años anteriores. De estas personas, el 60,8% se mantuvieron en la misma localidad, mientras que el restante 39,2% cambió su residencia de localidad (Cuadro 37).

Fuente: DANE - SDP, Encuesta Calidad de Vida Bogotá 2007

Procesamiento: SDP, Dirección de Información, Cartografía y Estadística

CUADRO 37 ENCUESTA CALIDAD DE VIDA BOGOTÁ 2007 PERSONAS QUE EN LOS DOS ÚLTIMOS AÑOS HAN CAMBIADO DE LUGAR DE RESIDENCIA EN BOGOTÁ, POR RAZÓN PARA HACERLO, SEGÚN LOCALIDAD																							
LOCALIDAD	Total Personas	PERSONAS QUE HAN CAMBIADO DE RESIDENCIA						RAZÓN PRINCIPAL PARA CAMBIAR:															
		Personas que han cambiado		Dentro de la misma localidad		A otra localidad		Problemas económicos para pagar el arriendo o la cuota de amortización		Riesgo de desastre natural o como consecuencia de este, o riesgo para su vida, libertad o integridad física causada por la violencia		Necesidades de educación o motivos de salud		Razones familiares		Mejorar vivienda o localización		Labores u oportunidades de negocio		Terminación de contrato de arrendamiento porque le pidieron la vivienda		Otra razón	
		Total	%	Total	%	Total	%	Total	%	Total	%	Total	%	Total	%	Total	%	Total	%	Total	%	Total	%
Total Bogotá	7.035.155	1.497.079	21,3	910.089	60,8	586.990	39,2	189.004	12,6	56.607	3,8	66.074	4,4	420.639	28,1	488.150	32,6	93.597	6,3	96.310	6,4	86.699	5,8
Usaquén	430.156	97.243	22,6	60.549	62,3	36.694	37,7	8.668	8,9	2.391	2,5	4.592	4,7	23.331	24,0	31.376	32,3	9.587	9,9	11.166	11,5	6.133	6,3
Chapinero	122.507	26.400	21,5	13.386	50,7	13.014	49,3	925	3,5	234	0,9	1.586	6,0	4.626	17,5	12.160	46,1	3.111	11,8	1.265	4,8	2.494	9,4
Santa Fe	96.241	17.458	18,1	9.953	57,0	7.506	43,0	2.324	13,3	809	4,6	879	5,0	4.514	25,9	4.566	26,2	982	5,6	1.743	10,0	1.641	9,4
San Cristóbal	404.350	80.893	20	57.303	70,8	23.590	29,2	15.176	18,8	1.985	2,5	3.615	4,5	26.178	32,4	22.153	27,4	3.592	4,4	2.530	3,1	5.664	7,0
Usme	314.431	66.310	21,1	46.240	69,7	20.071	30,3	16.083	24,3	3.338	5,0	2.319	3,5	22.201	33,5	12.876	19,4	2.062	3,1	3.811	5,7	3.620	5,5
Tunjuelito	182.532	39.925	21,9	25.866	64,8	14.059	35,2	6.232	15,6	1.024	2,6	2.516	6,3	11.671	29,2	11.602	29,1	1.741	4,4	3.931	9,8	1.207	3,0
Bosa	546.809	122.915	22,5	76.140	61,9	46.775	38,1	17.032	13,9	5.011	4,1	5.075	4,1	32.937	26,8	43.191	35,1	4.855	3,9	6.634	5,4	8.180	6,7
Kennedy	979.914	236.219	24,1	119.860	50,7	116.359	49,3	15.175	6,4	10.324	4,4	9.675	4,1	83.147	35,2	73.058	30,9	15.856	6,7	14.236	6,0	14.748	6,2
Fontibón	317.179	58.697	18,5	33.474	57,0	25.223	43,0	4.185	7,1	1.620	2,8	2.716	4,6	17.377	29,6	21.200	36,1	6.345	10,8	1.932	3,3	3.321	5,7
Engativá	824.337	210.763	25,6	145.268	68,9	65.495	31,1	24.847	11,8	6.068	2,9	6.503	3,1	49.240	23,4	79.929	37,9	13.280	6,3	15.722	7,5	15.174	7,2
Suba	981.613	219.761	22,4	136.348	62,0	83.413	38,0	27.168	12,4	7.317	3,3	13.981	6,4	51.142	23,3	83.684	38,1	13.738	6,3	13.794	6,3	8.936	4,1
Barrios Unidos	230.066	35.442	15,4	16.416	46,3	19.026	53,7	4.096	11,6	1.348	3,8	2.262	6,4	6.784	19,1	10.935	30,9	4.002	11,3	4.186	11,8	1.830	5,2
Teusaquillo	139.298	28.535	20,5	12.010	42,1	16.525	57,9	2.302	8,1	579	2,0	1.407	4,9	6.476	22,7	10.624	37,2	2.174	7,6	2.776	9,7	2.196	7,7
Los Mártires	94.944	18.134	19,1	8.832	48,7	9.303	51,3	3.329	18,4	301	1,7	663	3,7	4.585	25,3	5.809	32,0	2.168	12,0	859	4,7	421	2,3
Antonio Nariño	119.565	23.159	19,4	13.399	57,9	9.760	42,1	3.481	15,0	215	0,9	1.007	4,3	7.728	33,4	6.806	29,4	1.296	5,6	1.692	7,3	934	4,0
Puente Aranda	250.715	48.273	19,3	27.677	57,3	20.596	42,7	6.338	13,1	952	2,0	3.034	6,3	15.135	31,4	13.885	28,8	4.045	8,4	2.654	5,5	2.231	4,6
La Candelaria	22.115	4.076	18,4	2.093	51,3	1.983	48,7	594	14,6	143	3,5	284	7,0	1.149	28,2	1.085	26,6	341	8,4	222	5,4	259	6,4
Rafael Uribe Uribe	378.780	67.330	17,8	44.048	65,4	23.283	34,6	11.406	16,9	3.755	5,6	905	1,3	21.178	31,5	19.708	29,3	1.735	2,6	3.714	5,5	4.930	7,3
Ciudad Bolívar	593.937	95.004	16	60.851	64,1	34.153	35,9	19.475	20,5	9.193	9,7	3.007	3,2	31.081	32,7	23.457	24,7	2.618	2,8	3.404	3,6	2.770	2,9
Sumapaz	5.667	540	9,5	378	70,0	162	30,0	167	30,9	.	.	50	9,2	158	29,3	46	8,5	69	12,7	41	7,6	10	1,9
Total Bogotá sin Sumapaz	7.029.488	1.496.539	21,3	909.712	60,8	586.827	39,2	188.837	12,6	56.607	3,8	66.024	4,4	420.481	28,1	488.104	32,6	93.528	6,2	96.269	6,4	86.689	5,8

El análisis de las localidades muestra que los mayores porcentajes de movilización ocurren en Engativá, donde los principales motivos para desplazarse son el “mejoramiento de la vivienda o su localización” y “razones familiares”. La segunda localidad con mayor porcentaje de personas que han cambiado su sitio de residencia es Kennedy, donde las causas principales son las mismas que en el caso anterior. Una de las localidades con menores tasas de movilización es Barrios Unidos.

El principal motivo de cambio de lugar de residencia es mejorar vivienda o localización, seguido por razones familiares y problemas económicos. Otros motivos como el riesgo de desastre natural, problemas de violencia o necesidades de educación son más frecuentes en localidades como Ciudad Bolívar, Sumapaz y La Candelaria.

Las localidades donde se presenta el mayor desplazamiento al interior de la misma localidad son San Cristóbal, Sumapaz y Usme, y que a su vez son las que presentan el porcentaje más alto de cambio por problemas para pagar el arriendo o la cuota de amortización, sugiriendo que los bajos niveles de ingresos repercute en una alta movilidad de vivienda.



5

Condiciones de vida

1. CUIDADO DE NIÑOS Y NIÑAS MENORES DE 5 AÑOS

1.1 RESULTADOS ECVB-2007

1.1.1 Personas menores de 5 años que tuvieron controles de crecimiento y desarrollo

En Bogotá hay 593.902 personas menores de 5 años. De estos niños y niñas, a un 76,1% les llevaron a controles de crecimiento y desarrollo, en su mayoría con una frecuencia de una a dos veces durante los últimos 12 meses. Sumapaz, Teusaquillo y Chapinero son las localidades con mayor proporción de este tipo de consultas (88,6%, 86,6% y 86,0%, respectivamente). Los controles realizados una a dos veces al año son más frecuentes en Bosa, Usme y Kennedy, mientras que los controles realizados tres a cuatro veces en el año ocurren en mayor medida en Rafael Uribe Uribe, Barrios Unidos y La Candelaria. Los controles de crecimiento realizados con periodicidad mayor a cinco veces por año se dan con mayor frecuencia en Chapinero y Teusaquillo (Cuadro 38).

CUADRO 38											
ENCUESTA CALIDAD DE VIDA BOGOTÁ 2007											
PERSONAS MENORES DE 5 AÑOS QUE TUVIERON CONTROLES DE CRECIMIENTO Y DESARROLLO EN LOS ÚLTIMOS 12 MESES, DE ACUERDO CON SU FRECUENCIA, SEGÚN LOCALIDAD											
LOCALIDAD	Personas menores de 5 años	Personas que tuvieron controles		FRECUENCIA DE LOS CONTROLES:							
				1 a 2		3 a 4		5 a 6		7 o más	
		Total	%	Total	%	Total	%	Total	%	Total	%
Total Bogotá	593.902	452.005	76,1	210.529	46,6	127.996	28,3	54.508	12,1	58.972	13,0
Usaquén	28.301	23.588	83,3	9.798	41,5	5.954	25,2	3.005	12,7	4.832	20,5
Chapinero	6.063	5.213	86,0	1.388	26,6	1.657	31,8	771	14,8	1.397	26,8
Santafé	8.221	5.092	61,9	2.267	44,5	1.387	27,2	675	13,3	763	15,0
San Cristóbal	37.934	26.343	69,4	11.800	44,8	7.635	29,0	3.147	11,9	3.761	14,3
Usme	32.843	23.788	72,4	11.953	50,2	7.000	29,4	2.327	9,8	2.507	10,5
Tunjuelito	15.611	11.843	75,9	4.303	36,3	3.966	33,5	1.818	15,3	1.756	14,8
Bosa	54.920	40.760	74,2	20.668	50,7	12.285	30,1	3.790	9,3	4.017	9,9
Kennedy	88.133	66.009	74,9	33.129	50,2	14.619	22,1	10.131	15,3	8.131	12,3
Fontibón	24.921	18.311	73,5	8.241	45,0	4.686	25,6	2.047	11,2	3.337	18,2
Engativá	61.845	51.123	82,7	22.889	44,8	14.638	28,6	6.019	11,8	7.577	14,8
Suba	80.172	65.569	81,8	30.775	46,9	19.377	29,6	6.862	10,5	8.555	13,0
Barrios Unidos	14.188	11.523	81,2	4.670	40,5	4.090	35,5	1.172	10,2	1.591	13,8
Teusaquillo	6.608	5.722	86,6	2.072	36,2	1.617	28,3	1.078	18,8	955	16,7
Los Mártires	7.077	5.241	74,1	2.328	44,4	1.401	26,7	640	12,2	872	16,6
Antonio Nariño	9.952	8.125	81,6	3.588	44,2	2.429	29,9	1.216	15,0	892	11,0
Puente Aranda	17.906	12.898	72,0	5.889	45,7	3.861	29,9	1.563	12,1	1.585	12,3
La Candelaria	1.336	945	70,7	351	37,2	334	35,4	107	11,3	153	16,2
Rafael Uribe Uribe	33.705	22.728	67,4	10.828	47,6	8.082	35,6	1.816	8,0	2.001	8,8
Ciudad Bolívar	63.671	46.746	73,4	23.396	50,0	12.861	27,5	6.288	13,5	4.201	9,0
Sumapaz	495	439	88,6	195	44,5	115	26,3	36	8,3	92	20,9
Total Bogotá sin Sumapaz	593.407	451.567	76,1	210.334	46,6	127.881	28,3	54.472	12,1	58.880	13,0

Fuente: DANE - SDP, Encuesta Calidad de Vida Bogotá 2007

Procesamiento: SDP, Dirección de Información, Cartografía y Estadística

El tiempo promedio que dedica la madre al cuidado de los niños y niñas menores de 5 años es de 9 horas o más, especialmente los fines de semana. El tiempo medio que el padre dedica para el cuidado de sus hijos es de 0 a 2 horas del día entre semana y más de 9 horas al día los fines de semana y festivos (Tablas CD). El 40% de los menores de cinco años asisten a un hogar comunitario, guardería o preescolar, y el 18,8% de estos reciben algún apoyo alimentario, ya sea almuerzo en comedor comunitario, canasta de alimentos para el hogar, bienestarina u otro.

1.1.2 Personas menores de 5 años que asisten a un hogar comunitario, guardería o preescolar y se benefician de programas de alimentación

Hay 237.416 menores de 5 años que asisten a hogares comunitarios, guardería o preescolares en la ciudad de Bogotá. De estos niños, el 41,7% reciben almuerzo, 42,6% obtienen medias nueves en la mañana y el 38% se benefician de medias nueves en la tarde, todos de forma gratuita o por un pago simbólico.

En general, el análisis por localidades replica el comportamiento que se observa para la ciudad en su conjunto donde las medias nueves por la mañana son el beneficio más frecuente, seguido del almuerzo y las medias nueves por la tarde. Al dar una mirada más cuidadosa es posible observar que en localidades como Sumapaz, Santa Fe y Ciudad Bolívar, las tasas de cobertura de los programas alimenticios enfocados a menores escolares son mucho mayores que en otras localidades como Teusaquillo, Fontibón o Engativá (Cuadro 39).

Nota. Un mismo niño puede recibir almuerzo y refrigerios
Fuente: DANE - SDP, Encuesta Calidad de Vida Bogotá 2007
Procesamiento: SDP, Dirección de Información, Cartografía y Estadística

Cuadro 39 ENCUESTA CALIDAD DE VIDA BOGOTÁ 2007 PERSONAS MENORES DE 5 AÑOS QUE ASISTEN A UN HOGAR COMUNITARIO, GUARDERÍA O PREESCOLAR Y RECIBEN ALMUERZO O MEDIASNUEVES EN FORMA GRATUITA O POR UN PAGO SIMBOLICO, SEGÚN LOCALIDAD																						
LOCALIDAD	MENORES DE CINCO AÑOS QUE ASISTEN A ESTABLECIMIENTO:							MENORES DE CINCO AÑOS QUE ASISTEN A ESTABLECIMIENTOS OFICIALES:							MENORES DE CINCO AÑOS QUE ASISTEN A ESTABLECIMIENTOS PRIVADOS:							Sin información
	Total	Reciben almuerzo gratis o por un pago simbólico		Reciben mediasnueves en la mañana gratis o por un pago simbólico		Reciben mediasnueves en la tarde gratis o por un pago simbólico		Total	Reciben almuerzo gratis o por un pago simbólico		Reciben mediasnueves en la mañana gratis o por un pago simbólico		Reciben mediasnueves en la tarde gratis o por un pago simbólico		Total	Reciben almuerzo gratis o por un pago simbólico		Reciben mediasnueves en la mañana gratis o por un pago simbólico		Reciben mediasnueves en la tarde gratis o por un pago simbólico		
		Total	%	Total	%	Total	%		Total	%	Total	%	Total	%		Total	%	Total	%	Total	%	
Total Bogotá	237.416	99.065	41,7	101.153	42,6	90.213	38,0	140.704	89.679	63,7	93.131	66,2	84.815	60,3	94.434	9.386	9,9	8.022	8,5	5.398	5,7	2.278
Usaquén	13.669	4.657	34,1	4.836	35,4	4.427	32,4	5.920	4.128	69,7	4.061	68,6	3.936	66,5	7.749	529	6,8	775	10	491	6,3	.
Chapinero	2.696	778	28,9	832	30,9	742	27,5	1.265	753	59,5	780	61,6	720	56,9	1.333	25	1,9	52	3,9	22	1,7	98
Santa Fe	4.378	2.945	67,3	2.955	67,5	2.484	56,7	3.585	2.675	74,6	2.721	75,9	2.308	64,4	773	270	34,9	234	30,3	176	22,8	20
San Cristóbal	15.104	8.173	54,1	9.167	60,7	8.397	55,6	12.496	7.747	62,0	8.663	69,3	7.984	63,9	2.531	427	16,9	504	19,9	413	16,3	77
Usme	13.968	7.065	50,6	7.437	53,2	6.754	48,4	11.811	6.958	58,9	7.265	61,5	6.587	55,8	1.949	107	5,5	172	8,8	167	8,6	208
Tunjuelito	5.610	2.659	47,4	2.684	47,8	2.315	41,3	3.585	2.522	70,4	2.583	72,0	2.214	61,7	1.938	137	7,1	101	5,2	101	5,2	86
Bosa	18.189	11.112	61,1	10.854	59,7	9.812	53,9	13.988	10.242	73,2	10.182	72,8	8.966	64,1	3.876	870	22,4	672	17,3	846	21,8	325
Kennedy	35.215	13.482	38,3	10.562	30,0	9.353	26,6	14.461	10.869	75,2	9.817	67,9	8.731	60,4	20.754	2.613	12,6	744	3,6	622	3,0	.
Fontibón	10.136	1.910	18,8	2.117	20,9	1.472	14,5	4.512	1.839	40,7	1.907	42,3	1.398	31,0	5.266	71	1,4	210	4	74	1,4	358
Engativá	29.216	7.939	27,2	7.917	27,1	6.839	23,4	13.528	7.611	56,3	7.403	54,7	6.839	50,6	15.547	328	2,1	514	3,3	.	.	142
Suba	31.195	10.895	34,9	10.920	35,0	9.549	30,6	13.367	8.611	64,4	8.961	67,0	8.569	64,1	17.270	2.285	13,2	1.959	11,3	980	5,7	558
Barrios Unidos	7.209	2.733	37,9	3.538	49,1	2.542	35,3	4.544	2.733	60,1	3.429	75,5	2.542	55,9	2.665	.	.	109	4,1	.	.	.
Teusaquillo	3.238	445	13,7	482	14,9	440	13,6	890	382	42,9	418	47,0	382	42,9	2.321	63	2,7	64	2,7	58	2,5	28
Los Mártires	2.825	1.441	51,0	1.464	51,8	1.191	42,2	1.608	1.224	76,1	1.211	75,3	1.064	66,2	1.186	217	18,3	254	21,4	127	10,7	31
Antonio Nariño	3.526	1.535	43,5	1.465	41,5	1.417	40,2	1.834	1.283	70,0	1.257	68,5	1.252	68,3	1.671	251	15,0	208	12,4	164	9,8	21
Puente Aranda	6.229	1.903	30,5	2.071	33,3	1.777	28,5	3.330	1.741	52,3	1.934	58,1	1.714	51,5	2.898	162	5,6	137	4,7	63	2,2	.
La Candelaria	549	294	53,5	290	52,9	255	46,4	349	236	67,5	233	66,9	221	63,3	200	58	29,0	57	28,4	34	17,0	.
Rafael Uribe Uribe	11.013	5.461	49,6	5.756	52,3	5.071	46,1	8.832	5.266	59,6	5.458	61,8	4.971	56,3	2.085	195	9,4	298	14,3	100	4,8	96
Ciudad Bolívar	23.392	13.592	58,1	15.784	67,5	15.368	65,7	20.743	12.813	61,8	14.824	71,5	14.409	69,5	2.421	779	32,2	959	39,6	959	39,6	228
Sumapaz	60	47	79,5	23	38,2	8	13,1	56	46	83,1	23	40,8	8	14,0	1	1	100,0	3
Total Bogotá sin Sumapaz	237.356	99.018	41,7	101.130	42,6	90.205	38,0	140.648	89.632	63,7	93.108	66,2	84.807	60,3	94.433	9.385	9,9	8.022	8,5	5.398	5,7	2.275



Las tasas de participación en los programas de alimentación son mucho mayores en las instituciones públicas que en las privadas, lo cual puede inferirse por las mejores condiciones en que viven los niños que asisten a planteles privados. En cuanto al tipo de alimentación recibida, sigue manteniéndose el predominio de las medias nueves en la mañana, por encima del almuerzo y las medias nueves en la tarde.

Las localidades con mayor porcentaje de población menor de 5 años que reciben algún tipo de alimentación en forma gratuita o por un pago simbólico, en establecimientos públicos, son Sumapaz, Santa Fe, Los Mártires, Bosa, Kennedy y Tunjuelito. Las localidades que reportan menores beneficios alimenticios son Teusaquillo y Fontibón.

2. CONDICIONES DE VIDA DEL HOGAR

2.1 RESULTADOS ECVB-2007

2.1.1 Percepción sobre el poder adquisitivo del ingreso en el hogar

El poder adquisitivo de los recursos disponibles del hogar se entiende como la capacidad para obtener bienes y servicios si se destinara la totalidad de los ingresos para el consumo, o la combinación de bienes, servicios y ahorro que se podría alcanzar si se decidieran consumir e invertir los recursos. Así, una categorización posible sobre las diferentes percepciones que tienen los hogares de sus ingresos puede ser clasificarlos como insuficientes para cubrir los gastos mínimos, suficientes solamente para cubrir los gastos mínimos o suficientes para cubrir más que los gastos mínimos.

De acuerdo con lo anterior, en la ciudad de Bogotá hay 474.021 (24,0%) hogares que manifiestan no tener los ingresos suficientes para cubrir sus gastos mínimos, 1'118.395 hogares (56,5%) informan que sus ingresos son apenas suficientes para cubrir sus gastos, y los restantes 385.916 hogares (19,6%) dicen contar con suficientes recursos como para satisfacer más que sus necesidades mínimas. Esta, como todas las percepciones, es subjetiva, ya que una persona con ingreso mínimo puede manifestar contar con lo suficiente para vivir, mientras que alguien con un ingreso muy superior puede quejarse de su falta de dinero (Cuadro 40).

Cuadro 40									
ENCUESTA CALIDAD DE VIDA BOGOTÁ 2007									
PERCEPCIÓN SOBRE PODER ADQUISITIVO DEL INGRESO DEL HOGAR, SEGÚN LOCALIDAD									
LOCALIDAD	Total Hogares	PERCEPCIÓN SOBRE INGRESOS:							
		No alcanzan para cubrir los gastos mínimos		Sólo alcanzan para cubrir los gastos mínimos		Cubren más que los gastos mínimos		Sin información	
		Total	%	Total	%	Total	%	Total	%
Total Bogotá	1.978.528	474.021	24,0	1.118.395	56,5	385.916	19,5	196	0,0
Usaquén	137.979	19.400	14,1	69.729	50,5	48.851	35,4	.	.
Chapinero	50.351	3.245	6,4	19.172	38,1	27.915	55,4	20	0,0
Santa Fe	30.274	10.836	35,8	15.284	50,5	4.090	13,5	64	0,2
San Cristóbal	108.331	36.160	33,4	62.843	58,0	9.328	8,6	.	.
Usme	77.292	22.126	28,6	48.705	63,0	6.396	8,3	65	0,1
Tunjuelito	50.302	11.984	23,8	31.410	62,4	6.908	13,7	.	.
Bosa	137.351	41.691	30,4	84.995	61,9	10.665	7,8	.	.
Kennedy	263.661	72.388	27,5	149.006	56,5	42.267	16,0	.	.
Fontibón	91.798	16.957	18,5	50.572	55,1	24.269	26,4	.	.
Engativá	241.964	45.524	18,8	150.544	62,2	45.896	19,0	.	.
Suba	287.783	54.436	18,9	156.354	54,3	76.992	26,8	.	.
Barrios Unidos	68.494	12.564	18,3	38.507	56,2	17.424	25,4	.	.
Teusaquillo	48.537	4.674	9,6	23.970	49,4	19.893	41,0	.	.
Los Mártires	26.893	6.919	25,7	15.287	56,8	4.687	17,4	.	.
Antonio Nariño	30.499	5.850	19,2	19.669	64,5	4.942	16,2	37	0,1
Puente Aranda	70.670	11.740	16,6	46.046	65,2	12.884	18,2	.	.
La Candelaria	7.820	2.159	27,6	4.202	53,7	1.455	18,6	4	0,1
Rafael Uribe Uribe	101.815	35.149	34,5	53.788	52,8	12.878	12,6	.	.
Ciudad Bolívar	145.353	59.462	40,9	77.716	53,5	8.176	5,6	.	.
Sumapaz	1.362	756	55,5	599	43,9	2	0,2	5	0,4
Total Bogotá sin Sumapaz	1.977.166	473.265	23,9	1.117.796	56,5	385.914	19,5	191	0,0

Fuente: DANE - SDP, Encuesta Calidad de Vida Bogotá 2007

Procesamiento: SDP, Dirección de Información, Cartografía y Estadística

Las localidades con los mayores porcentajes de jefes de hogar o cónyuges que opinan que sus ingresos no alcanzan para cubrir los gastos mínimos son Sumapaz y Ciudad Bolívar, con 55,5% y 40,9%. Las localidades con los mayores porcentajes de jefes de hogar o cónyuges que opinan contar con ingresos más que suficientes para vivir son Chapinero, Teusaquillo y Usaquén.

2.1.2 Percepción sobre condiciones de pobreza del jefe de hogar o su cónyuge

A la pregunta realizada al jefe de hogar o a su cónyuge sobre la percepción que tiene de pobreza en su hogar, 718.428 (36,3%) de los entrevistados respondieron que se consideran pobres. Por su parte, los restantes 1'259.560 (63,7%) jefes de hogar manifestaron no sentirse pobres.

CUADRO 41 ENCUESTA CALIDAD DE VIDA BOGOTÁ 2007 PERCEPCIÓN DEL JEFE O CÓNYUGE SOBRE CONDICIÓN DE POBREZA, SEGÚN LOCALIDAD							
LOCALIDAD	Total Hogares	SE CONSIDERA POBRE:					
		Sí		No		Sin información	
		Total	%	Total	%	Total	%
Total Bogotá	1.978.528	718.428	36,3	1.259.560	63,7	541	0,0
Usaquén	137.979	29.851	21,6	108.128	78,4	.	.
Chapinero	50.351	5.719	11,4	44.612	88,6	20	0,0
Santafé	30.274	14.376	47,5	15.834	52,3	64	0,2
San Cristóbal	108.331	52.926	48,9	55.405	51,1	.	.
Usme	77.292	33.186	42,9	44.040	57,0	65	0,1
Tunjuelito	50.302	21.542	42,8	28.760	57,2	.	.
Bosa	137.351	61.183	44,5	75.824	55,2	345	0,3
Kennedy	263.661	107.635	40,8	156.026	59,2	.	.
Fontibón	91.798	22.187	24,2	69.611	75,8	.	.
Engativá	241.964	73.110	30,2	168.854	69,8	.	.
Suba	287.783	94.420	32,8	193.363	67,2	.	.
Barrios Unidos	68.494	21.131	30,9	47.363	69,1	.	.
Teusaquillo	48.537	7.288	15,0	41.249	85,0	.	.
Los Mártires	26.893	11.129	41,4	15.765	58,6	.	.
Antonio Nariño	30.499	11.235	36,8	19.226	63,0	37	0,1
Puente Aranda	70.670	19.918	28,2	50.752	71,8	.	.
La Candelaria	7.820	3.196	40,9	4.619	59,1	4	0,1
Rafael Uribe Uribe	101.815	47.263	46,4	54.551	53,6	.	.
Ciudad Bolívar	145.353	80.037	55,1	65.316	44,9	.	.
Sumapaz	1.362	1.096	80,4	261	19,2	5	0,4
Total Bogotá sin Sumapaz	1.977.166	717.332	36,3	1.259.299	63,7	536	0,0

Fuente: DANE - SDP, Encuesta Calidad de Vida Bogotá 2007

Procesamiento: SDP, Dirección de Información, Cartografía y Estadística

Las localidades donde los jefes de hogar o sus cónyuges tienen mayor percepción de pobreza son Sumapaz, Ciudad Bolívar, San Cristóbal y Santa Fe, con porcentajes que van desde 47,5% hasta 80,4%. Las localidades con menor percepción de pobreza son, en su orden, Chapinero, Teusaquillo y Usaquen (11,4%, 15% y 21,6%, respectivamente).

Estos porcentajes son consistentes con los analizados en la sección anterior, donde Sumapaz y Ciudad Bolívar eran las localidades con la mayor proporción de jefes de hogar o sus cónyuges que sentían que sus ingresos no eran suficientes para cubrir las necesidades básicas. También concuerdan con los indicadores de NBI e ICV, de donde es posible observar que estas localidades son las más afectadas por problemas de pobreza. Esto muestra que la percepción de pobreza es coherente con las mediciones ya presentadas.

2.2 EVOLUCIÓN ECV-2003 – ECVB-2007

Tanto en la Encuesta de Calidad de Vida de 2003 como en la de 2007 en Bogotá, se preguntó al jefe de hogar o a su cónyuge sobre su percepción respecto al poder adquisitivo del ingreso del hogar. Al comparar las respuestas obtenidas se encuentra que en 2003 el 29,8% consideraba que no alcanzaba para cubrir los gastos mínimos, mientras que en 2007 el porcentaje bajó a 24%; todas las localidades presentan disminución en esta percepción a excepción de la localidad de Usaquén que tuvo un leve aumento al pasar de 13,7% a 14,1%. En el total ciudad, la percepción sobre el hecho de que los ingresos sólo alcanzan para cubrir los gastos mínimos bajó de 57.7% en 2003 a 56.5% en 2007; en la mitad de las localidades esa percepción aumentó respecto a 2003 y en la otra mitad disminuyó. Una diferencia mayor se presenta en aquellos que consideran que los ingresos del hogar cubren más de los gastos mínimos, al pasar de 12.5% en 2003 a 19.5% en 2007 para la ciudad; en 17 localidades esta percepción aumentó, en Santa Fe pasó de 15,1% en 2003 a 13,5% en 2007 y en Ciudad Bolívar permaneció constante (Cuadro 42).

CUADRO 42
ENCUESTAS CALIDAD DE VIDA BOGOTÁ 2003 - 2007
PERCEPCIÓN SOBRE PODER ADQUISITIVO DEL INGRESO DEL HOGAR,
SEGÚN LOCALIDAD

LOCALIDAD	ECV - 2003			ECVB - 2007			
	No alcanzan para cubrir los gastos mínimos	Sólo alcanzan para cubrir los gastos mínimos	Cubren más que los gastos mínimos	No alcanzan para cubrir los gastos mínimos	Sólo alcanzan para cubrir los gastos mínimos	Cubren más que los gastos mínimos	Sin información
	%	%	%	%	%	%	%
Total Bogotá	29,8	57,7	12,5	24,0	56,5	19,5	0,0
Usaquén	13,7	58,5	27,9	14,1	50,5	35,4	.
Chapinero	10,6	46,5	42,9	6,4	38,1	55,4	0,0
Santa Fe	35,7	49,2	15,1	35,8	50,5	13,5	0,2
San Cristóbal	47,0	48,2	4,8	33,4	58,0	8,6	.
Usme	41,0	55,0	4,0	28,6	63,0	8,3	0,1
Tunjuelito	34,4	59,1	6,4	23,8	62,4	13,7	.
Bosa	43,6	51,0	5,4	30,4	61,9	7,8	.
Kennedy	29,2	62,4	8,3	27,5	56,5	16,0	.
Fontibón	32,5	55,7	11,7	18,5	55,1	26,4	.
Engativá	26,1	63,8	10,1	18,8	62,2	19,0	.
Suba	22,4	60,0	17,6	18,9	54,3	26,8	.
Barrios Unidos	19,4	64,0	16,6	18,3	56,2	25,4	.
Teusaquillo	13,2	59,6	27,2	9,6	49,4	41,0	.
Los Mártires	32,7	56,7	10,6	25,7	56,8	17,4	.
Antonio Nariño	23,5	63,3	13,1	19,2	64,5	16,2	0,1
Puente Aranda	24,5	62,4	13,1	16,6	65,2	18,2	.
La Candelaria	35,9	50,2	14,0	27,6	53,7	18,6	0,1
Rafael Uribe Uribe	35,4	58,8	5,7	34,5	52,8	12,6	.
Ciudad Bolívar	46,2	48,2	5,6	40,9	53,5	5,6	.

Fuente: DANE - DAPD, Encuesta Calidad de Vida 2003

DANE - SDP, Encuesta Calidad de Vida Bogotá 2007

Nota: La ECV-2003 recalculada a partir de las nuevas proyecciones de población

Procesamiento: SDP, Dirección de Información, Cartografía y Estadística

En promedio, la percepción respecto a si el jefe de hogar o su cónyuge se consideran pobres, bajó 10,6 puntos en las 19 localidades encuestadas en 2003 y 2007. Para el total ciudad pasó de 46,1% en 2003 a 36,3% en 2007 (Cuadro 43).

CUADRO 43					
ENCUESTAS CALIDAD DE VIDA BOGOTÁ 2003 - 2007					
PERCEPCIÓN DEL JEFE O CÓNYUGE SOBRE CONDICIÓN DE POBREZA, SEGÚN LOCALIDAD					
LOCALIDAD	SE CONSIDERA POBRE				
	ECV - 2003		ECVB - 2007		
	Si	No	Si	No	Sin Información
	%	%	%	%	%
Total Bogotá	46,1	53,9	36,3	63,7	0,0
Usaquén	25,2	74,8	21,6	78,4	.
Chapinero	15,8	84,2	11,4	88,6	0,0
Santafé	48,5	51,5	47,5	52,3	0,2
San Cristóbal	61,9	38,1	48,9	51,1	.
Usme	66,3	33,7	42,9	57,0	0,1
Tunjuelito	56,2	43,8	42,8	57,2	.
Bosa	56,9	43,1	44,5	55,2	0,3
Kennedy	49,6	50,4	40,8	59,2	.
Fontibón	51,6	48,4	24,2	75,8	.
Engativá	40,8	59,2	30,2	69,8	.
Suba	35,4	64,6	32,8	67,2	.
Barrios Unidos	33,5	66,5	30,9	69,1	.
Teusaquillo	27,4	72,6	15,0	85,0	.
Los Mártires	52,3	47,7	41,4	58,6	.
Antonio Nariño	43,0	57,0	36,8	63,0	0,1
Puente Aranda	40,9	59,1	28,2	71,8	.
La Candelaria	55,5	44,5	40,9	59,1	0,1
Rafael Uribe Uribe	61,2	38,8	46,4	53,6	.
Ciudad Bolívar	62,3	37,7	55,1	44,9	.

Fuente: DANE - DAPD, Encuesta Calidad de Vida 2003

DANE - SDP, Encuesta Calidad de Vida Bogotá 2007

Nota: La ECV-2003 recalculada a partir de las nuevas proyecciones de población

Procesamiento: SDP, Dirección de Información, Cartografía y Estadística

3. ASPECTOS RELACIONADOS CON LA CIUDAD

La ECVB 2007 preguntó a los jefes de hogar o sus cónyuges sobre su percepción acerca de diferentes aspectos de la ciudad, indagando si la situación ha mejorado, empeorado o se ha mantenido igual entre el 2003 y el momento de realizar la encuesta.

A continuación, se presentan los resultados respecto a aspectos como atención en las oficinas públicas, vigilancia, seguridad y reacción oportuna y eficiente de la policía, sistema de seguridad social en

salud, atención en salud, educación pública, infraestructura vial, transporte público urbano, programas de alimentación y nutrición, atención a la infancia, respeto a los derechos humanos, igualdad de oportunidades tanto para las mujeres como para los grupos étnicos, participación en las decisiones por parte de la comunidad y transparencia en el manejo de recursos públicos.

671.545 (33,9%) jefes de hogar o sus cónyuges creen que la atención en las oficinas públicas ha mejorado, particularmente en las localidades de Teusaquillo, Bosa y Usaquén. En Santa Fe, San Cristóbal, Usme, Engativá, Antonio Nariño, La Candelaria, Rafael Uribe Uribe, Ciudad Bolívar y Sumapaz la mayoría de jefes de hogar considera que el estado actual de atención permanece igual (Cuadro 44).

CUADRO 44									
ENCUESTA CALIDAD DE VIDA BOGOTÁ 2007									
HOGARES POR PERCEPCIÓN DEL JEFE O CÓNYUGE SOBRE EL ESTADO ACTUAL DE ATENCIÓN EN LAS OFICINAS PÚBLICAS CON RESPECTO AL AÑO 2003, SEGÚN LOCALIDAD									
LOCALIDAD	Total Hogares	ESTADO ACTUAL DE ATENCIÓN:							
		Mejor		Igual		Peor		No sabe	
		Total	%	Total	%	Total	%	Total	%
Total Bogotá	1.978.528	671.545	33,9	624.009	31,5	380.236	19,2	302.738	15,3
Usaquén	137.979	55.167	40,0	39.726	28,8	25.075	18,2	18.011	13,1
Chapinero	50.351	16.773	33,3	14.974	29,7	9.642	19,1	8.962	17,8
Santa Fe	30.274	7.730	25,5	9.891	32,7	6.115	20,2	6.539	21,6
San Cristóbal	108.331	31.663	29,2	33.086	30,5	24.502	22,6	19.080	17,6
Usme	77.292	21.973	28,4	28.559	36,9	13.307	17,2	13.453	17,4
Tunjuelito	50.302	17.560	34,9	16.587	33,0	9.556	19,0	6.598	13,1
Bosa	137.351	55.084	40,1	36.112	26,3	24.692	18,0	21.463	15,6
Kennedy	263.661	100.403	38,1	79.136	30,0	47.652	18,1	36.470	13,8
Fontibón	91.798	31.210	34,0	29.574	32,2	18.418	20,1	12.596	13,7
Engativá	241.964	75.600	31,2	76.258	31,5	46.102	19,1	44.004	18,2
Suba	287.783	111.388	38,7	82.464	28,7	55.177	19,2	38.754	13,5
Barrios Unidos	68.494	23.171	33,8	20.719	30,2	13.767	20,1	10.838	15,8
Teusaquillo	48.537	19.933	41,1	13.905	28,6	8.721	18,0	5.977	12,3
Los Mártires	26.893	9.017	33,5	7.951	29,6	5.608	20,9	4.317	16,1
Antonio Nariño	30.499	8.461	27,7	9.878	32,4	6.605	21,7	5.555	18,2
Puente Aranda	70.670	25.031	35,4	21.011	29,7	13.272	18,8	11.355	16,1
La Candelaria	7.820	2.458	31,4	2.689	34,4	1.586	20,3	1.087	13,9
Rafael Uribe Uribe	101.815	25.671	25,2	35.769	35,1	20.587	20,2	19.788	19,4
Ciudad Bolívar	145.353	32.973	22,7	65.273	44,9	29.623	20,4	17.485	12,0
Sumapaz	1.362	282	20,7	448	32,9	227	16,7	405	29,7
Total Bogotá sin Sumapaz	1.977.166	671.264	34,0	623.561	31,5	380.009	19,2	302.333	15,3

Fuente: DANE - SDP, Encuesta Calidad de Vida Bogotá 2007

Procesamiento: SDP, Dirección de Información, Cartografía y Estadística

La percepción que tienen los jefes de hogar o sus cónyuges sobre el estado actual de vigilancia, seguridad y reacción oportuna y eficiente de la policía, en comparación con la situación de 2003, es en su mayoría que las cosas siguen igual o están peor. Por localidades, la mayoría de los jefes de hogar en San Cristóbal, Barrios Unidos y Rafael Uribe Uribe consideran que la situación ha empeorado (Cuadro 45).

CUADRO 45									
ENCUESTA CALIDAD DE VIDA BOGOTÁ 2007									
HOGARES POR PERCEPCIÓN DEL JEFE O CÓNYUGE SOBRE EL ESTADO ACTUAL DE VIGILANCIA, SEGURIDAD Y REACCIÓN OPORTUNA Y EFICIENTE DE LA POLICIA CON RESPECTO AL AÑO 2003, SEGÚN LOCALIDAD									
LOCALIDAD	Total Hogares	ESTADO ACTUAL DE DESEMPEÑO DE LA POLICIA:							
		Mejor		Igual		Peor		No sabe	
		Total	%	Total	%	Total	%	Total	%
Total Bogotá	1.978.528	524.515	26,5	665.094	33,6	614.124	31,0	174.796	8,8
Usaquén	137.979	38.373	27,8	44.398	32,2	42.727	31,0	12.482	9,0
Chapinero	50.351	13.651	27,1	15.349	30,5	15.134	30,1	6.217	12,3
Santafé	30.274	8.346	27,6	9.635	31,8	8.939	29,5	3.354	11,1
San Cristóbal	108.331	25.935	23,9	33.675	31,1	38.879	35,9	9.843	9,1
Usme	77.292	23.887	30,9	27.639	35,8	20.427	26,4	5.340	6,9
Tunjuelito	50.302	16.797	33,4	17.923	35,6	12.736	25,3	2.846	5,7
Bosa	137.351	42.843	31,2	43.002	31,3	40.657	29,6	10.849	7,9
Kennedy	263.661	65.234	24,7	88.915	33,7	84.090	31,9	25.422	9,6
Fontibón	91.798	26.778	29,2	32.441	35,3	25.553	27,8	7.026	7,7
Engativá	241.964	66.407	27,4	80.141	33,1	65.531	27,1	29.885	12,4
Suba	287.783	75.054	26,1	94.279	32,8	94.473	32,8	23.977	8,3
Barrios Unidos	68.494	16.360	23,9	20.995	30,7	24.697	36,1	6.443	9,4
Teusaquillo	48.537	13.399	27,6	15.901	32,8	14.118	29,1	5.119	10,5
Los Mártires	26.893	7.189	26,7	9.333	34,7	8.240	30,6	2.132	7,9
Antonio Nariño	30.499	7.242	23,7	10.566	34,6	9.750	32,0	2.940	9,6
Puente Aranda	70.670	18.539	26,2	25.815	36,5	20.555	29,1	5.761	8,2
La Candelaria	7.820	2.559	32,7	2.705	34,6	2.100	26,9	455	5,8
Rafael Uribe Uribe	101.815	22.272	21,9	34.445	33,8	36.861	36,2	8.237	8,1
Ciudad Bolívar	145.353	33.355	22,9	57.645	39,7	48.425	33,3	5.929	4,1
Sumapaz	1.362	295	21,7	292	21,4	234	17,2	541	39,7
Total Bogotá sin Sumapaz	1.977.166	524.219	26,5	664.801	33,6	613.890	31,0	174.255	8,8

Fuente: DANE - SDP, Encuesta Calidad de Vida Bogotá 2007

Procesamiento: SDP, Dirección de Información, Cartografía y Estadística

686.862 (34,7%) de los jefes de hogar o sus cónyuges de la ciudad creen que el estado actual del SGSSS ha mejorado con respecto al 2003, mientras 642.802 (32,5%) jefes de hogar o sus cónyuges consideran que la situación permanece igual. Teusaquillo es la única localidad donde la mayoría de los hogares (37,5%) opinan que la situación ha empeorado (Cuadro 46).

CUADRO 46 ENCUESTA CALIDAD DE VIDA BOGOTÁ 2007 HOGARES POR PERCEPCIÓN DEL JEFE O CÓNYUGE SOBRE EL ESTADO ACTUAL DEL SISTEMA DE SEGURIDAD SOCIAL EN SALUD CON RESPECTO AL AÑO 2003, SEGÚN LOCALIDAD									
LOCALIDAD	Total Hogares	ESTADO ACTUAL DEL SISTEMA SEGURIDAD SOCIAL EN SALUD:							
		Mejor		Igual		Peor		No sabe	
		Total	%	Total	%	Total	%	Total	%
Total Bogotá	1.978.528	686.862	34,7	642.802	32,5	532.652	26,9	116.212	5,9
Usaquén	137.979	44.822	32,5	42.364	30,7	39.364	28,5	11.429	8,3
Chapinero	50.351	13.539	26,9	16.158	32,1	13.603	27,0	7.052	14,0
Santa Fe	30.274	8.739	28,9	9.838	32,5	8.202	27,1	3.495	11,5
San Cristóbal	108.331	38.922	35,9	35.378	32,7	27.366	25,3	6.666	6,2
Usme	77.292	31.107	40,2	28.846	37,3	13.842	17,9	3.496	4,5
Tunjuelito	50.302	19.030	37,8	16.494	32,8	12.543	24,9	2.234	4,4
Bosa	137.351	54.732	39,8	47.196	34,4	28.400	20,7	7.024	5,1
Kennedy	263.661	100.087	38,0	81.136	30,8	75.077	28,5	7.360	2,8
Fontibón	91.798	27.638	30,1	29.941	32,6	29.257	31,9	4.962	5,4
Engativá	241.964	85.464	35,3	70.896	29,3	68.392	28,3	17.212	7,1
Suba	287.783	99.992	34,7	90.248	31,4	82.727	28,7	14.816	5,1
Barrios Unidos	68.494	23.362	34,1	19.239	28,1	21.269	31,1	4.625	6,8
Teusaquillo	48.537	13.721	28,3	12.796	26,4	18.225	37,5	3.795	7,8
Los Mártires	26.893	8.931	33,2	7.848	29,2	7.619	28,3	2.495	9,3
Antonio Nariño	30.499	8.743	28,7	10.194	33,4	9.254	30,3	2.308	7,6
Puente Aranda	70.670	21.697	30,7	23.037	32,6	21.777	30,8	4.159	5,9
La Candelaria	7.820	2.580	33,0	2.482	31,7	2.210	28,3	547	7,0
Rafael Uribe Uribe	101.815	33.520	32,9	36.001	35,4	24.770	24,3	7.524	7,4
Ciudad Bolívar	145.353	49.704	34,2	62.351	42,9	28.465	19,6	4.833	3,3
Sumapaz	1.362	533	39,1	359	26,3	292	21,4	178	13,1
Total Bogotá sin Sumapaz	1.977.166	686.329	34,7	642.443	32,5	532.360	26,9	116.033	5,9

Fuente: DANE - SDP, Encuesta Calidad de Vida Bogotá 2007

Procesamiento: SDP, Dirección de Información, Cartografía y Estadística

La educación pública ha mejorado al compararse con el año 2003 según 724.562 (36,6%) jefes de hogar de la ciudad de Bogotá. Esta opinión se mantiene al discriminarse los análisis por localidad, donde los mayores avances se reportan en Sumapaz, ya que 58,3% de los jefes de hogar o sus cónyuges creen que las condiciones de educación pública han mejorado, frente a 19,3% de los jefes de hogar que creen que la situación es la misma y 7,7% de los jefes de hogar que consideran que ha habido una desmejora (Cuadro 47).

CUADRO 47 ENCUESTA CALIDAD DE VIDA BOGOTÁ 2007 HOGARES POR PERCEPCIÓN DEL JEFE O CÓNYUGE SOBRE EL ESTADO ACTUAL DE LA EDUCACIÓN PÚBLICA CON RESPECTO AL AÑO 2003, SEGÚN LOCALIDAD									
LOCALIDAD	Total Hogares	ESTADO ACTUAL DE LA EDUCACIÓN PÚBLICA:							
		Mejor		Igual		Peor		No sabe	
		Total	%	Total	%	Total	%	Total	%
Total Bogotá	1.978.528	724.562	36,6	474.813	24,0	390.671	19,7	388.483	19,6
Usaquén	137.979	43.939	31,8	26.391	19,1	28.147	20,4	39.502	28,6
Chapinero	50.351	17.980	35,7	9.222	18,3	9.208	18,3	13.941	27,7
Santa Fe	30.274	9.905	32,7	7.322	24,2	6.576	21,7	6.470	21,4
San Cristóbal	108.331	39.237	36,2	27.142	25,1	23.532	21,7	18.421	17,0
Usme	77.292	33.835	43,8	24.983	32,3	11.103	14,4	7.371	9,5
Tunjuelito	50.302	19.929	39,6	12.769	25,4	10.248	20,4	7.356	14,6
Bosa	137.351	69.566	50,6	31.123	22,7	17.924	13,1	18.737	13,6
Kennedy	263.661	113.120	42,9	60.610	23,0	48.500	18,4	41.431	15,7
Fontibón	91.798	27.584	30,0	23.693	25,8	22.286	24,3	18.235	19,9
Engativá	241.964	75.007	31,0	56.533	23,4	49.702	20,5	60.722	25,1
Suba	287.783	100.725	35,0	58.505	20,3	56.732	19,7	71.820	25,0
Barrios Unidos	68.494	21.880	31,9	13.032	19,0	17.313	25,3	16.269	23,8
Teusaquillo	48.537	14.837	30,6	9.459	19,5	11.111	22,9	13.131	27,1
Los Mártires	26.893	10.034	37,3	6.486	24,1	4.895	18,2	5.478	20,4
Antonio Nariño	30.499	11.061	36,3	7.229	23,7	6.366	20,9	5.842	19,2
Puente Aranda	70.670	23.266	32,9	18.909	26,8	14.205	20,1	14.290	20,2
La Candelaria	7.820	2.262	28,9	2.074	26,5	2.160	27,6	1.323	16,9
Rafael Uribe Uribe	101.815	36.268	35,6	31.135	30,6	20.187	19,8	14.225	14,0
Ciudad Bolívar	145.353	53.331	36,7	47.933	33,0	30.371	20,9	13.718	9,4
Sumapaz	1.362	795	58,3	262	19,3	105	7,7	200	14,7
Total Bogotá sin Sumapaz	1.977.166	723.767	36,6	474.550	24,0	390.565	19,8	388.283	19,6

Fuente: DANE - SDP, Encuesta Calidad de Vida Bogotá 2007

Procesamiento: SDP, Dirección de Información, Cartografía y Estadística

En cuanto al estado actual de la infraestructura vial, la mayoría de jefes de hogar o sus cónyuges creen que la situación es mejor con respecto al 2003. En Usaquén, Chapinero, San Cristóbal, Antonio Nariño y Puente Aranda la mayoría de los jefes de hogar creen que las condiciones actuales son peores, mientras que en las demás localidades existe consenso con la opinión de la ciudad en su conjunto (Cuadro 48).

CUADRO 48									
ENCUESTA CALIDAD DE VIDA BOGOTÁ 2007									
HOGARES POR PERCEPCIÓN DEL JEFE O CÓNYUGE SOBRE EL ESTADO ACTUAL DE LA INFRAESTRUCTURA VIAL CON RESPECTO AL AÑO 2003, SEGÚN LOCALIDAD									
LOCALIDAD	Total Hogares	ESTADO ACTUAL DE LA INFRAESTRUCTURA VIAL:							
		Mejor		Igual		Peor		No sabe	
		Total	%	Total	%	Total	%	Total	%
Total Bogotá	1.978.528	804.830	40,7	433.998	21,9	679.748	34,4	59.952	3,0
Usaquén	137.979	48.967	35,5	22.560	16,4	63.608	46,1	2.844	2,1
Chapinero	50.351	17.468	34,7	9.226	18,3	22.316	44,3	1.341	2,7
Santafé	30.274	12.582	41,6	7.098	23,4	8.777	29,0	1.817	6,0
San Cristóbal	108.331	39.330	36,3	25.380	23,4	39.437	36,4	4.184	3,9
Usme	77.292	36.594	47,3	22.483	29,1	15.989	20,7	2.225	2,9
Tunjuelito	50.302	23.499	46,7	11.859	23,6	13.926	27,7	1.018	2,0
Bosa	137.351	65.672	47,8	30.588	22,3	37.157	27,1	3.935	2,9
Kennedy	263.661	105.893	40,2	50.228	19,1	100.375	38,1	7.164	2,7
Fontibón	91.798	36.877	40,2	21.464	23,4	30.664	33,4	2.793	3,0
Engativá	241.964	101.457	41,9	53.846	22,3	77.338	32,0	9.322	3,9
Suba	287.783	126.500	44,0	50.186	17,4	102.949	35,8	8.148	2,8
Barrios Unidos	68.494	29.826	43,5	12.953	18,9	23.897	34,9	1.819	2,7
Teusaquillo	48.537	20.216	41,7	8.486	17,5	18.837	38,8	999	2,1
Los Mártires	26.893	10.466	38,9	5.728	21,3	9.463	35,2	1.237	4,6
Antonio Nariño	30.499	10.607	34,8	6.464	21,2	11.808	38,7	1.620	5,3
Puente Aranda	70.670	25.773	36,5	15.047	21,3	27.342	38,7	2.507	3,5
La Candelaria	7.820	3.145	40,2	2.317	29,6	2.086	26,7	271	3,5
Rafael Uribe Uribe	101.815	36.652	36,0	27.973	27,5	33.655	33,1	3.534	3,5
Ciudad Bolívar	145.353	52.867	36,4	49.634	34,1	39.873	27,4	2.980	2,0
Sumapaz	1.362	439	32,2	478	35,1	251	18,5	194	14,3
Total Bogotá sin Sumapaz	1.977.166	804.392	40,7	433.520	21,9	679.496	34,4	59.758	3,0

Fuente: DANE - SDP, Encuesta Calidad de Vida Bogotá 2007

Procesamiento: SDP, Dirección de Información, Cartografía y Estadística

El 37,1% (733.180) de los jefes de hogar de Bogotá piensan que el estado actual del transporte público es mejor de lo que era en 2003, constituyendo la opinión de la mayoría. Este panorama es el mismo para todas las localidades, con excepción de Tunjuelito, Kennedy, Antonio Nariño, Puente Aranda, Rafael Uribe Uribe y Ciudad Bolívar (Cuadro 49).

CUADRO 49 ENCUESTA CALIDAD DE VIDA BOGOTÁ 2007 HOGARES POR PERCEPCIÓN DEL JEFE O CÓNYUGE SOBRE EL ESTADO ACTUAL DEL TRANSPORTE PÚBLICO CON RESPECTO AL AÑO 2003, SEGÚN LOCALIDAD									
LOCALIDAD	Total Hogares	ESTADO ACTUAL DEL TRANSPORTE PÚBLICO:							
		Mejor		Igual		Peor		No sabe	
		Total	%	Total	%	Total	%	Total	%
Total Bogotá	1.978.528	733.180	37,1	515.663	26,1	640.384	32,4	89.301	4,5
Usaquén	137.979	59.041	42,8	30.989	22,5	37.316	27,0	10.633	7,7
Chapinero	50.351	20.825	41,4	12.023	23,9	12.340	24,5	5.163	10,3
Santa Fe	30.274	11.631	38,4	8.315	27,5	7.671	25,3	2.656	8,8
San Cristóbal	108.331	36.507	33,7	32.239	29,8	35.771	33,0	3.815	3,5
Usme	77.292	26.871	34,8	26.803	34,7	21.763	28,2	1.855	2,4
Tunjuelito	50.302	17.055	33,9	11.954	23,8	19.838	39,4	1.456	2,9
Bosa	137.351	68.979	50,2	31.511	22,9	32.386	23,6	4.475	3,3
Kennedy	263.661	89.109	33,8	65.710	24,9	100.167	38,0	8.675	3,3
Fontibón	91.798	33.594	36,6	28.701	31,3	25.041	27,3	4.462	4,9
Engativá	241.964	90.596	37,4	76.072	31,4	66.619	27,5	8.677	3,6
Suba	287.783	120.340	41,8	55.282	19,2	98.376	34,2	13.784	4,8
Barrios Unidos	68.494	26.197	38,2	15.601	22,8	22.574	33,0	4.122	6,0
Teusaquillo	48.537	21.364	44,0	11.108	22,9	12.277	25,3	3.788	7,8
Los Mártires	26.893	10.605	39,4	7.242	26,9	7.306	27,2	1.741	6,5
Antonio Nariño	30.499	9.806	32,2	7.232	23,7	11.421	37,4	2.040	6,7
Puente Aranda	70.670	22.483	31,8	19.378	27,4	25.167	35,6	3.642	5,2
La Candelaria	7.820	2.982	38,1	2.457	31,4	1.970	25,2	410	5,2
Rafael Uribe Uribe	101.815	30.838	30,3	30.542	30,0	36.171	35,5	4.264	4,2
Ciudad Bolívar	145.353	34.034	23,4	41.881	28,8	66.032	45,4	3.407	2,3
Sumapaz	1.362	323	23,7	624	45,8	179	13,1	237	17,4
Total Bogotá sin Sumapaz	1.977.166	732.857	37,1	515.039	26,0	640.205	32,4	89.064	4,5

Fuente: DANE - SDP, Encuesta Calidad de Vida Bogotá 2007

Procesamiento: SDP, Dirección de Información, Cartografía y Estadística

La opinión de los jefes de hogar o sus cónyuges sobre los programas de alimentación y nutrición con respecto al 2003 muestra que la mayoría de encuestados no tienen una opinión al respecto. Este desconocimiento es el mismo para todas las localidades menos Sumapaz, donde el 63,6% de los hogares consideran que ha habido una mejora con respecto al 2003 (Cuadro 50).

CUADRO 50
ENCUESTA CALIDAD DE VIDA BOGOTÁ 2007
HOGARES POR PERCEPCIÓN DEL JEFE O CÓNYUGE SOBRE EL ESTADO ACTUAL
DE PROGRAMAS DE ALIMENTACIÓN Y NUTRICIÓN CON RESPECTO AL AÑO 2003,
SEGÚN LOCALIDAD

LOCALIDAD	Total Hogares	ESTADO ACTUAL DE PROGRAMAS DE ALIMENTACIÓN Y NUTRICIÓN:							
		Mejor		Igual		Peor		No sabe	
		Total	%	Total	%	Total	%	Total	%
Total Bogotá	1.978.528	667.464	33,7	404.370	20,4	185.557	9,4	721.137	36,4
Usaquén	137.979	47.879	34,7	20.986	15,2	15.157	11,0	53.959	39,1
Chapinero	50.351	20.651	41,0	7.589	15,1	3.349	6,7	18.763	37,3
Santa Fe	30.274	10.810	35,7	5.817	19,2	2.649	8,8	10.997	36,3
San Cristóbal	108.331	38.145	35,2	22.439	20,7	11.852	10,9	35.895	33,1
Usme	77.292	30.563	39,5	22.227	28,8	5.388	7,0	19.113	24,7
Tunjuelito	50.302	20.927	41,6	10.282	20,4	4.353	8,7	14.740	29,3
Bosa	137.351	48.690	35,4	29.556	21,5	9.878	7,2	49.227	35,8
Kennedy	263.661	96.115	36,5	43.698	16,6	28.680	10,9	95.167	36,1
Fontibón	91.798	27.431	29,9	21.775	23,7	10.257	11,2	32.335	35,2
Engativá	241.964	78.002	32,2	47.924	19,8	19.115	7,9	96.923	40,1
Suba	287.783	94.208	32,7	43.776	15,2	26.428	9,2	123.370	42,9
Barrios Unidos	68.494	23.891	34,9	9.663	14,1	6.615	9,7	28.326	41,4
Teusaquillo	48.537	18.122	37,3	6.062	12,5	3.509	7,2	20.844	42,9
Los Mártires	26.893	9.855	36,6	4.582	17,0	1.764	6,6	10.693	39,8
Antonio Nariño	30.499	10.062	33,0	5.922	19,4	3.147	10,3	11.369	37,3
Puente Aranda	70.670	22.483	31,8	14.611	20,7	6.336	9,0	27.240	38,5
La Candelaria	7.820	3.120	39,9	1.835	23,5	640	8,2	2.225	28,5
Rafael Uribe Uribe	101.815	26.787	26,3	35.675	35,0	12.278	12,1	27.074	26,6
Ciudad Bolívar	145.353	38.856	26,7	49.729	34,2	14.071	9,7	42.697	29,4
Sumapaz	1.362	866	63,6	224	16,4	91	6,7	182	13,3
Total Bogotá sin Sumapaz	1.977.166	666.598	33,7	404.146	20,4	185.466	9,4	720.955	36,5

Fuente: DANE - SDP, Encuesta Calidad de Vida Bogotá 2007

Procesamiento: SDP, Dirección de Información, Cartografía y Estadística

Otras opiniones se presentan en los Cuadro 51 a 56.

CUADRO 51 ENCUESTA CALIDAD DE VIDA BOGOTÁ 2007 HOGARES POR PERCEPCIÓN DEL JEFE O CÓNYUGE SOBRE EL ESTADO ACTUAL DE ATENCIÓN A LA INFANCIA CON RESPECTO AL AÑO 2003, SEGÚN LOCALIDAD									
LOCALIDAD	Total Hogares	ESTADO ACTUAL DE ATENCIÓN A LA INFANCIA:							
		Mejor		Igual		Peor		No sabe	
		Total	%	Total	%	Total	%	Total	%
Total Bogotá	1.978.528	744.848	37,6	406.273	20,5	235.059	11,9	592.348	29,9
Usaquén	137.979	50.542	36,6	22.567	16,4	18.639	13,5	46.231	33,5
Chapinero	50.351	19.648	39,0	8.250	16,4	5.346	10,6	17.107	34,0
Santafé	30.274	10.630	35,1	6.296	20,8	3.248	10,7	10.099	33,4
San Cristóbal	108.331	39.344	36,3	23.226	21,4	13.696	12,6	32.066	29,6
Usme	77.292	31.978	41,4	23.336	30,2	5.792	7,5	16.187	20,9
Tunjuelito	50.302	24.598	48,9	9.344	18,6	5.271	10,5	11.089	22,0
Bosa	137.351	56.066	40,8	30.449	22,2	13.948	10,2	36.888	26,9
Kennedy	263.661	110.506	41,9	48.499	18,4	25.257	9,6	79.399	30,1
Fontibón	91.798	30.897	33,7	19.847	21,6	13.336	14,5	27.718	30,2
Engativá	241.964	90.081	37,2	47.905	19,8	25.068	10,4	78.910	32,6
Suba	287.783	106.691	37,1	47.542	16,5	40.432	14,0	93.118	32,4
Barrios Unidos	68.494	26.111	38,1	10.950	16,0	8.880	13,0	22.554	32,9
Teusaquillo	48.537	17.990	37,1	7.253	14,9	6.051	12,5	17.243	35,5
Los Mártires	26.893	10.482	39,0	5.032	18,7	2.784	10,4	8.595	32,0
Antonio Nariño	30.499	11.691	38,3	5.793	19,0	3.586	11,8	9.430	30,9
Puente Aranda	70.670	27.433	38,8	13.367	18,9	9.434	13,3	20.435	28,9
La Candelaria	7.820	3.221	41,2	1.599	20,4	944	12,1	2.056	26,3
Rafael Uribe Uribe	101.815	37.324	36,7	29.290	28,8	10.607	10,4	24.593	24,2
Ciudad Bolívar	145.353	38.820	26,7	45.470	31,3	22.699	15,6	38.364	26,4
Sumapaz	1.362	795	58,4	260	19,1	41	3,0	266	19,5
Total Bogotá sin Sumapaz	1.977.166	744.053	37,6	406.013	20,5	235.018	11,9	592.082	29,9

Fuente: DANE - SDP, Encuesta Calidad de Vida Bogotá 2007
Procesamiento: SDP, Dirección de Información, Cartografía y Estadística

CUADRO 52
ENCUESTA CALIDAD DE VIDA BOGOTÁ 2007
HOGARES POR PERCEPCIÓN DEL JEFE O CÓNYUGE SOBRE EL ESTADO ACTUAL
DE RESPECTO A LOS DERECHOS HUMANOS CON RESPECTO AL AÑO 2003,
SEGÚN LOCALIDAD

LOCALIDAD	Total Hogares	ESTADO ACTUAL DE RESPECTO A LOS DERECHOS HUMANOS:							
		Mejor		Igual		Peor		No sabe	
		Total	%	Total	%	Total	%	Total	%
Total Bogotá	1.978.528	411.977	20,8	605.240	30,6	612.283	30,9	349.027	17,6
Usaquén	137.979	30.839	22,4	40.588	29,4	39.529	28,6	27.023	19,6
Chapinero	50.351	10.727	21,3	15.804	31,4	15.817	31,4	8.002	15,9
Santa Fe	30.274	5.478	18,1	7.910	26,1	8.795	29,1	8.091	26,7
San Cristóbal	108.331	21.560	19,9	28.093	25,9	34.718	32,0	23.960	22,1
Usme	77.292	17.420	22,5	29.872	38,6	14.170	18,3	15.829	20,5
Tunjuelito	50.302	12.940	25,7	15.806	31,4	14.614	29,1	6.943	13,8
Bosa	137.351	33.244	24,2	40.259	29,3	40.388	29,4	23.459	17,1
Kennedy	263.661	55.194	20,9	70.248	26,6	93.474	35,5	44.745	17,0
Fontibón	91.798	18.085	19,7	26.423	28,8	33.346	36,3	13.944	15,2
Engativá	241.964	50.438	20,8	76.923	31,8	76.851	31,8	37.752	15,6
Suba	287.783	60.336	21,0	76.579	26,6	95.020	33,0	55.847	19,4
Barrios Unidos	68.494	14.027	20,5	19.452	28,4	25.159	36,7	9.857	14,4
Teusaquillo	48.537	10.984	22,6	13.815	28,5	16.054	33,1	7.685	15,8
Los Mártires	26.893	6.170	22,9	7.835	29,1	7.876	29,3	5.012	18,6
Antonio Nariño	30.499	5.391	17,7	8.920	29,2	10.463	34,3	5.725	18,8
Puente Aranda	70.670	15.323	21,7	22.480	31,8	22.334	31,6	10.533	14,9
La Candelaria	7.820	1.816	23,2	2.403	30,7	2.676	34,2	925	11,8
Rafael Uribe Uribe	101.815	18.879	18,5	38.625	37,9	27.044	26,6	17.267	17,0
Ciudad Bolívar	145.353	22.525	15,5	62.826	43,2	33.808	23,3	26.194	18,0
Sumapaz	1.362	601	44,1	379	27,8	147	10,8	235	17,2
Total Bogotá sin Sumapaz	1.977.166	411.376	20,8	604.861	30,6	612.136	31,0	348.793	17,6

Fuente: DANE - SDP, Encuesta Calidad de Vida Bogotá 2007

Procesamiento: SDP, Dirección de Información, Cartografía y Estadística

CUADRO 53									
ENCUESTA CALIDAD DE VIDA BOGOTÁ 2007									
HOGARES POR PERCEPCIÓN DEL JEFE O CÓNYUGE SOBRE EL ESTADO ACTUAL DE IGUALDAD DE OPORTUNIDADES PARA LAS MUJERES CON RESPECTO AL AÑO 2003, SEGÚN LOCALIDAD									
LOCALIDAD	Total Hogares	ESTADO ACTUAL DE IGUALDAD DE OPORTUNIDADES PARA LAS MUJERES:							
		Mejor		Igual		Peor		No sabe	
		Total	%	Total	%	Total	%	Total	%
Total Bogotá	1.978.528	867.887	43,9	590.327	29,8	283.759	14,3	236.556	12,0
Usaquén	137.979	66.186	48,0	37.924	27,5	19.150	13,9	14.719	10,7
Chapinero	50.351	24.270	48,2	15.305	30,4	5.352	10,6	5.424	10,8
Santa Fe	30.274	10.069	33,3	9.045	29,9	4.692	15,5	6.468	21,4
San Cristóbal	108.331	43.212	39,9	28.198	26,0	20.914	19,3	16.008	14,8
Usme	77.292	30.496	39,5	27.724	35,9	7.749	10,0	11.323	14,6
Tunjuelito	50.302	25.148	50,0	14.100	28,0	6.820	13,6	4.234	8,4
Bosa	137.351	59.338	43,2	39.440	28,7	21.038	15,3	17.535	12,8
Kennedy	263.661	122.017	46,3	73.077	27,7	39.532	15,0	29.034	11,0
Fontibón	91.798	40.963	44,6	29.141	31,7	14.653	16,0	7.041	7,7
Engativá	241.964	113.106	46,7	69.624	28,8	30.520	12,6	28.713	11,9
Suba	287.783	137.428	47,8	78.493	27,3	40.221	14,0	31.640	11,0
Barrios Unidos	68.494	30.828	45,0	19.250	28,1	12.870	18,8	5.546	8,1
Teusaquillo	48.537	24.980	51,5	12.966	26,7	6.117	12,6	4.475	9,2
Los Mártires	26.893	11.963	44,5	7.359	27,4	3.837	14,3	3.735	13,9
Antonio Nariño	30.499	11.929	39,1	9.990	32,8	4.440	14,6	4.139	13,6
Puente Aranda	70.670	31.440	44,5	20.838	29,5	10.405	14,7	7.986	11,3
La Candelaria	7.820	3.353	42,9	2.150	27,5	1.274	16,3	1.042	13,3
Rafael Uribe Uribe	101.815	36.605	36,0	36.470	35,8	14.760	14,5	13.980	13,7
Ciudad Bolívar	145.353	43.659	30,0	59.042	40,6	19.345	13,3	23.308	16,0
Sumapaz	1.362	896	65,7	192	14,1	70	5,1	204	15,0
Total Bogotá sin Sumapaz	1.977.166	866.991	43,9	590.134	29,8	283.689	14,3	236.351	12,0

Fuente: DANE - SDP, Encuesta Calidad de Vida Bogotá 2007
 Procesamiento: SDP, Dirección de Información, Cartografía y Estadística

CUADRO 54
ENCUESTA CALIDAD DE VIDA BOGOTÁ 2007
HOGARES POR PERCEPCIÓN DEL JEFE O CÓNYUGE SOBRE EL ESTADO ACTUAL
DE IGUALDAD DE OPORTUNIDADES PARA LOS GRUPOS ÉTNICOS
CON RESPECTO AL AÑO 2003, SEGÚN LOCALIDAD

LOCALIDAD	Total Hogares	ESTADO ACTUAL DE IGUALDAD DE OPORTUNIDADES PARA LOS GRUPOS ÉTNICOS:							
		Mejor		Igual		Peor		No sabe	
		Total	%	Total	%	Total	%	Total	%
Total Bogotá	1.978.528	412.029	20,8	472.796	23,9	332.276	16,8	761.427	38,5
Usaquén	137.979	37.058	26,9	33.478	24,3	21.741	15,8	45.703	33,1
Chapinero	50.351	13.887	27,6	14.665	29,1	8.311	16,5	13.488	26,8
Santa Fe	30.274	5.430	17,9	6.154	20,3	4.626	15,3	14.065	46,5
San Cristóbal	108.331	15.043	13,9	17.835	16,5	20.309	18,7	55.145	50,9
Usme	77.292	14.686	19,0	21.948	28,4	8.048	10,4	32.609	42,2
Tunjuelito	50.302	12.281	24,4	13.102	26,0	8.258	16,4	16.661	33,1
Bosa	137.351	30.706	22,4	26.799	19,5	19.305	14,1	60.541	44,1
Kennedy	263.661	61.927	23,5	55.507	21,1	54.205	20,6	92.022	34,9
Fontibón	91.798	19.391	21,1	26.960	29,4	16.766	18,3	28.682	31,2
Engativá	241.964	55.105	22,8	62.737	25,9	35.501	14,7	88.620	36,6
Suba	287.783	57.424	20,0	66.815	23,2	49.532	17,2	114.012	39,6
Barrios Unidos	68.494	15.321	22,4	15.796	23,1	16.346	23,9	21.031	30,7
Teusaquillo	48.537	12.044	24,8	13.795	28,4	9.439	19,4	13.259	27,3
Los Mártires	26.893	5.805	21,6	6.146	22,9	4.947	18,4	9.995	37,2
Antonio Nariño	30.499	5.752	18,9	6.700	22,0	6.243	20,5	11.803	38,7
Puente Aranda	70.670	13.854	19,6	17.362	24,6	11.859	16,8	27.594	39,0
La Candelaria	7.820	1.938	24,8	1.971	25,2	1.093	14,0	2.817	36,0
Rafael Uribe Uribe	101.815	13.467	13,2	28.316	27,8	19.229	18,9	40.803	40,1
Ciudad Bolívar	145.353	20.748	14,3	36.557	25,2	16.447	11,3	71.602	49,3
Sumapaz	1.362	162	11,9	153	11,2	72	5,3	975	71,6
Total Bogotá sin Sumapaz	1.977.166	411.867	20,8	472.643	23,9	332.204	16,8	760.452	38,5

Fuente: DANE - SDP, Encuesta Calidad de Vida Bogotá 2007

Procesamiento: SDP, Dirección de Información, Cartografía y Estadística

CUADRO 55 ENCUESTA CALIDAD DE VIDA BOGOTÁ 2007 HOGARES POR PERCEPCIÓN DEL JEFE O CÓNYUGE SOBRE EL ESTADO ACTUAL DE PARTICIPACIÓN EN LAS DECISIONES POR PARTE DE LA COMUNIDAD CON RESPECTO AL AÑO 2003, SEGÚN LOCALIDAD									
LOCALIDAD	Total Hogares	ESTADO ACTUAL DE PARTICIPACIÓN EN LAS DECISIONES POR PARTE DE LA COMUNIDAD:							
		Mejor		Igual		Peor		No sabe	
		Total	%	Total	%	Total	%	Total	%
Total Bogotá	1.978.528	401.828	20,3	599.464	30,3	356.002	18,0	621.234	31,4
Usaquén	137.979	35.225	25,5	40.503	29,4	19.600	14,2	42.651	30,9
Chapinero	50.351	13.508	26,8	15.754	31,3	8.204	16,3	12.885	25,6
Santa Fe	30.274	5.186	17,1	8.525	28,2	5.059	16,7	11.504	38,0
San Cristóbal	108.331	15.232	14,1	26.537	24,5	22.272	20,6	44.290	40,9
Usme	77.292	13.711	17,7	30.449	39,4	10.855	14,0	22.277	28,8
Tunjuelito	50.302	11.016	21,9	15.460	30,7	9.278	18,4	14.548	28,9
Bosa	137.351	26.195	19,1	36.714	26,7	30.937	22,5	43.504	31,7
Kennedy	263.661	56.017	21,2	77.577	29,4	52.355	19,9	77.711	29,5
Fontibón	91.798	20.466	22,3	30.786	33,5	16.080	17,5	24.467	26,7
Engativá	241.964	52.416	21,7	79.420	32,8	34.427	14,2	75.701	31,3
Suba	287.783	68.417	23,8	78.176	27,2	50.242	17,5	90.948	31,6
Barrios Unidos	68.494	13.785	20,1	20.304	29,6	13.941	20,4	20.465	29,9
Teusaquillo	48.537	13.491	27,8	14.655	30,2	8.032	16,5	12.360	25,5
Los Mártires	26.893	5.110	19,0	7.188	26,7	4.957	18,4	9.638	35,8
Antonio Nariño	30.499	4.709	15,4	9.444	31,0	5.865	19,2	10.481	34,4
Puente Aranda	70.670	14.427	20,4	19.784	28,0	10.343	14,6	26.116	37,0
La Candelaria	7.820	1.660	21,2	2.374	30,4	1.628	20,8	2.157	27,6
Rafael Uribe Uribe	101.815	13.902	13,7	33.286	32,7	20.039	19,7	34.588	34,0
Ciudad Bolívar	145.353	16.710	11,5	52.085	35,8	31.796	21,9	44.763	30,8
Sumapaz	1.362	645	47,3	444	32,6	93	6,9	180	13,2
Total Bogotá sin Sumapaz	1.977.166	401.183	20,3	599.020	30,3	355.909	18,0	621.053	31,4

Fuente: DANE - SDP, Encuesta Calidad de Vida Bogotá 2007

Procesamiento: SDP, Dirección de Información, Cartografía y Estadística

CUADRO 56
ENCUESTA CALIDAD DE VIDA BOGOTÁ 2007
HOGARES POR PERCEPCIÓN DEL JEFE O CÓNYUGE SOBRE EL ESTADO ACTUAL
DE TRANSPARENCIA EN EL MANEJO DE RECURSOS PÚBLICOS
CON RESPECTO AL AÑO 2003, SEGÚN LOCALIDAD

LOCALIDAD	Total Hogares	ESTADO ACTUAL DE TRANSPARENCIA EN EL MANEJO DE RECURSOS PÚBLICOS:							
		Mejor		Igual		Peor		No sabe	
		Total	%	Total	%	Total	%	Total	%
Total Bogotá	1.978.528	183.911	9,3	461.498	23,3	937.431	47,4	395.689	20,0
Usaquén	137.979	15.109	11,0	35.150	25,5	61.807	44,8	25.913	18,8
Chapinero	50.351	6.327	12,6	13.636	27,1	22.539	44,8	7.849	15,6
Santa Fe	30.274	3.001	9,9	6.208	20,5	12.044	39,8	9.020	29,8
San Cristóbal	108.331	8.981	8,3	20.321	18,8	48.319	44,6	30.710	28,3
Usme	77.292	9.692	12,5	23.413	30,3	27.014	35,0	17.173	22,2
Tunjuelito	50.302	5.115	10,2	11.753	23,4	24.967	49,6	8.467	16,8
Bosa	137.351	14.325	10,4	27.339	19,9	61.683	44,9	34.004	24,8
Kennedy	263.661	22.903	8,7	61.062	23,2	132.082	50,1	47.613	18,1
Fontibón	91.798	7.915	8,6	21.986	24,0	47.168	51,4	14.728	16,0
Engativá	241.964	20.424	8,4	58.376	24,1	117.317	48,5	45.847	18,9
Suba	287.783	28.820	10,0	55.002	19,1	151.663	52,7	52.298	18,2
Barrios Unidos	68.494	8.000	11,7	13.123	19,2	36.890	53,9	10.481	15,3
Teusaquillo	48.537	6.383	13,2	12.398	25,5	22.735	46,8	7.022	14,5
Los Mártires	26.893	2.511	9,3	5.905	22,0	11.960	44,5	6.518	24,2
Antonio Nariño	30.499	2.458	8,1	6.652	21,8	14.929	48,9	6.460	21,2
Puente Aranda	70.670	5.820	8,2	16.480	23,3	34.302	48,5	14.067	19,9
La Candelaria	7.820	864	11,1	1.896	24,2	3.738	47,8	1.321	16,9
Rafael Uribe Uribe	101.815	5.868	5,8	27.703	27,2	44.456	43,7	23.788	23,4
Ciudad Bolívar	145.353	9.107	6,3	42.612	29,3	61.523	42,3	32.111	22,1
Sumapaz	1.362	286	21,0	482	35,4	294	21,6	300	22,0
Total Bogotá sin Sumapaz	1.977.166	183.624	9,3	461.016	23,3	937.137	47,4	395.389	20,0

Fuente: DANE - SDP, Encuesta Calidad de Vida Bogotá 2007
 Procesamiento: SDP, Dirección de Información, Cartografía y Estadística

4. CONDICIONES DE ALIMENTACIÓN

En la ECVB-2007 se indaga sobre la percepción que tienen los jefes de hogar o sus cónyuges sobre sus condiciones de alimentación respecto al 2003, y se tratan de discriminar las razones para su mejoría en: económicas, cambios de hábitos alimenticios, políticas públicas o privadas o composición del hogar. Los resultados indican que 607.195 (30,7%) jefes de hogar manifestaron que sus condiciones alimenticias mejoraron con respecto a la situación que tenían en el año 2003. Esta percepción se encuentra por encima del promedio de la ciudad en las localidades de Puente Aranda, Engativá, La

Candelaria, Los Mártires, Suba, Usaquén, Bosa, Tunjuelito, Kennedy y particularmente Sumapaz, teniendo que ver principalmente con el hecho de que recibieron apoyo de programas de gobierno de la ciudad (Cuadro 57).

CUADRO 57 ENCUESTA CALIDAD DE VIDA BOGOTÁ 2007 HOGARES POR PERCEPCIÓN DEL JEFE O CÓNYUGE SOBRE LAS CONDICIONES ACTUALES DE ALIMENTACIÓN DEL HOGAR CON RESPECTO A LAS QUE TENÍA EN 2003, SEGÚN LOCALIDAD									
LOCALIDAD	Total Hogares	CONDICIONES ACTUALES RESPECTO A 2003:							
		Mejores		Iguales		Peores		Sin información	
		Total	%	Total	%	Total	%	Total	%
Total Bogotá	1.978.528	607.195	30,7	1.139.354	57,6	231.439	11,7	540	0,0
Usaquén	137.979	45.138	32,7	81.720	59,2	11.122	8,1	.	.
Chapinero	50.351	13.748	27,3	34.112	67,7	2.471	4,9	20	0,0
Santa Fe	30.274	7.289	24,1	18.625	61,5	4.279	14,1	82	0,3
San Cristóbal	108.331	32.143	29,7	58.415	53,9	17.773	16,4	.	.
Usme	77.292	21.838	28,3	46.292	59,9	9.097	11,8	65	0,1
Tunjuelito	50.302	17.054	33,9	25.662	51,0	7.586	15,1	.	.
Bosa	137.351	46.127	33,6	72.721	52,9	18.309	13,3	195	0,1
Kennedy	263.661	94.445	35,8	136.135	51,6	33.081	12,5	.	.
Fontibón	91.798	28.071	30,6	55.709	60,7	8.018	8,7	.	.
Engativá	241.964	74.773	30,9	139.825	57,8	27.366	11,3	.	.
Suba	287.783	93.796	32,6	160.213	55,7	33.773	11,7	.	.
Barrios Unidos	68.494	19.004	27,7	41.978	61,3	7.414	10,8	97	0,1
Teusaquillo	48.537	13.776	28,4	31.176	64,2	3.551	7,3	34	0,1
Los Mártires	26.893	8.615	32,0	14.735	54,8	3.543	13,2	.	.
Antonio Nariño	30.499	9.256	30,3	16.319	53,5	4.886	16,0	37	0,1
Puente Aranda	70.670	21.766	30,8	41.345	58,5	7.559	10,7	.	.
La Candelaria	7.820	2.467	31,6	4.252	54,4	1.096	14,0	4	0,1
Rafael Uribe Uribe	101.815	22.888	22,5	67.005	65,8	11.922	11,7	.	.
Ciudad Bolívar	145.353	34.390	23,7	92.439	63,6	18.524	12,7	.	.
Sumapaz	1.362	612	44,9	676	49,6	70	5,1	5	0,4
Total Bogotá sin Sumapaz	1.977.166	606.583	30,7	1.138.678	57,6	231.369	11,7	535	0,0

Fuente: DANE - SDP, Encuesta Calidad de Vida Bogotá 2007

Procesamiento: SDP, Dirección de Información, Cartografía y Estadística

La mayoría de jefes de hogar o sus cónyuges relacionan sus mejores condiciones de alimentación con el incremento de sus ingresos, destacando las localidades de Usme, Suba y Bosa. Los jefes de hogar de las localidades de Teusaquillo, Chapinero y Usaquén consideraron que la segunda razón para que mejoraran sus condiciones de alimentación es el cambio en los alimentos que consumen. Las proporciones de jefes de hogar que relacionan sus mejores condiciones alimenticias con los programas del gobierno de la ciudad son siempre bajas (inferiores al 5,0%) con excepción de la localidad de Sumapaz,

donde un 55,8% de los jefes de hogar que manifestaron haber mejorado su alimentación relacionaron este hecho con las políticas públicas implementadas por el gobierno local⁴. De hecho la asistencia de los hogares a los comedores comunitarios es superior al 10,0% sólo para las localidades de Sumapaz, San Cristóbal, Ciudad Bolívar, Santa Fe, Bosa, Usme y Rafael Uribe Uribe (Cuadro 58).

CUADRO 58													
ENCUESTA CALIDAD DE VIDA BOGOTÁ 2007													
TOTAL DE HOGARES Y HOGARES DONDE LAS CONDICIONES DE ALIMENTACIÓN HAN MEJORADO CON RESPECTO A 2003, POR RAZÓN PARA MEJORAR, SEGÚN LOCALIDAD													
LOCALIDAD	Total hogares	Total hogares donde mejoraron las condiciones de alimentación		RAZÓN PARA MEJORAR:									
				Mejoraron los ingresos		Hicieron cambios en los alimentos que consumen		Recibieron apoyo de programas del gobierno de la ciudad		Recibieron apoyo de programas de empresas privadas y/o ONGs o capacitación en hábitos de consumo o preparación de alimentos		Disminuyeron los miembros del hogar	
		Total	%	Total	%	Total	%	Total	%	Total	%	Total	%
Total Bogotá	1.978.528	607.195	30,7	477.410	78,6	90.600	14,9	6.831	1,1	8.235	1,4		4,0
Usaquén	137.979	45.138	32,7	33.996	75,3	8.818	19,5	628	1,4	549	1,2	1.147	2,5
Chapinero	50.351	13.748	27,3	10.131	73,7	2.811	20,4	46	0,3	321	2,3	439	3,2
Santa Fe	30.274	7.289	24,1	5.456	74,9	1.107	15,2	357	4,9	178	2,4	191	2,6
San Cristóbal	108.331	32.143	29,7	25.725	80,0	3.595	11,2	1.086	3,4	574	1,8	1.164	3,6
Usme	77.292	21.838	28,3	17.973	82,3	2.400	11,0	329	1,5	122	0,6	1.014	4,6
Tunjuelito	50.302	17.054	33,9	12.933	75,8	2.990	17,5	371	2,2	211	1,2	548	3,2
Bosa	137.351	46.127	33,6	37.661	81,6	5.987	13,0	202	0,4	818	1,8	1.458	3,2
Kennedy	263.661	94.445	35,8	71.869	76,1	15.726	16,7	784	0,8	1.709	1,8	4.357	4,6
Fontibón	91.798	28.071	30,6	22.663	80,7	3.470	12,4	79	0,3	554	2,0	1.306	4,7
Engativá	241.964	74.773	30,9	60.150	80,4	9.929	13,3	954	1,3	1.168	1,6	2.573	3,4
Suba	287.783	93.796	32,6	76.560	81,6	12.055	12,9	728	0,8	251	0,3	4.201	4,5
Barrios Unidos	68.494	19.004	27,7	14.257	75,0	3.621	19,1	50	0,3	217	1,1	860	4,5
Teusaquillo	48.537	13.776	28,4	8.974	65,1	3.985	28,9	44	0,3	347	2,5	427	3,1
Los Mártires	26.893	8.615	32,0	6.727	78,1	1.420	16,5	116	1,3	43	0,5	309	3,6
Antonio Nariño	30.499	9.256	30,3	7.218	78,0	1.364	14,7	18	0,2	167	1,8	490	5,3
Puente Aranda	70.670	21.766	30,8	17.419	80,0	3.407	15,7	112	0,5	90	0,4	738	3,4
La Candelaria	7.820	2.467	31,6	1.926	78,1	367	14,9	34	1,4	43	1,7	98	4,0
Rafael Uribe Uribe	101.815	22.888	22,5	18.122	79,2	2.711	11,8	285	1,2	387	1,7	1.384	6,0
Ciudad Bolívar	145.353	34.390	23,7	27.535	80,1	4.731	13,8	267	0,8	447	1,3	1.410	4,1
Sumapaz	1.362	612	44,9	115	18,8	108	17,7	342	55,8	40	6,6	7	1,1
Total Bogotá sin Sumapaz	1.977.166	606.583	30,7	477.295	78,7	90.492	14,9	6.489	1,1	8.195	1,4		4,0

Fuente: DANE - SDP, Encuesta Calidad de Vida Bogotá 2007

Procesamiento: SDP, Dirección de Información, Cartografía y Estadística

⁴ Para la localidad de Sumapaz, por ejemplo, los programas de apoyo alimentario tienen un cubrimiento del 71,6% de las personas menores de 5 años.

Un 11,7% de los jefes de hogar o sus cónyuges informaron haber empeorado sus condiciones de alimentación, principalmente por razones que tienen que ver con el aumento de los precios⁵. Otras causas que toman importancia tienen que ver con la pérdida del empleo por uno o más miembros del hogar y por la disminución de los ingresos. Los hogares que más se quejan del alza en los precios se encuentran ubicados en las localidades de Sumapaz y Tunjuelito, revelando posibles problemas de desabastecimiento y carencia de mercados locales donde adquirir los alimentos (Cuadro 59).

CUADRO 59															
ENCUESTA CALIDAD DE VIDA BOGOTÁ 2007															
TOTAL DE HOGARES Y HOGARES DONDE LAS CONDICIONES DE ALIMENTACIÓN HAN EMPEORADO CON RESPECTO A 2003, POR RAZÓN PARA EMPEORAR SEGÚN LOCALIDAD															
LOCALIDAD	Total hogares	Total hogares donde empeoraron las condiciones de alimentación		RAZÓN PARA EMPEORAR:											
				Una o más personas del hogar perdieron el empleo		Bajaron los ingresos o tuvieron pérdida		Hubo necesidad de dedicar presupuesto a otros bienes o servicios		Aumentaron los precios de los bienes y servicios que consume el hogar		Aumentaron los miembros del hogar		Sin Información	
		Total	%	Total	%	Total	%	Total	%	Total	%	Total	%	Total	%
Total Bogotá	1.978.528	231.439	11,7	54.592	23,6	65.823	28,4	6.517	2,8	95.688	41,3		3,7	291	0,1
Usaquén	137.979	11.122	8,1	1.553	14,0	3.753	33,7	445	4,0	4.632	41,6	739	6,6	.	.
Chapinero	50.351	2.471	4,9	339	13,7	1.010	40,9	212	8,6	864	35,0	47	1,9	.	.
Santa Fe	30.274	4.279	14,1	883	20,6	1.871	43,7	139	3,3	1.204	28,1	181	4,2	.	.
San Cristóbal	108.331	17.773	16,4	3.889	21,9	5.167	29,1	406	2,3	7.499	42,2	745	4,2	67	0,4
Usme	77.292	9.097	11,8	2.378	26,1	2.941	32,3	77	0,8	3.575	39,3	125	1,4	.	.
Tunjuelito	50.302	7.586	15,1	990	13,1	2.372	31,3	86	1,1	4.045	53,3	92	1,2	.	.
Bosa	137.351	18.309	13,3	4.118	22,5	6.462	35,3	1.054	5,8	5.794	31,6	797	4,4	83	0,5
Kennedy	263.661	33.081	12,5	8.113	24,5	7.016	21,2	285	0,9	15.717	47,5		5,9	.	.
Fontibón	91.798	8.018	8,7	1.407	17,6	2.577	32,1	465	5,8	3.317	41,4	251	3,1	.	.
Engativá	241.964	27.366	11,3	7.964	29,1	8.128	29,7	790	2,9	9.618	35,1	725	2,6	141	0,5
Suba	287.783	33.773	11,7	9.257	27,4	6.606	19,6	671	2,0	16.508	48,9	731	2,2	.	.
Barrios Unidos	68.494	7.414	10,8	1.374	18,5	1.981	26,7	251	3,4	3.447	46,5	362	4,9	.	.
Teusaquillo	48.537	3.551	7,3	776	21,9	892	25,1	220	6,2	1.571	44,3	92	2,6	.	.
Los Mártires	26.893	3.543	13,2	781	22,0	1.536	43,4	102	2,9	1.021	28,8	104	2,9	.	.
Antonio Nariño	30.499	4.886	16,0	886	18,1	1.672	34,2	174	3,6	2.045	41,9	108	2,2	.	.
Puente Aranda	70.670	7.559	10,7	1.903	25,2	1.999	26,4	155	2,0	3.502	46,3			.	.
La Candelaria	7.820	1.096	14,0	210	19,2	448	40,9	65	6,0	336	30,7	36	3,3	.	.
Rafael Uribe Uribe	101.815	11.922	11,7	3.491	29,3	2.347	19,7	321	2,7	5.339	44,8	425	3,6	.	.
Ciudad Bolívar	145.353	18.524	12,7	4.278	23,1	7.020	37,9	594	3,2	5.613	30,3		5,5	.	.
Sumapaz	1.362	70	5,1	.	.	26	37,3	5	6,9	39	55,8
Total Bogotá sin Sumapaz	1.977.166	231.369	11,7	54.592	23,6	65.797	28,4	6.512	2,8	95.648	41,3		3,7	291	0,1

Fuente: DANE - SDP, Encuesta Calidad de Vida Bogotá 2007

Procesamiento: SDP, Dirección de Información, Cartografía y Estadística

⁵ Esta situación genera una disminución en el poder adquisitivo ya que con el mismo dinero se podrían pagar ahora menos bienes y servicios.

Al preguntar en la ECVB-2007, si ¿por falta de dinero, algún miembro del hogar no consumió ninguna de las tres comidas básicas o principales (desayuno, almuerzo, comida) uno o más días de la semana anterior a la realización de la encuesta?, en 129,257 hogares del Distrito Capital (6.5%), se presentó esta situación. Las localidades en las cuales esta circunstancia se dio por encima del 10% fueron: Santa Fe, Ciudad Bolívar, La Candelaria y Los Mártires; por debajo del 3% se encuentran las localidades de Usaquén y Teusaquillo (Cuadro 60).

CUADRO 60 ENCUESTA CALIDAD DE VIDA BOGOTÁ 2007 HOGARES DONDE, POR FALTA DE DINERO, ALGÚN MIEMBRO NO CONSUMIO NINGUNA DE LAS TRES COMIDAS UNO O MÁS DÍAS DE LA SEMANA					
LOCALIDAD	Total Hogares	ALGÚN MIEMBRO NO CONSUMIO:			
		Si		No	
		Total	%	Total	%
Total Bogotá	1,978,528	129,257	6.5	1,849,271	93.5
Usaquén	137,979	3,379	2.4	134,6	97.6
Chapinero	50,351	1,644	3.3	48,707	96.7
Santa Fe	30,274	3,848	12.7	26,425	87.3
San Cristóbal	108,331	8,874	8.2	99,457	91.8
Usme	77,292	5,024	6.5	72,267	93.5
Tunjuelito	50,302	3,704	7.4	46,598	92.6
Bosa	137,351	13,344	9.7	124,007	90.3
Kennedy	263,661	20,766	7.9	242,894	92.1
Fontibón	91,798	4,477	4.9	87,321	95.1
Engativá	241,964	10,689	4.4	231,275	95.6
Suba	287,783	16,515	5.7	271,268	94.3
Barrios Unidos	68,494	3,476	5.1	65,018	94.9
Teusaquillo	48,537	1,146	2.4	47,391	97.6
Los Mártires	26,893	2,68	10.0	24,213	90.0
Antonio Nariño	30,499	1,253	4.1	29,245	95.9
Puente Aranda	70,67	2,5	3.5	68,169	96.5
La Candelaria	7,82	881	11.3	6,938	88.7
Rafael Uribe Uribe	101,815	6,909	6.8	94,905	93.2
Ciudad Bolívar	145,353	18,073	12.4	127,28	87.6
Sumapaz	1,362	72	5.3	1,291	94.7
Total Bogotá sin Sumapaz	1,977,166	129,185	6.5	1,847,981	93.5

Fuente: DANE - SDP, Encuesta Calidad de Vida Bogotá 2007

Procesamiento: SDP, Dirección de Información, Cartografía y Estadística

Al comparar esta misma pregunta con la ECV-2003 se observa una disminución en el porcentaje de hogares en los cuales se presentó dicha situación al pasar para el total ciudad, del 8.4% al 6.5%. Las localidades en las cuales se presentó la mayor disminución de puntos porcentuales fueron: San Cris-

tóbal, Usme, Fontibón, Tunjuelito y Puente Aranda; en cuatro localidades se presentó el fenómeno inverso al aumentar el porcentaje de hogares en los cuales este evento se presentó: Los Mártires, Kennedy, Chapinero y Suba (Cuadro 61).

CUADRO 61				
ENCUESTAS CALIDAD DE VIDA BOGOTÁ 2003 - 2007				
HOGARES DONDE, POR FALTA DE DINERO, ALGÚN MIEMBRO NO CONSUMIÓ NINGUNA DE LAS TRES COMIDAS UNO O MÁS DÍAS DE LA SEMANA				
LOCALIDAD	ECV-2003		ECVB-2007	
	Si	No	Si	No
	%	%	%	%
Total Bogotá	8.4	91.6	6.5	93.5
Usaquén	3.6	96.4	2.4	97.6
Chapinero	2.6	97.4	3.3	96.7
Santa Fe	15.5	84.5	12.7	87.3
San Cristóbal	15.2	84.8	8.2	91.8
Usme	13.1	86.9	6.5	93.5
Tunjuelito	12.7	87.3	7.4	92.6
Bosa	9.7	90.3	9.7	90.3
Kennedy	7.1	92.9	7.9	92.1
Fontibón	10.4	89.6	4.9	95.1
Engativá	6.1	93.9	4.4	95.6
Suba	5.1	94.9	5.7	94.3
Barrios Unidos	6.0	94.0	5.1	94.9
Teusaquillo	5.2	94.8	2.4	97.6
Los Mártires	7.9	92.1	10.0	90.0
Antonio Nariño	8.7	91.3	4.1	95.9
Puente Aranda	8.8	91.2	3.5	96.5
La Candelaria	15.8	84.2	11.3	88.7
Rafael Uribe Uribe	11.5	88.5	6.8	93.2
Ciudad Bolívar	14.2	85.8	12.4	87.6

Fuente: DANE - DAPD, Encuesta Calidad de Vida 2003

DANE - SDP, Encuesta Calidad de Vida Bogotá 2007

Nota: La ECV-2003 recalculada a partir de las nuevas proyecciones de población

Procesamiento: SDP, Dirección de Información, Cartografía y Estadística

6

Gasto de los hogares

1 GASTO PROMEDIO MENSUAL DE LOS HOGARES EN SERVICIOS PÚBLICOS

Los gastos promedios del hogar en servicios públicos analizados en esta sección son electricidad, alcantarillado, recolección de basuras, acueducto y teléfono fijo. El combustible utilizado para cocinar se considera como un ítem independiente.

El promedio de gastos de los hogares en servicios públicos, de acuerdo con la ECVB 2007, ascienden a \$135.115 para toda la ciudad de Bogotá. Discriminando de acuerdo con el servicio se encuentran partidas de gasto de \$39.366 para electricidad, \$19.693 en alcantarillado, \$10.460 para recolección de basuras, \$33.757 en acueducto, \$18.723 en el combustible para cocinar y \$46.419 en teléfono corriente, de donde es posible observar que los mayores egresos son por teléfono y electricidad, correspondientes al 27,5% y 23,3% (Cuadro 62).

CUADRO 62							
ENCUESTA CALIDAD DE VIDA BOGOTÁ 2007							
GASTO PROMEDIO MENSUAL DE LOS HOGARES EN SERVICIOS PÚBLICOS, SEGÚN LOCALIDAD							
LOCALIDAD	Gasto promedio mensual	GASTO PROMEDIO MENSUAL POR SERVICIO:					
		Electricidad	Alcantarillado	Recolección de basuras	Acueducto	Combustible para cocinar	Teléfono corriente
Total Bogotá	135.115	39.366	19.693	10.460	33.757	18.723	46.419
Usaquén	214.211	59.469	30.383	13.152	46.030	24.356	71.812
Chapinero	236.909	73.232	38.530	14.331	60.869	27.458	79.770
Santa Fe	111.181	36.163	12.932	8.758	23.068	20.649	40.672
San Cristóbal	101.521	28.937	12.310	11.760	23.510	17.848	29.339
Usme	82.252	25.715	8.830	6.860	16.050	15.988	23.847
Tunjuelito	112.846	35.802	15.017	11.009	32.177	16.228	37.260
Bosa	92.254	28.955	9.826	8.234	20.210	16.324	27.067
Kennedy	119.106	33.846	19.363	8.217	36.388	17.039	41.626
Fontibón	150.469	37.608	27.133	11.602	45.298	19.163	53.036
Engativá	135.164	40.780	15.102	11.162	32.014	17.722	45.741
Suba	149.471	39.974	24.041	9.556	38.553	19.795	54.424
Barrios Unidos	175.348	52.165	37.140	14.308	44.269	23.781	59.768
Teusaquillo	197.143	54.763	28.292	12.429	41.887	24.425	65.368
Los Mártires	156.083	49.937	19.782	12.835	35.561	24.510	49.541
Antonio Nariño	161.498	50.282	21.123	14.654	37.599	19.799	49.719
Puente Aranda	144.239	43.132	17.153	13.111	39.705	16.427	47.767
La Candelaria	107.389	36.989	10.746	6.798	21.097	21.641	40.154
Rafael Uribe Uribe	117.495	36.116	22.971	12.086	32.410	18.240	32.929
Ciudad Bolívar	83.214	26.205	11.991	6.997	18.363	15.761	27.164
Sumapaz	42.352	15.105	.	.	3.382	19.559	41.712
Total Bogotá sin Sumapaz	135.180	39.382	19.693	10.460	33.771	18.722	46.419

Fuente: DANE - SDP, Encuesta Calidad de Vida Bogotá 2007

Procesamiento: SDP, Dirección de Información, Cartografía y Estadística

Las localidades que presentan mayores gastos en servicios públicos son, en su orden, Chapinero, Usaquén y Teusaquillo. Las localidades que en promedio menos gastan son Sumapaz, Usme y Ciudad Bolívar. Es importante tener en cuenta que para los sectores de la ciudad donde se concentran los hogares con mayores ingresos, pagos promedio de \$200.000 en servicios públicos, pueden no representar sino fracciones muy inferiores de ingreso, mientras que para los sectores más deprimidos cuantías de \$80.000 pueden significar la quinta o cuarta parte del salario total mensual del hogar.

Es importante tener en cuenta la cobertura de los servicios. Así, la energía eléctrica llega a casi todos los hogares capitalinos, alcanzando tasas de acceso que varían entre 96,7% y 100%. El servicio de acueducto beneficia al 99,9% de los hogares en la ciudad, mostrando una cobertura mínima de 77,4% en la localidad de Sumapaz. La situación es igual de favorable al considerar los servicios de alcantarillado y recolección de basuras, ya que el acceso es logrado por 99,5% y 99,6% de los hogares, respectivamente, donde la localidad de Sumapaz es nuevamente la que tiene menor cobertura con 34,8% en alcantarillado y 6,4% en recolección de basuras. Por último, el gas natural conectado a red pública llega a 82,2% de los hogares.

2 GASTO PROMEDIO EN SALUD

2.1 PROMEDIO MENSUAL (30 DÍAS ANTERIORES A LA ENCUESTA)

El 64.1% de los hogares que viven en Bogotá D.C., que corresponden a 1.268.604 hogares, tuvieron gastos en salud en los treinta días anteriores a la realización de la encuesta. El valor promedio de los gastos realizados en los diferentes rubros consultados fue de \$94.625; el mayor promedio de gastos lo tuvieron los hogares en terapias alternativas (\$106.135) como homeopatía, acupuntura, esencias florales, musicoterapia y en vacunas (\$101.611) y los más bajos en consulta médica (\$16.425) y bonos, cuotas moderadoras, copagos y bonos de medicina prepagada (\$17.356) (Cuadro 63).



CUADRO 63
ENCUESTA CALIDAD DE VIDA BOGOTÁ 2007
GASTO PROMEDIO DE LOS HOGARES EN SALUD DURANTE LOS ÚLTIMOS 30 DÍAS, POR TIPO DE GASTO, SEGÚN LOCALIDAD

LOCALIDAD	Total Hogares	Hogares que tuvieron gastos en salud en los últimos 30 días		Promedio mensual de gasto	HOGARES QUE TUVIERON GASTO EN:																										
		Total	%		Bonos o cuotas moderadoras, copagos y bonos de medicina prepagada			Consulta médica			Consulta o tratamiento odontológico			Vacunas			Medicamentos o remedios			Laboratorio clínico, Rx, exámenes de diagnóstico			Transporte para ir al sitio de atención médica y regresar			Rehabilitación o terapias médicas			Terapias alternativas		
					Total	%	Promedio de gasto	Total	%	Promedio de gasto	Total	%	Promedio de gasto	Total	%	Promedio de gasto	Total	%	Promedio de gasto	Total	%	Promedio de gasto	Total	%	Promedio de gasto	Total	%	Promedio de gasto	Total	%	Promedio de gasto
Total Bogotá	1.978.528	1.268.604	64,1	94.625	551.130	43,4	17.356	735.510	58,0	16.425	384.764	30,3	66.015	43.403	3,4	101.611	752.609	59,3	52.892	321.965	25,4	22.918	855.778	67,5	15.995	83.274	6,6	41.939	39.755	3,1	106.135
Usaquén	137.979	92.109	66,8	191.773	42.740	46,4	40.657	52.603	57,1	33.930	30.358	33,0	100.701	5.948	6,5	164.684	55.394	60,1	111.950	28.858	31,3	43.236	50.133	54,4	22.114	8.810	9,6	84.989	5.857	6,4	136.308
Chapinero	50.351	29.789	59,2	203.117	13.234	44,4	40.559	14.122	47,4	38.827	8.244	27,7	165.131	1.835	6,2	163.492	19.176	64,4	128.442	6.417	21,5	47.820	10.871	36,5	17.283	2.067	6,9	87.074	1.714	5,8	97.079
Santa Fe	30.274	15.984	52,8	87.240	4.968	31,1	21.243	8.519	53,3	18.512	4.369	27,3	71.189	594	3,7	12.616	9.392	58,8	50.284	3.579	22,4	24.837	10.969	68,6	16.828	1.068	6,7	25.029	578	3,6	69.548
San Cristóbal	108.331	75.110	69,3	61.763	17.783	23,7	11.055	48.972	65,2	8.658	26.364	35,1	33.543	1.703	2,3	48.734	47.777	63,6	35.252	19.976	26,6	17.729	56.352	75,0	13.857	4.647	6,2	28.157	1.769	2,4	57.083
Usme	77.292	35.616	46,1	51.494	11.397	32,0	8.117	17.811	50,0	9.898	7.633	21,4	79.339	332	0,9	47.193	20.966	58,9	23.055	7.511	21,1	13.381	25.334	71,1	12.834	1.458	4,1	21.951	251	0,7	11.650
Tunjuelito	50.302	33.243	66,1	54.330	15.315	46,1	12.951	18.669	56,2	10.413	8.205	24,7	39.926	761	2,3	38.959	17.619	53,0	27.783	6.350	19,1	15.532	24.482	73,6	15.262	1.903	5,7	21.005	551	1,7	98.636
Bosa	137.351	90.657	66,0	53.446	41.544	45,8	9.814	54.233	59,8	9.426	27.830	30,7	34.911	1.986	2,2	113.859	54.284	59,9	25.330	20.878	23,0	11.381	68.164	75,2	12.421	5.638	6,2	32.482	1.263	1,4	68.294
Kennedy	263.661	176.157	66,8	56.602	81.569	46,3	10.410	97.053	55,1	10.288	47.516	27,0	37.570	6.064	3,4	18.679	105.787	60,1	32.503	41.437	23,5	11.586	118.096	67,0	14.224	12.185	6,9	26.694	4.305	2,4	69.988
Fontibón	91.798	60.657	66,1	98.335	29.715	49,0	17.330	36.207	59,7	13.694	17.587	29,0	73.882	3.832	6,3	91.919	33.427	55,1	52.845	14.856	24,5	32.666	34.388	56,7	17.165	3.811	6,3	32.907	2.948	4,9	113.623
Engativá	241.964	164.101	67,8	96.578	79.472	48,4	12.757	99.503	60,6	17.160	59.630	36,3	63.323	4.596	2,8	138.181	100.238	61,1	45.714	52.060	31,7	18.017	123.978	75,5	18.757	11.141	6,8	30.683	4.770	2,9	110.842
Suba	287.783	198.144	68,9	113.539	86.680	43,7	20.382	118.732	59,9	19.749	70.988	35,8	76.169	6.732	3,4	107.545	117.561	59,3	63.976	51.643	26,1	22.661	135.965	68,6	15.553	12.726	6,4	55.748	5.698	2,9	129.670
Barrios Unidos	68.494	46.951	68,5	125.958	23.587	50,2	21.918	24.374	51,9	21.367	13.244	28,2	98.263	1.579	3,4	118.044	27.008	57,5	74.856	12.060	25,7	29.573	32.942	70,2	20.024	3.427	7,3	38.758	1.933	4,1	112.482
Teusaquillo	48.537	33.821	69,7	190.409	17.054	50,4	38.240	19.148	56,6	30.656	10.883	32,2	146.415	1.516	4,5	186.013	21.185	62,6	96.329	8.778	26,0	41.436	18.713	55,3	23.464	2.556	7,6	77.786	1.861	5,5	152.068
Los Mártires	26.893	16.721	62,2	94.838	7.053	42,2	18.538	9.736	58,2	17.478	4.820	28,8	79.024	376	2,2	111.347	10.466	62,6	52.318	3.900	23,3	24.584	10.071	60,2	16.200	1.172	7,0	19.759	585	3,5	55.414
Antonio Nariño	30.499	19.943	65,4	90.943	9.903	49,7	13.214	11.828	59,3	15.877	6.030	30,2	57.557	840	4,2	145.791	11.069	55,5	47.560	4.731	23,7	30.254	13.712	68,8	18.642	1.823	9,1	24.511	544	2,7	102.202
Puente Aranda	70.670	48.863	69,1	86.119	26.656	54,6	14.395	35.690	73,0	13.765	15.392	31,5	51.681	2.087	4,3	78.585	28.423	58,2	45.008	12.493	25,6	20.241	36.647	75,0	14.534	3.394	6,9	13.644	1.945	4,0	134.955
La Candelaria	7.820	4.943	63,2	96.906	1.692	34,2	19.810	2.512	50,8	19.137	1.342	27,2	78.926	180	3,6	85.887	2.909	58,8	56.427	1.029	20,8	35.657	3.340	67,6	15.383	230	4,6	32.600	224	4,5	73.085
Rafael Uribe Uribe	101.815	49.221	48,3	56.494	15.456	31,4	9.773	27.256	55,4	9.904	10.611	21,6	63.255	1.429	2,9	88.179	26.725	54,3	33.155	8.821	17,9	16.735	29.805	60,6	11.766	2.255	4,6	32.403	1.339	2,7	78.477
Ciudad Bolívar	145.353	76.084	52,3	55.606	25.290	33,2	5.747	38.187	50,2	11.705	13.628	17,9	30.549	1.010	1,3	5.789	42.785	56,2	42.728	16.520	21,7	28.424	51.579	67,8	13.633	2.957	3,9	41.455	1.609	2,1	57.685
Sumapaz	1.362	490	36,0	154.655	22	4,4	62.726	355	72,4	43.580	90	18,3	24.174	3	0,5	25.000	418	85,2	85.573	68	13,9	67.266	238	48,5	64.868	7	1,4	22.130	10	2,1	79.498
Total Bogotá sin Sumapaz	1.977.166	1.268.114	64,1	94.602	551.108	43,5	17.354	735.155	58,0	16.412	384.674	30,3	66.024	43.400	3,4	101.616	752.192	59,3	52.873	321.896	25,4	22.908	855.540	67,5	15.981	83.267	6,6	41.941	39.745	3,1	106.142

Fuente: DANE - SDP, Encuesta Calidad de Vida Bogotá 2007
 Procesamiento: SDP, Dirección de Información, Cartografía y Estadística

Teusaquillo presenta la mayor proporción de hogares con reportes de pagos en salud en los 30 días anteriores a la Encuesta. El monto promedio de los gastos es \$190.409, con un gasto máximo de \$57.083 en vacunas y un pago mínimo de \$23.464 en transporte para ir al sitio de atención médica. En Sumapaz sólo el 36,0% de la población realizó pagos de salud en los 30 días anteriores a la Encuesta. El gasto promedio en salud de los hogares de esta localidad ocupa el cuarto lugar, de mayor a menor, entre todas las localidades de Bogotá, por debajo de Chapinero, Usaquén y Teusaquillo. El gasto máximo es \$85.573 por concepto de medicamentos o remedios y el mínimo es \$22.130 para rehabilitación o terapias médicas.

La localidad que presenta el mayor gasto promedio por hogar en bonos o cuotas moderadoras y consulta médica es Sumapaz, con \$62.726 y \$43.580, respectivamente. En consulta o tratamiento odontológico y medicamentos o remedios, los mayores desembolsos son los de Chapinero, por \$165.131 y \$128.442, en su orden. Los mayores pagos por vacunas ascienden a \$164.684 en la localidad de Usaquén. Sumapaz presenta los mayores gastos promedio por hogar en laboratorio clínico o exámenes de diagnóstico y transporte para ir y volver del sitio de la consulta, por montos de \$67.266 y \$64.868. Chapinero es la localidad con los mayores gastos en rehabilitación o terapias médicas, y Usaquén ocupa el primer lugar en pagos por terapias alternativas.

2.2 PROMEDIO ANUAL (12 MESES ANTES DE LA ENCUESTA)

Al indagar sobre los gastos realizados durante los últimos doce meses en pagos por lentes, audífonos, aparatos ortopédicos (muletas, sillas de ruedas), cirugías o procedimientos ambulatorios, el gasto promedio anual para la ciudad fue de \$195.413 para los 442.119 hogares que incurrieron en dichos gastos, que corresponde al 22,3% de los hogares de Bogotá D.C. La mayor cantidad de hogares que tuvieron estas erogaciones se presentan en Teusaquillo y Engativá y las menores en Sumapaz, Usme y Rafael Uribe Uribe (Cuadro 64).

CUADRO 64 ENCUESTA CALIDAD DE VIDA BOGOTÁ 2007 GASTO PROMEDIO DE LOS HOGARES EN SALUD DURANTE LOS ÚLTIMOS 12 MESES, POR TIPO DE GASTO, SEGÚN LOCALIDAD										
LOCALIDAD	Total Hogares	Hogares que tuvieron gastos en salud en los últimos 12 meses		Promedio anual de gasto	HOGARES QUE TUVIERON GASTO EN:					
		Total	%		Lentes, audífonos o aparatos ortopédicos (muletas, silla de ruedas, etc)			Cirugías o procedimientos ambulatorios (incluye cuota moderadora, copago y gastos por consulta médica, exámenes y remedios)		
					Total	%	Promedio de gasto	Total	%	Promedio de gasto
Total Bogotá	1.978.528	442.119	22,3	195.413	382.618	86,5	182.887	100.644	22,8	163.150
Usaquén	137.979	31.473	22,8	263.821	27.197	86,4	243.597	7.525	23,9	223.014
Chapinero	50.351	11.537	22,9	284.815	9.799	84,9	270.310	2.805	24,3	227.096
Santa Fe	30.274	6.001	19,8	185.566	5.183	86,4	164.954	1.416	23,6	182.684
San Cristóbal	108.331	26.231	24,2	155.977	22.651	86,4	140.723	5.849	22,3	154.527
Usme	77.292	8.440	10,9	114.362	7.548	89,4	108.554	1.558	18,5	93.662
Tunjuelito	50.302	10.987	21,8	165.884	9.650	87,8	154.149	2.509	22,8	133.564
Bosa	137.351	32.306	23,5	152.125	28.373	87,8	133.302	7.336	22,7	154.358
Kennedy	263.661	59.436	22,5	196.479	51.806	87,2	181.132	13.999	23,6	163.896
Fontibón	91.798	21.226	23,1	230.362	18.568	87,5	226.350	4.180	19,7	164.282
Engativá	241.964	65.830	27,2	199.546	58.003	88,1	189.168	14.112	21,4	153.332
Suba	287.783	72.521	25,2	200.076	59.843	82,5	188.806	19.251	26,5	166.803
Barrios Unidos	68.494	15.762	23,0	223.598	13.903	88,2	213.800	3.678	23,3	150.062
Teusaquillo	48.537	15.278	31,5	246.336	13.546	88,7	227.259	3.167	20,7	216.341
Los Mártires	26.893	5.220	19,4	184.901	4.345	83,2	180.748	1.278	24,5	140.750
Antonio Nariño	30.499	5.347	17,5	198.092	4.575	85,6	175.602	1.479	27,7	172.968
Puente Aranda	70.670	16.090	22,8	185.629	14.094	87,6	174.195	3.516	21,8	151.259
La Candelaria	7.820	1.513	19,3	219.433	1.277	84,4	209.791	340	22,5	188.569
Rafael Uribe Uribe	101.815	11.135	10,9	142.223	9.488	85,2	142.969	2.235	20,1	101.634
Ciudad Bolívar	145.353	25.687	17,7	134.507	22.681	88,3	131.465	4.395	17,1	107.697
Sumapaz	1.362	97	7,1	162.596	91	93,4	135.456	15	15,1	238.895
Total Bogotá sin Sumapaz	1.977.166	442.022	22,4	195.420	382.528	86,5	182.898	100.629	22,8	163.139

Fuente: DANE - SDP, Encuesta Calidad de Vida Bogotá 2007

Procesamiento: SDP, Dirección de Información, Cartografía y Estadística

En todas las localidades más del 82% de los hogares que incurrieron en este tipo de gastos los hicieron en la compra de lentes, audífonos o aparatos ortopédicos, siendo en promedio el gasto de \$182.887, variando entre \$243.597 en Usaquén a \$108.554 en Usme. El 22,8% correspondiente a 100.644 hogares de la ciudad, tuvieron gastos en cirugías o procedimientos ambulatorios para los cuales se incluyó el pago de la cuota moderadora, el copago y gastos por consulta médica, exámenes y remedios, para un promedio de \$163.150; los mayores promedios se presentaron en Sumapaz, Chapinero y Usaquén y los menores en Usme, Rafael Uribe Uribe y Ciudad Bolívar.

3 GASTO PROMEDIO MENSUAL GRANDES ITEMS

La ECVB-2007 indagó sobre los gastos mensuales en tres grandes ítems: alimentos, personales, bienes de uso común de las personas del hogar. En el ítem de alimentos se consultó por veintidós grupos entre los cuales se encuentran: lácteos y derivados, carnes rojas y blancas, cereales, verduras, frutas, aceites, golosinas, enlatados; en el grupo de gastos personales se incluyeron gastos en cigarrillos, bebidas alcohólicas, combustible, peajes y parqueo del vehículo particular, transporte urbano e interurbano, servicio doméstico por días, correo, fax, courrier, Internet fuera del hogar, periódicos, revistas, loterías, lustrado de zapatos, y en el grupo de bienes de uso común se encuentran entre otros: artículos de aseo personal y del hogar, diversiones y entretenimiento, servicio de Internet dentro del hogar, servicio de celular, antena o cable de TV.

El gasto mensual promedio de los hogares bogotanos es de \$1'110.566. Este monto se discrimina en tres grandes grupos, a saber, alimentos, gastos personales; artículos de aseo personal y del hogar, ropa, calzado, muebles, impuestos, vehículos, etc. El primero de estos grupos participa con el 44,9%, el segundo con 21,0% y el tercero con 34,1%, poniendo en evidencia la importancia que tienen los alimentos dentro del gasto total de los hogares (Cuadro 65).

CUADRO 65				
ENCUESTA CALIDAD DE VIDA BOGOTÁ 2007				
GASTO PROMEDIO MENSUAL DE LOS HOGARES POR GRANDES ÍTEMS, SEGÚN LOCALIDAD				
LOCALIDAD	GASTO PROMEDIO MENSUAL:			
	Total	En alimentos	Personal	En artículos de aseo personal y del hogar, ropa, calzado, muebles, impuestos, vehículos, etc.
Total Bogotá	1.110.566	528.116	246.813	401.156
Usaquén	1.867.529	717.923	416.056	809.337
Chapinero	2.288.835	790.648	480.135	1.133.214
Santa Fe	896.890	455.886	207.552	308.345
San Cristóbal	706.208	405.522	174.635	165.933
Usme	569.872	336.299	136.904	143.571
Tunjuelito	829.895	458.464	175.631	235.780
Bosa	703.807	395.785	142.252	196.089
Kennedy	999.300	526.073	218.604	307.288
Fontibón	1.428.379	651.686	316.450	550.324
Engativá	1.089.512	512.943	220.275	395.707
Suba	1.388.086	599.714	290.918	544.845
Barrios Unidos	1.462.840	676.703	308.001	533.914
Teusaquillo	1.933.116	753.067	392.476	844.978
Los Mártires	1.059.511	588.483	229.986	326.734
Antonio Nariño	1.095.184	584.271	260.569	332.866
Puente Aranda	1.116.511	581.121	228.525	356.779
La Candelaria	1.050.888	513.732	214.730	389.251
Rafael Uribe Uribe	591.317	392.558	148.649	125.156
Ciudad Bolívar	505.335	326.435	134.568	114.033
Sumapaz	409.969	322.645	84.568	73.450
Total Bogotá sin Sumapaz	1.111.010	528.243	246.870	401.338

Nota. No se incluye autoconsumo

Fuente: DANE - SDP, Encuesta Calidad de Vida Bogotá 2007

Procesamiento: SDP, Dirección de Información, Cartografía y Estadística

Las localidades con los mayores gastos promedio por hogar son Chapinero, Teusaquillo y Usaquén, con \$2'288.835, \$1'933.116 y \$1'867.529, respectivamente.

Los gastos promedio por hogar en la localidad de Sumapaz son \$409.969; \$322.645 son gastados en alimentos; \$84.568 en gastos personales y \$73.450 en elementos de aseo, ropa, calzado, muebles, etc. Esto muestra que los gastos de esta localidad son, en promedio, la cuarta parte de localidades como Chapinero, Teusaquillo y Usaquén.



ALCALDÍA MAYOR
DE BOGOTÁ D.C.

Secretaría
Planeación

DIRECCIÓN DE INFORMACIÓN, CARTOGRAFÍA Y ESTADÍSTICA
DEPARTAMENTO ADMINISTRATIVO NACIONAL DE ESTADÍSTICA



Bogotá in indiferencia