

Encuesta de Sacrificio de Ganado (ESAG)

II trimestre de 2020

Gráfico 1. Variación anual de cabezas sacrificadas, peso en pie y peso en canal
Total nacional
II trimestre de 2020^P

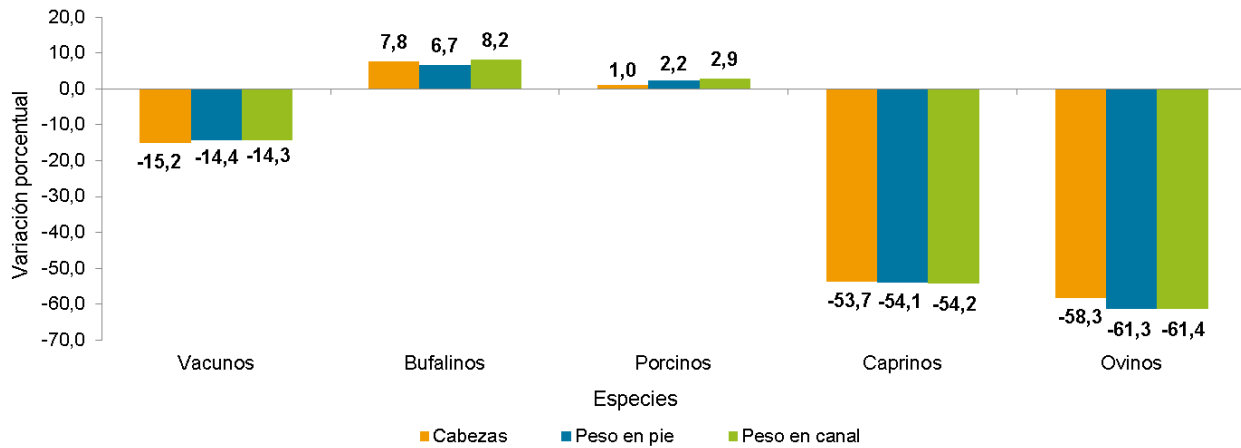

Fuente: DANE, ESAG.

^P Cifras preliminares

- Introducción
- Resultados II trimestre de 2020
- Ficha metodológica
- Glosario

INTRODUCCIÓN

El sacrificio es el proceso mediante el cual se da muerte a un animal de manera adecuada evitándole sufrimiento, con el objetivo de utilizar su carne y partes para el consumo y uso humano. Este proceso es un eslabón fundamental de la cadena cárnica, la cual se compone de las fases de producción (cría, levante y engorde), transporte, beneficio en plantas de sacrificio y comercialización.

El DANE realiza la Encuesta de Sacrificio de Ganado (ESAG) con el objetivo de proporcionar información estadística sobre el número de cabezas, peso en pie y peso en canal, obtenido del sacrificio del ganado mayor (vacuno y bufalino) y menor (porcino, ovino y caprino) para el total nacional y distintos niveles de desagregación. Las fuentes incluyen plantas de beneficio (mataderos y frigoríficos), alcaldías y tesorerías municipales entre otras.

Desde su creación a principios de la década de los cincuenta, el DANE ha recopilado como una estadística continua, la información correspondiente al sacrificio de ganado en el país. Desde entonces, la encuesta ha tenido cambios metodológicos, debido a la dinámica cambiante que caracteriza al subsector, en la cual las fuentes de información presentan continuas aperturas y cierres temporales o definitivos. Especialmente a partir de la entrada en vigencia del Decreto 1500 de 2007. Previendo los impactos de estos cierres en la calidad de las estimaciones a partir del año 2016, se actualizó el marco de la encuesta y la ESAG pasó de ser muestra probabilística a ser censo.

El DANE pone a disposición de los usuarios los resultados del sacrificio de ganado para el segundo trimestre de 2020, para las cinco especies de estudio, dato total nacional y para las especies vacuna y porcina con desagregación departamental.

Con corte al mes estadístico de junio de 2020, el marco censal de la ESAG, tiene registro de 428 fuentes de las cuales, 218 fuentes se encontraban activas realizando sacrificio de una o más de las especies objeto de estudio y 210 fuentes se encontraban con cierre temporal o permanente.

La cobertura para los periodos que se analizan en este boletín, tanto para el año 2019 como para los meses de abril a junio del 2020 fue de 100% para las fuentes que componen el marco censal.

1. RESULTADOS II TRIMESTRE 2020 SACRIFICIO DE GANADO

MAYOR Y MENOR*

1.1 Cabezas sacrificadas

1.1.1 Total nacional

Durante el trimestre abril - junio de 2020, el sacrificio de ganado vacuno (703.734 cabezas) disminuyó un 15,2 % con relación al mismo trimestre de 2019. El sacrificio que más aumentó fue el destinado a la exportación 24,8 % al pasar de 25.690 cabezas a 32.058 cabezas; el sacrificio de terneros creció 19,5 %, mientras que el sacrificio de hembras y machos disminuyó 22,2 % y 13,1 % respectivamente.

El sacrificio de búfalos presentó un crecimiento de 7,8 % en el trimestre abril - junio de 2020, con respecto al mismo trimestre del año anterior. El sacrificio de machos creció 11,3 %, por el contrario, el de hembras se mantuvo estable con una variación del 0,0 %.

Por su parte, el sacrificio de porcinos (1.166.152 cabezas) creció 1,0 %, frente al mismo trimestre del año anterior. El sacrificio de machos aumentó 3,9 %, y el de hembras disminuyó un 4,3 %.

El sacrificio de ganado caprino presentó una disminución de 53,7 % al sacrificar en este trimestre 5.350 cabezas menos que en el trimestre abril - junio de 2019. El sacrificio de machos decreció en 62,9 % y el de hembras en 37,8 %.

El sacrificio de ganado ovino disminuyó 58,3 %, al sacrificar en este trimestre (abril - junio 2020) 6.883 cabezas, frente a los 16.510 animales sacrificados en el mismo periodo de 2019. El sacrificio de machos decreció 60,6 %, de la misma manera, el de hembras tuvo una

* Ganado mayor se refiere a las especies vacuna y bufalina y menor a las especies porcina, ovina y caprina.

disminución de 55,1 %. Durante este trimestre no se registró sacrificio con destino a la exportación.

**Cuadro 1. Sacrificio de ganado por categorías según especies
II trimestre (2019-2020)^P**

Especie	Total cabezas ¹	II trim 2019				Exportación ²	Total cabezas	II trim 2020			
		Consumo interno			Exportación ²			Consumo interno			Exportación ²
		Machos	Hembras	Terneros				Machos	Hembras	Terneros	
Vacunos	829.591	450.481	340.793	12.627	25.690	703.734	391.437	265.155	15.084	32.058	
Bufalinos	7.022	4.834	2.188	0	0	7.568	5.379	2.189	0	0	
Porcinos	1.154.748	741.835	412.913	N.A.	0	1.166.152	771.134	395.018	N.A.	0	
Caprinos	9.955	6.322	3.633	N.A.	0	4.605	2.344	2.261	N.A.	0	
Ovinos	16.510	9.570	6.940	N.A.	0	6.883	3.768	3.115	N.A.	0	

Fuente: DANE, ESAG.

1 Incluye el sacrificio y preparación de canales para la exportación.

2 Los datos presentados de exportación, corresponden a valores calculados por las fuentes, debido a que no necesariamente se exporta toda la canal sino cortes específicos dependiendo de las preferencias del mercado.

N.A. No aplica.

**Cuadro 2. Variación anual y participación del sacrificio de ganado por categorías según especies
II trimestre (2020/2019)^P**

Especie	Total cabezas ¹	Variación % II trim 2020/2019				Exportación ²	Participaciones % II trim 2020			
		Consumo interno			Exportación ²		Consumo interno			Exportación ²
		Machos	Hembras	Terneros			Machos	Hembras	Terneros	
Vacunos	-15,2	-13,1	-22,2	19,5	24,8	55,6	37,7	2,1	4,6	
Bufalinos	7,8	11,3	0,0	0,0	0,0	71,1	28,9	0,0	0,0	
Porcinos	1,0	3,9	-4,3	N.A.	0,0	66,1	33,9	N.A.	0,0	
Caprinos	-53,7	-62,9	-37,8	N.A.	0,0	50,9	49,1	N.A.	0,0	
Ovinos	-58,3	-60,6	-55,1	N.A.	0,0	54,7	45,3	N.A.	0,0	

Fuente: DANE, ESAG.

1 Incluye el sacrificio y preparación de canales para la exportación.

2 Los datos presentados de exportación, corresponden a valores calculados por las fuentes, debido a que no necesariamente se exporta toda la canal sino cortes específicos dependiendo de las preferencias del mercado.

N.A. No aplica.

1.1.2 Resultados departamentales

Vacunos¹

Por departamento, las mayores participaciones en el sacrificio de vacunos, en el trimestre abril - junio 2020, se registraron en Antioquia 17,3 %, Bogotá 15,7 %, Santander 7,7 %, Córdoba 6,7 % y Valle del Cauca 5,8 %.

Por su parte, la variación total del sacrificio de ganado vacuno nacional fue -15,2 % en relación con el mismo periodo de 2019; el único departamento que presentó variación positiva fue Risaralda con 11,5 %. Las mayores contribuciones negativas se presentaron en Bogotá D.C. (2,1 p.p.), Cundinamarca (2,1 p.p.) y Caldas (1,5 p.p.).

En términos absolutos, los mayores crecimientos en el sacrificio de ganado vacuno, con respecto al trimestre abril - junio 2019, se presentaron en Risaralda con 1.609 cabezas más.

El grupo *Demás* departamentos presentó una disminución en el sacrificio de 12,4 %, y contribuyó negativamente a la variación total con 2,8 puntos porcentuales (Anexo 3).

Porcinos²

El departamento con la mayor participación en el sacrificio de porcinos fue Antioquia (43,3 %), donde se sacrificaron 504.954 cabezas durante el trimestre abril - junio 2020, seguido de

1 Con el objetivo de preservar la reserva estadística de los establecimientos que realizan sacrificio de esta especie, se construyó un grupo de departamentos constituido así: Amazonas, Arauca, Atlántico, Caquetá, Cauca, Cesar, Choco, Guainía, Guaviare, La Guajira, Magdalena, Meta, Nariño, Quindío, Sucre y Vichada.

Los departamentos de Vaupés y San Andrés, Providencia y Santa Catalina, no registraron planta de sacrificio.

2 Con el objetivo de preservar la reserva estadística de los establecimientos que realizan sacrificio de esta especie, se construyó un grupo de departamentos constituido así: Amazonas, Atlántico, Bolívar, Boyacá, Caldas, Caquetá, Casanare, Cauca, Choco, Córdoba, Guainía, Guaviare, Huila, Magdalena, Meta, Norte de Santander, Sucre, Putumayo, Quindío, Santander y Tolima.

Los departamentos de Arauca, Cesar, La Guajira, San Andrés, Providencia y Santa Catalina, Vaupés y Vichada no registraron planta para el sacrificio de esta especie.

Cundinamarca que incluye a Bogotá (204.722 cabezas) con una participación de 17,6 % y Valle del Cauca (184.013 cabezas) con 15,8 %.

Por su parte, las mayores contribuciones a la variación total (1,0 %) del sacrificio de ganado porcino en el país se presentaron en los departamentos de Cundinamarca, Valle del Cauca y Risaralda, que en conjunto aportaron 1,8 puntos porcentuales a la variación total. En términos absolutos, estos mismos departamentos tuvieron los mayores crecimientos; Cundinamarca 7.820 cabezas más, Risaralda 7.136 cabezas más y Valle del Cauca 6.394 cabezas más, con respecto al trimestre abril - junio 2019.

El grupo *Demás* departamentos presentó un crecimiento importante en el sacrificio (17,3%) y una contribución a la variación de 0,1 puntos porcentuales (Anexo 4).

1.2 Peso en pie

1.2.1 Total nacional

Durante el trimestre abril - junio 2020, el peso en pie total del ganado sacrificado de la especie vacuna decreció un 14,4 % respecto al mismo periodo de 2019, sin embargo, la variación del promedio de peso en pie por animal creció un 0,9 % lo que equivale a 3,8 kg más que el peso promedio del mismo periodo de 2019, que para este II trimestre de 2020 es de 429,6 kg en promedio por animal. Así mismo, el peso en pie total de la especie bufalina creció 6,7 %, presentando una disminución en el peso promedio por animal de 4,4 kg con respecto al mismo trimestre de 2019, lo que equivale a un peso promedio en pie de 447,6 kg para este trimestre.

En relación con las especies menores, los porcinos incrementaron su peso promedio en pie en 1,2 %. Por el contrario, los caprinos y los ovinos disminuyeron su peso promedio en pie en 0,8 % (0,3 kg menos) y 7,1 % (2,4 kg menos) respectivamente, al compararse con el mismo trimestre del año 2019.

**Cuadro 3. Peso en pie según especies
II trimestre (2019-2020)^P**

Especie	II trim 2019		II trim 2020		Variación % 2020/2019 peso en pie	Variación % 2020/2019 peso promedio
	Peso en pie (t)	Peso promedio en pie (kg) ¹	Peso en pie (t)	Peso promedio en pie (kg) ¹		
Vacunos	353.226	425,8	302.304	429,6	-14,4	0,9
Bufalinos	3.174	452,1	3.388	447,6	6,7	-1,0
Porcinos	126.594	109,6	129.416	111,0	2,2	1,2
Caprinos	349	35,1	160	34,8	-54,1	-0,8
Ovinos	554	33,6	215	31,2	-61,3	-7,1

Fuente: DANE, ESAG

^P Cifras preliminares.

¹ Peso promedio en pie=Peso en pie total/número de cabezas sacrificadas.

1.2.2 Resultados departamentales

Vacunos

El promedio nacional del peso en pie del ganado vacuno que se llevó a sacrificio durante el trimestre abril - junio 2020 fue 429,6 kg, lo que representó un crecimiento del 0,9 % con respecto al mismo trimestre del año anterior, sin embargo, el peso en pie total nacional presentó una disminución de 14,4 % en relación con el II trimestre de 2019.

El ganado vacuno con el mayor peso promedio en pie se sacrificó en Bogotá (482,2 kg), Córdoba (456,7 kg), Valle del Cauca (456,2 kg), Boyacá (434,0 kg), Caldas (432,5) y Cundinamarca (431,4 kg), (Anexo 6).

Porcinos

El peso promedio en pie del ganado porcino sacrificado durante el trimestre abril - junio 2020 fue 111,0 kg, lo que representó un crecimiento de 1,2 %, (1,3 kg) respecto al peso promedio registrado en el mismo trimestre del año anterior.

El ganado porcino con el mayor peso promedio en pie se sacrificó en los departamentos de Nariño (122,6 kg), Cundinamarca que incluye a Bogotá (115,3 kg) y Risaralda (113,5 kg) (Anexo 7).

1.3 Peso en canal

1.3.1 Total nacional

En el trimestre abril - junio 2020 se produjeron 159.724 toneladas de carne vacuna en canal, presentando una disminución de 14,3 % con relación al mismo trimestre del año anterior. Por su parte, el rendimiento de la canal vacuna presentó un incremento de 0,2%.

La producción de carne bufalina en canal presentó un crecimiento de 8,2 % con 1.684 toneladas para este trimestre, el rendimiento de la canal creció 1,4 %.

Cuadro 4. Peso en canal según especies
II trimestre (2019-2020)^P

Especie	II trim 2019		II trim 2020		Variación % 2020/2019 peso en canal	Variación % 2020/2019 rendimiento de la canal
	Peso en Canal (t)	Rendimiento de la canal ¹ %	Peso en Canal (t)	Rendimiento de la canal ¹ %		
Vacunos	186.349	52,8	159.724	52,8	-14,3	0,2
Bufalinos	1.556	49,0	1.684	49,7	8,2	1,4
Porcinos	100.441	79,3	103.342	79,9	2,9	0,6
Caprinos	174	49,8	80	49,7	-54,2	-0,2
Ovinos	277	49,9	107	49,7	-61,4	-0,4

Fuente: DANE, ESAG

^P Cifras preliminares.

¹ Rendimiento de la canal es porcentaje de aprovechamiento de la carne del animal dada por la razón: Rendimiento de la canal = (Peso de la canal / Peso en pie) x 100. El peso de la canal solicitado en la ESAG, es el peso de la canal caliente.

El volumen de carne en canal producida de las especies menores fue el siguiente:

- La producción de carne porcina en canal presentó un crecimiento de 2,9 % al producir 2.901 toneladas más que en el mismo trimestre de 2019. El rendimiento de la canal presentó un incremento de 0,6 %.
- La producción de carne caprina registró un decrecimiento de 54,2 % con respecto al trimestre abril - junio 2019. El rendimiento de la canal presentó una variación de -0,2 %.
- Durante el mismo periodo de análisis, la producción de carne ovina registró un decrecimiento de 61,4 % con respecto al trimestre abril - junio 2019. El rendimiento de la canal presentó una variación de -0,4 % (Cuadro 4).

1.3.2 Destino de la carne en canal para consumo interno

Durante el trimestre abril - junio 2020 se destinaron 151.500 toneladas de carne vacuna en canal para consumo interno, lo que representó una disminución de 15,7 % con respecto al mismo trimestre de 2019. El volumen de carne en canal vacuna con destino al mercado institucional decreció 40,1 %, el destinado a supermercados un 15,5 % y el de plazas y famas presentó una disminución del 15,6 %.

La producción de carne en canal bufalina cuyo consumo interno total fue de 1.684 toneladas, presentó un crecimiento de 8,2 % con respecto al mismo trimestre de 2019; el principal destino fueron los supermercados, a los que llegó el 72,5 % (1.221 toneladas) del total de la producción y que en comparación con el mismo periodo de 2019 este destino tuvo una variación del 86,4 % (Cuadro 5 y Gráfico 2)

**Cuadro 5. Destino de la carne en canal según especies
II trimestre (2019-2020)^P**

Especie	Total consumo interno ¹ (t)			Destino de la carne en canal (t)								
	II trim 2019	II trim 2020	Variación% 2020/2019	Plazas y famas			Supermercados			Mercado institucional ²		
				II trim 2019	II trim 2020	Variación% 2020/2019	II trim 2019	II trim 2020	Variación% 2020/2019	II trim 2019	II trim 2020	Variación% 2020/2019
Vacunos	179.819	151.500	-15,7	138.010	116.541	-15,6	40.245	34.022	-15,5	1.564	937	-40,1
Bufalinos	1.556	1.684	8,2	888	460	-48,2	655	1.221	86,4	13,5	2,5	-81,3
Porcinos	100.441	103.342	2,9	64.488	64.321	-0,3	30.934	33.966	9,8	5.018	5.055	0,7
Caprinos	174	80	-54,2	165	75	-54,7	8,9	4,9	-45,1	0,2	0,1	-21,4
Ovinos	277	107	-61,4	268	104	-61,1	5,7	2,0	-65,0	2,9	0,5	-82,5

Fuente: DANE, ESAG

^P Cifras preliminares.

¹ Consumo interno: se refiere al volumen de carne destinada al mercado nacional. El sacrificio de ganado menor (especies porcina y caprina) tiene como destino exclusivamente el consumo interno.

² Mercado institucional: abastece grandes grupos empresariales u organizacionales como restaurantes, colegios, hoteles, entre otros.

Nota. Por aproximación decimal, se pueden presentar diferencias en la suma de los destinos.

En el trimestre abril - junio 2020, el volumen de carne porcina en canal creció para el destino de supermercados en 9,8 % y para el mercado institucional en 0,7 %, por el contrario, para el destino plazas y famas disminuyó en 0,3 % respecto al mismo periodo del 2019.

Del volumen total de carne en canal caprina producida (80 toneladas), el 93,7% se destinó a plazas y famas, presentando una variación de -54,7 % frente al mismo trimestre 2019.

En el trimestre abril - junio 2020 se produjeron 107 toneladas de carne ovina en canal, todas para consumo interno, lo que representó un decrecimiento de 61,4 % respecto al mismo trimestre de 2019. El mayor volumen de carne en canal ovina se destinó a plazas y famas (97,7 %) presentando una reducción de 61,1 % con respecto al mismo periodo de 2019 (Cuadro 5 y Gráfico 2).

Gráfico 2. Participación del consumo interno de la carne en canal por destino, según especies II trimestre (2019-2020)^P

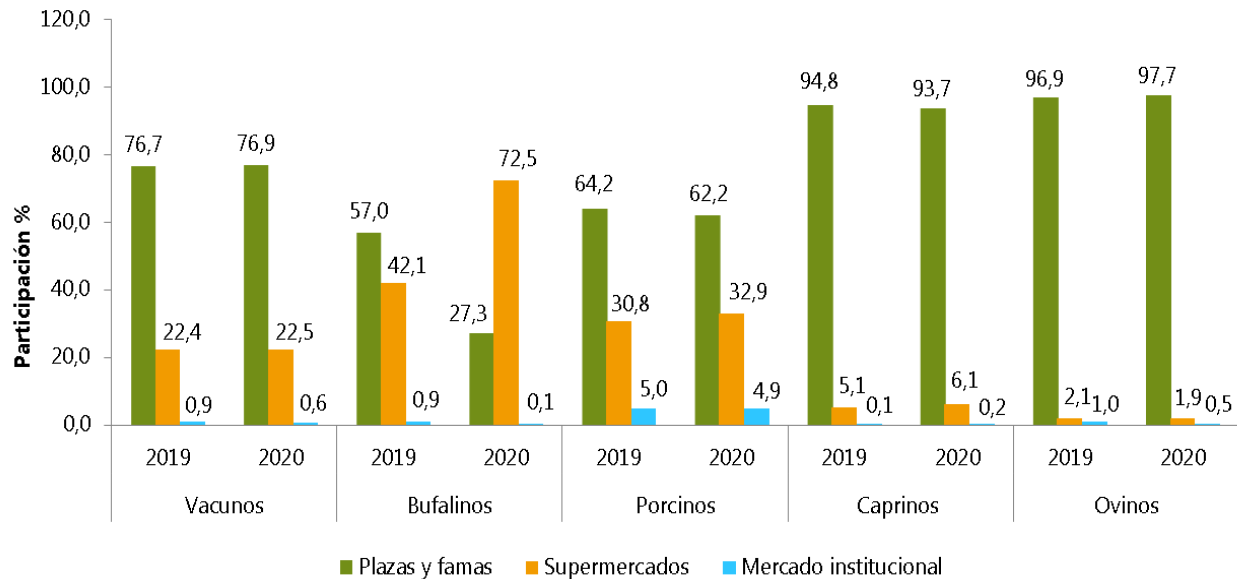

Fuente: DANE, ESAG
^P Cifras preliminares.

1.3.3 Resultados departamentales

Vacunos

El rendimiento promedio de la canal vacuna para el total nacional durante el trimestre abril - junio 2020 fue 52,8 %, lo que representó una variación de 0,2 % con respecto al mismo trimestre del año 2019.

Los mayores rendimientos de la carne en canal de esta especie durante el periodo de análisis se presentaron en Bogotá 54,2 %, Antioquia 54,1 %, Córdoba 53,3 %, Risaralda 53,0 %, Norte de Santander con 52,9 % y Boyacá con un rendimiento de 52,8 % (Anexo 10).

Porcinos

El rendimiento promedio de la canal porcina en el país, durante el trimestre abril - junio 2020, presentó un aumento al ubicarse en el 79,9 % con una diferencia de 0,6 % con respecto al mismo trimestre de 2019.

A nivel departamental, los mayores rendimientos promedio de la canal porcina se presentaron en los departamentos de Cundinamarca que incluye a Bogotá 82,7 %, Valle del Cauca 81,9 % y Risaralda 81,0 % (Anexo 11).

1.4 Procedencia del ganado

Encuesta Sacrificio de Ganado - ESAG - 2020
Procedencia y sacrificio del ganado vacuno por departamento
Segundo trimestre de 2020

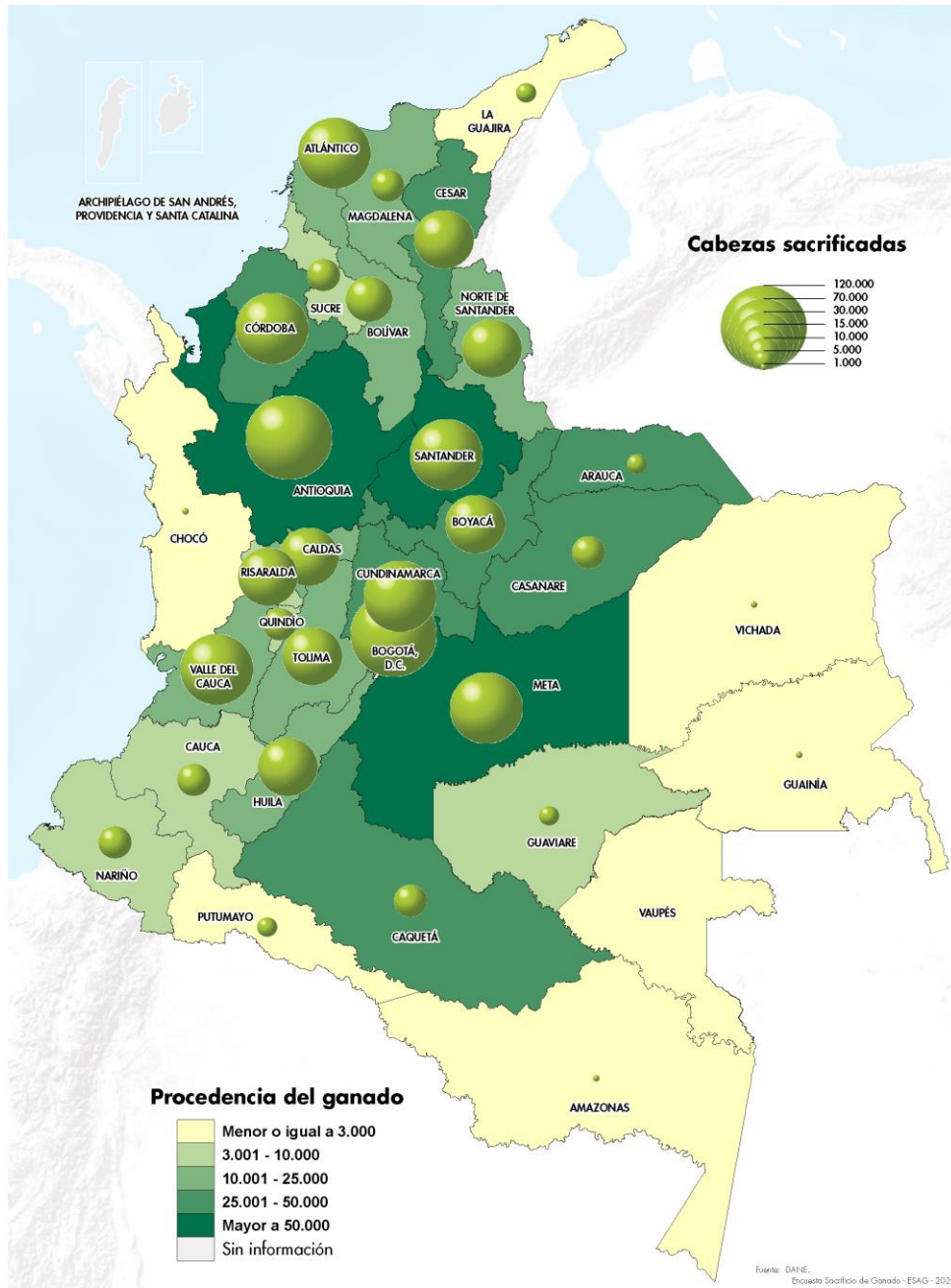

Encuesta Sacrificio de Ganado - ESAG - 2020
Procedencia y sacrificio del ganado porcino por departamento
Segundo trimestre de 2020

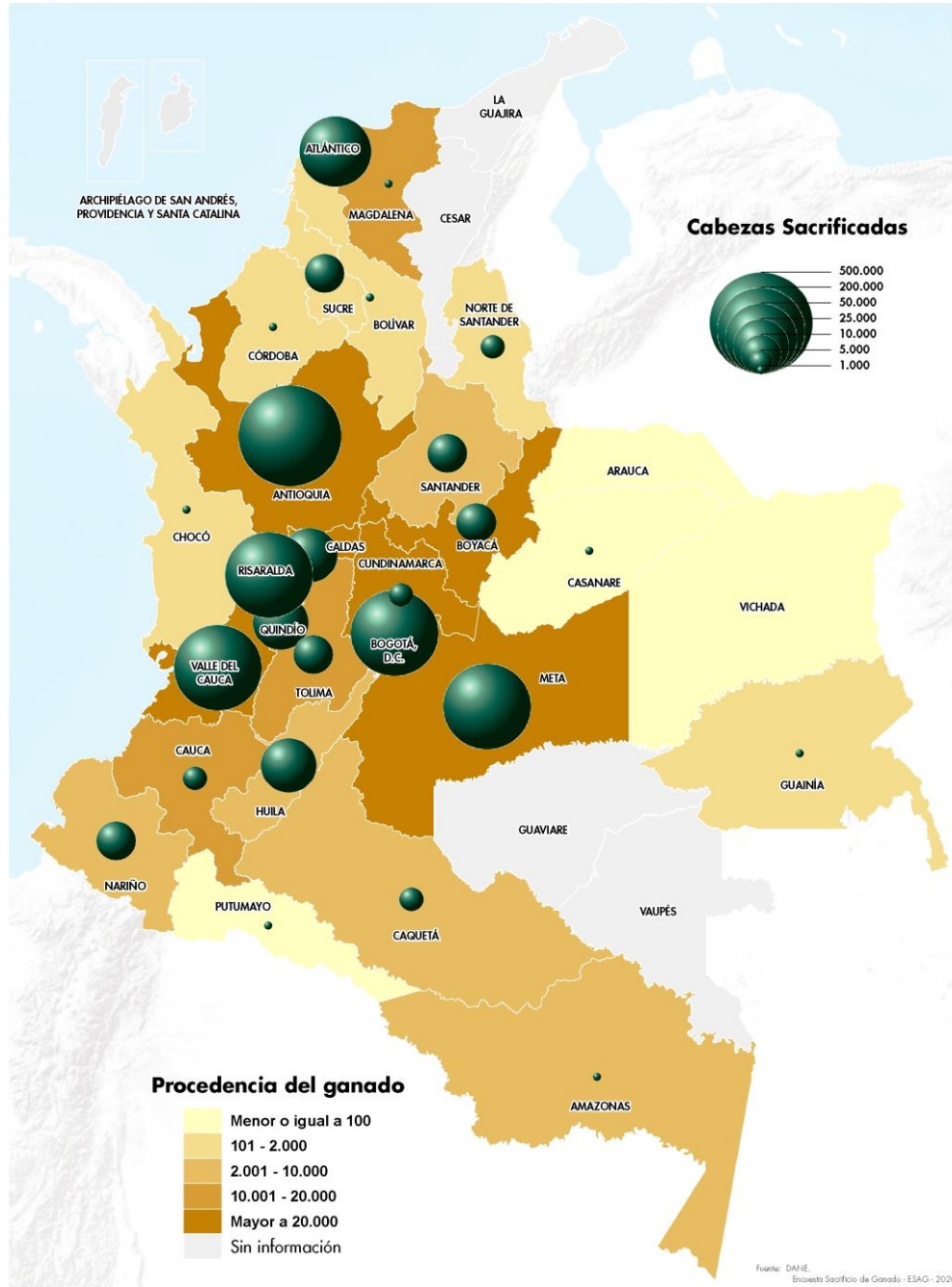

FICHA METODOLÓGICA

Objetivo. Proporcionar información estadística sobre el número de cabezas, peso en pie y peso en canal, obtenido del sacrificio del ganado mayor (vacuno y bufalino) y menor (porcino, ovino y caprino) para el total nacional y distintos niveles de desagregación, con la oportunidad y confiabilidad requeridas, para facilitar el análisis y la planeación del subsector ganadero del país.

Población objetivo. Son las plantas de sacrificio (mataderos y frigoríficos), alcaldías, tesorerías municipales, oficinas de saneamiento ambiental o donde se reporta el sacrificio de ganado registrado.

Tipo de investigación. Censo de establecimientos o entidades que realizan o reportan sacrificio de ganado de las cinco especies objeto de estudio en el país. El marco censal actual lo conforman 428 fuentes.

Con corte al mes de junio de 2020, 218 fuentes se encontraban activas realizando sacrificio de una o más de las especies objeto de estudio y 210 fuentes registraron cierre temporal o permanente.

Cobertura geográfica. Nacional.

Unidad de análisis. Las cabezas de ganado (vacuno, bufalino, porcino, ovino y caprino) sacrificadas.

Unidad de observación. Las plantas de sacrificio (mataderos y frigoríficos), alcaldías, tesorerías municipales, oficinas de saneamiento ambiental o donde se reporta el sacrificio de ganado registrado en el país.

Desagregación temática. Los indicadores de cantidad de cabezas, peso en pie y peso en canal, se entregan por especie, sexo, categoría y destino.

Variaciones analizadas.

- **Variación anual.** Corresponde a la variación porcentual calculada entre el trimestre del año de referencia (i, t) y el mismo trimestre del año anterior (i, t-1).
- **Variación anual de lo corrido del año.** Variación porcentual calculada entre lo transcurrido desde el mes de enero hasta el mes de referencia del año (enero hasta i, t), y lo transcurrido en igual periodo del año inmediatamente anterior (enero hasta i, t-1).
- **Contribución a la variación.** Variación porcentual del período de referencia, multiplicada por la participación porcentual del período inmediatamente anterior al de referencia.

GLOSARIO

Canal: cuerpo de un animal al cual se le ha retirado durante su beneficio la piel, las manos, las patas y las vísceras. La canal es definida por el Decreto 1500 de 2007 como “El cuerpo de un animal después de sacrificado, degollado, deshuellado, eviscerado quedando sólo la estructura ósea y la carne adherida a la misma sin extremidades”.

Fuente: Ministerio de Protección Social (2007), Decreto 1500 de 2007, página 5.

Destino de la carne en canal para consumo interno: se refiere a los tipos de mercado a los que se dirige el producto; dentro de la investigación los destinos son: plazas y famas locales, supermercados y mercado institucional.

Fuente: DANE (2019), Metodología Encuesta de Sacrificio de Ganado – ESAG, página 20.

Exportación de ganado: es la salida, con destino a otro país o zona franca industrial colombiana, de ganado que haya tenido circulación libre o restringida en el territorio aduanero colombiano. Para el caso de esta investigación se hace referencia únicamente a la producción de carne en canal con destino a la exportación, realizada por los establecimientos que conforman las fuentes de información que reportan a la encuesta.

Fuente: DANE (2019), Metodología Encuesta de Sacrificio de Ganado – ESAG, página 20.

Ganado bovino o vacuno: conjunto de vacas, bueyes y toros que son domesticados por el ser humano para su aprovechamiento y producción y para satisfacer ciertas necesidades, bien sean alimenticias o económicas. De ellos se pueden obtener diversos elementos como carne, piel o leche; además sus derivados son utilizados para la realización de otros productos de uso humano.

El vacuno es un mamífero rumiante de gran tamaño con un cuerpo robusto, en sus inicios eran utilizados principalmente para la producción de leche y carne junto con el tratado de la tierra, seguido fue el aprovechamiento de sus derivados como sus cuernos, su excremento

como una clase de fertilizante o combustible; la piel para la producción de vestimenta. Hacen parte de la raza mayor.

Fuente: DANE (2019), Metodología Encuesta de Sacrificio de Ganado – ESAG, página 76.

Ganado porcino: conjunto de cerdos criados para su explotación. Los cerdos, puercos o cochinos son animales mamíferos sumamente dóciles, con un promedio de vida de alrededor de los 15 años. La práctica de la domesticación y aprovechamiento de estos animales se realiza en casi todo el mundo. Hacen parte de la raza menor.

Fuente: DANE (2019), Metodología Encuesta de Sacrificio de Ganado – ESAG, página 77.

Ganado caprino: conjunto de cabras para su explotación. La cabra es un mamífero de tipo rumiante, es un gran productor de leche y carne, además su pelaje, piel y estiércol puede utilizarse para múltiples cosas. Al macho de la cabra se le conoce como “cabro”, “macho cabrío” o “chivato”, por su parte a las crías se les denomina “chivo” o “cabrito”.

Fuente: Santaella, L. (17 de septiembre de 2014). Concepto Definición. Recuperado el 4 de julio de 2016, de Concepto Definición: <http://conceptodefinicion.de/ganado/>

Ganado ovino: conjunto de ovejas criadas para su explotación. Una oveja es un animal rumiante ungulado cuadrúpedo; al macho de esta especie se le denomina carnero. Su carne y leche se aprovechan como alimento. Con la leche puede elaborarse derivados lácteos, entre los que destaca el queso. Con su lana se elaboran distintos productos, especialmente ropa. El cuero es otro subproducto ampliamente utilizado. Hacen parte de la raza menor.

Fuente: DANE (2019), Metodología Encuesta de Sacrificio de Ganado – ESAG, página 77.

Ganado bufalino: conjunto de búfalos para su explotación. El búfalo es un mamífero rumiante bóvido, de cuerpo robusto, cuernos largos y gruesos colocados muy atrás en el cráneo, frente abultada y pelaje escaso.

Fuente: Definiciones de. (22 de julio de 2011). Recuperado el 4 de julio de 2016, de Definicionesde.com: <http://www.definicionesde.com/e/bufalo/>

Procedencia del ganado: variable que busca determinar el origen del ganado que se sacrifica. Para el caso de la ESAG esta información se ofrece a nivel del departamento, con el objetivo de proporcionar el mapa pecuario.

Fuente: DANE (2019), Metodología Encuesta de Sacrificio de Ganado – ESAG, página 78.

Sacrificio de ganado: procedimiento que se realiza en un animal destinado para el consumo humano con el fin de darle muerte, el cual comprende desde la insensibilización hasta la sangría, mediante la sección de los grandes vasos.

Fuente: Ministerio de la Protección Social (2007), Decreto 1500 de 2007, página 9.

Peso en canal: peso registrado por la báscula, posterior al sacrificio, sangrado, eviscerado y depilado del animal, expresado en kilogramos (kg). La canal está directamente relacionada con el peso en pie del animal y corresponde a un porcentaje de éste. Para el caso de la ESAG se solicita el peso de la canal caliente.

Fuente: Ministerio de la Protección Social (2007), Decreto 1500 de 2007.

Peso en pie: total de kilos que pesa un animal antes de ser sacrificado.

Fuente: DANE (2019), Metodología Encuesta de Sacrificio de Ganado – ESAG, página 78.



@DANE_Colombia



/DANEColombia



/DANEColombia



DANEColombia

Si requiere información adicional, contáctenos a través del correo
contacto@dane.gov.co

Departamento Administrativo Nacional de Estadística –DANE
Bogotá, Colombia

www.dane.gov.co