

El Indicador de Confianza Empresarial –ICE para las empresas de Comercio, Industria manufacturera, Servicios y Construcción fue de 63,1 en noviembre de 2021

Indicador de Confianza Empresarial –ICE Resultados para total nacional Junio de 2020-noviembre de 2021

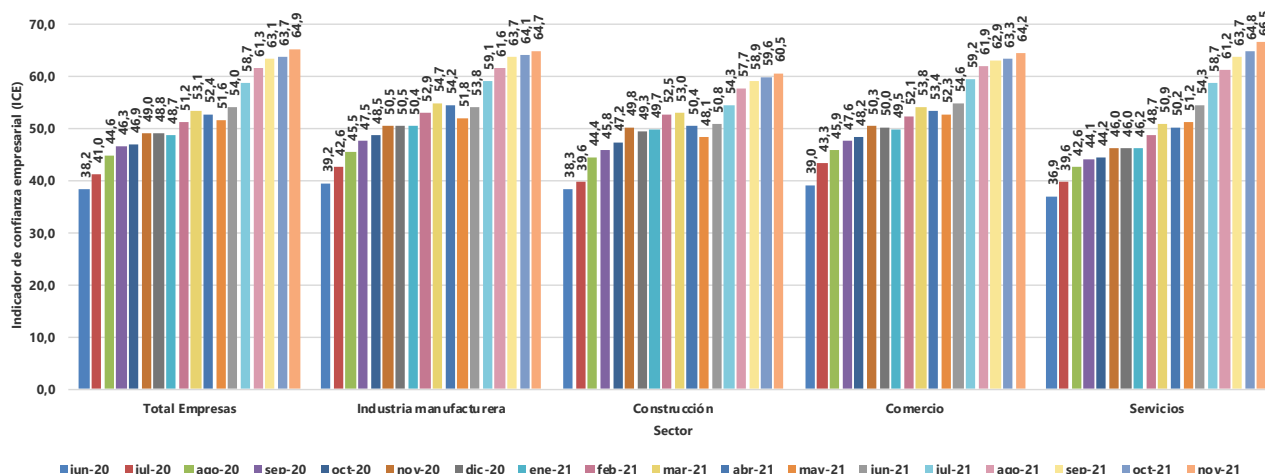

Fuente: DANE, EPE.

- Por sectores, Servicios e Industria manufacturera presentaron el valor más alto del ICE en noviembre de 2021, 66,5 y 64,7, respectivamente; les siguieron Comercio (64,2) y Construcción (60,5).
- El 97,2% de las empresas de Comercio, Industria manufacturera, Servicios y Construcción reportaron una operación normal en octubre de 2021, lo que refleja un incremento de 1,4 puntos porcentuales (p.p.) frente al mes inmediatamente anterior.
- En octubre de 2021, el 6,6% de las empresas de los cuatro sectores reportaron reducción de trabajadores u horas laboradas, 0,5 p.p. menos que lo registrado en septiembre de 2021. Por sectores, Construcción evidenció la proporción más alta de empresas con esta afectación (8,2%).

- En octubre de 2021, el 37,5% del total de unidades económicas de Comercio, Industria manufacturera, Servicios y Construcción utilizaron internet para la venta de productos o servicios, el 43,5% lo usaron para la compra de insumos y el 69,8% para medios de pago.
- En noviembre de 2021, el 61,3% del total de las empresas de los cuatro sectores esperaban un aumento en sus ingresos durante los próximos tres meses. En Servicios el 62,8% esperaba contar con este incremento.
- En noviembre de 2021, el 72,4% de las empresas encuestadas piensan que la política necesaria más importante para apoyar al sector privado durante la pandemia de COVID-19 debería ser los subsidios a la nómina.

Indicador de Confianza Empresarial –ICE

Para noviembre de 2021, el Indicador de Confianza Empresarial –ICE para las empresas de Comercio, Industria manufacturera, Servicios y Construcción fue 64,9, es decir 1,2 puntos porcentuales más que lo registrado en el mes inmediatamente anterior. Por sectores, Servicios e Industria manufacturera presentaron el valor más alto del ICE en noviembre de 2021, 66,5 y 64,7, respectivamente; les siguieron Comercio (64,2) y Construcción (60,5).

Estado de las operaciones

El 97,2% de las empresas de Comercio, Industria manufacturera, Servicios y Construcción reportaron una operación normal en octubre de 2021, lo que refleja un incremento de 1,4 puntos porcentuales (p.p.) frente al mes inmediatamente anterior. Comercio, con 98,6%, registró el porcentaje más alto de empresas con operación normal, mientras que Construcción presentó la menor proporción (86,8%).

Dentro del sector Comercio, la división *Comercio al por mayor y en comisión o por contrata, excepto el comercio de vehículos automotores y motocicletas* reportó en agosto de 2021 una operación normal de 99,3%.

Estado de las operaciones Sector comercio

| Divisiones | Mes de referencia | | | Variaciones anuales* | | | Variaciones mensuales* | | |
|---|-------------------|-------------------|-----------------|----------------------|-------------------|-----------------|------------------------|-------------------|-----------------|
| | Octubre 2021 (%) | | | Oct 2021 / Oct 2020 | | | Oct 2021 / Sept 2021 | | |
| | Operación normal | Operación parcial | Cierre temporal | Operación normal | Operación parcial | Cierre temporal | Operación normal | Operación parcial | Cierre temporal |
| Comercio | 98,6 | 0,5 | 0,9 | 3,3 | -3,6 | 0,3 | 0,5 | -0,4 | -0,2 |
| Comercio, mantenimiento y reparación de vehículos automotores y motocicletas, sus partes, piezas y accesorios | 98,1 | 0,3 | 1,6 | 2,5 | -3,4 | 0,9 | 1,0 | -0,5 | -0,5 |
| Comercio al por mayor y en comisión o por contrata, excepto el comercio de vehículos automotores y motocicletas | 99,3 | 0,1 | 0,6 | 3,0 | -2,8 | -0,2 | 0,2 | -0,5 | 0,3 |
| Comercio al por menor (incluido el comercio al por menor de combustibles), excepto el de vehículos automotores y motocicletas | 98,2 | 0,8 | 1,0 | 3,9 | -4,4 | 0,6 | 0,7 | -0,1 | -0,5 |

Nota: Porcentajes basados en el total de empresas que respondieron la encuesta en el mes de referencia.

*Variaciones en puntos porcentuales

Fuente: DANE, EPE.

En octubre de 2021, el 92,8% de las empresas encuestadas reportaron que de 0% a menos de 1% del personal ocupado total fue despedido. El 98,5% reportaron que de 0% a menos de 1% del personal ocupado total se le redujo su salario.

En octubre de 2021, ¿a qué porcentaje del personal ocupado total...?

Según sector y empresas que respondieron "0% a menos de 1%"

Octubre de 2021

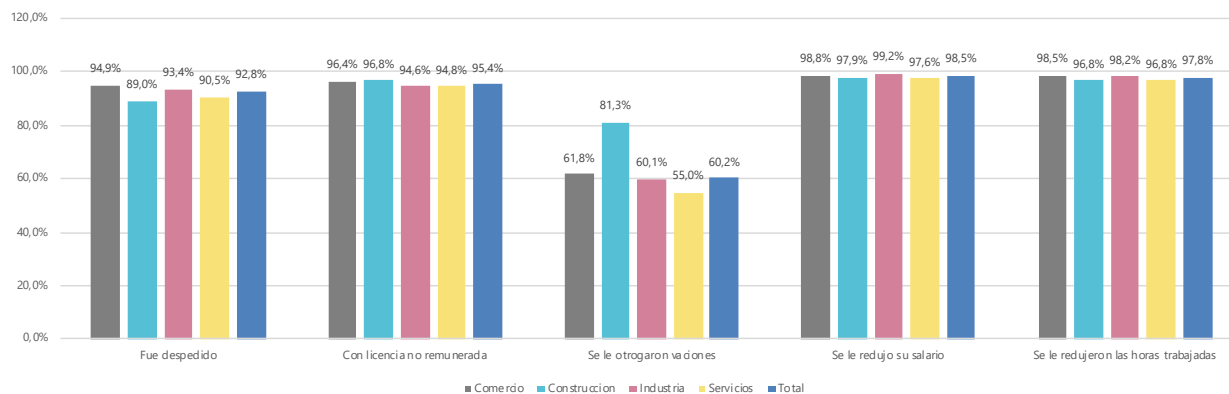

Fuente: DANE, EPE.

Canales de afectación

En octubre de 2021, el 6,6% de las empresas de los cuatro sectores reportaron reducción de trabajadores u horas laboradas, 0,5 p.p. menos que lo registrado en septiembre de 2021. Por sectores, Construcción evidenció la proporción más alta de empresas con esta afectación (8,2%), seguido de Servicios (7,3%), Industria manufacturera (7,0%) y Comercio (5,2%). Dentro de Construcción, el 14,9% de las empresas de *Obras de ingeniería civil* vieron reducción en sus trabajadores u horas laboradas.

Por su parte, en octubre de 2021, el 11,8% de las unidades económicas de los cuatro sectores reportaron dificultades en el acceso a servicios financieros, lo que representa una reducción de 3,0 p.p. en comparación con septiembre de ese mismo año. En Construcción, el 21,5% de las empresas reportó esta dificultad, así como el 14,4% de aquellas de Industria manufacturera. En Construcción, el 44,4% de las empresas de la división *Actividades especializadas para la construcción de edificios y obras de ingeniería civil* indicó dificultades en este canal de afectación.

Canales de afectación de las empresas: Porcentaje de empresas que tuvieron... Sector construcción

| Divisiones | Mes de referencia Octubre 2021 (%) | | | | Variaciones anuales* Oct 2021 / Oct 2020 | | | | Variaciones mensuales* Oct 2021 / Sept 2021 | | | |
|--|---|------------------------|---|-------------------------------|---|------------------------|---|-------------------------------|--|------------------------|---|-------------------------------|
| | Reducción de trabajadores u horas laboradas | Disminución de demanda | Dificultades acceso a servicios financieros | Disminución flujo de efectivo | Reducción de trabajadores u horas laboradas | Disminución de demanda | Dificultades acceso a servicios financieros | Disminución flujo de efectivo | Reducción de trabajadores u horas laboradas | Disminución de demanda | Dificultades acceso a servicios financieros | Disminución flujo de efectivo |
| Construcción | 8,2 | 16,6 | 21,5 | 37,0 | -15,0 | -20,3 | -13,0 | -20,0 | -2,1 | -2,2 | -7,4 | -8,1 |
| Construcción de edificios | 6,3 | 17,5 | 22,1 | 37,2 | -16,1 | -20,5 | -11,9 | -18,7 | -4,3 | -2,6 | -6,6 | -5,1 |
| Obras de ingeniería civil | 14,9 | 14,7 | 20,6 | 33,3 | -10,1 | -17,4 | -24,1 | -29,2 | 7,5 | 0,5 | -6,9 | -14,2 |
| Actividades especializadas para la construcción de edificios y obras de ingeniería civil | 3,8 | 15,4 | 19,2 | 44,4 | -22,5 | -18,8 | -4,5 | -13,5 | -9,3 | -4,3 | -13,6 | -12,9 |

Nota: Porcentajes basados en el total de empresas que respondieron la encuesta en el mes de referencia.

*Variaciones en puntos porcentuales

Fuente: DANE, EPE.

Mecanismos de ajuste

De acuerdo con la Encuesta Pulso Empresarial, el 39,5% del total de las empresas de los cuatro sectores utilizaron internet en octubre de 2021 como mecanismo de ajuste para promover el trabajo en casa, 1,7 p.p. menos que en septiembre del mismo año. Por sectores, Construcción reportó el 55,1% y entre sus divisiones *Construcción de edificios* fue el más alto, con 58,0%.

De igual manera, en octubre de 2021, el 37,5% del total de unidades económicas de Comercio, Industria manufacturera, Servicios y Construcción utilizaron internet para la venta de productos o servicios, el 43,5% lo usaron para la compra de insumos y el 69,8% para medios de pago.

Mecanismos de ajuste: Porcentaje de empresas que usa internet o plataformas digitales para... Sector construcción

| Divisiones | Mes de referencia Octubre 2021 (%) | | | | Variaciones anuales* Oct 2021 / Oct 2020 | | | | Variaciones mensuales* Oct 2021 / Sept 2021 | | | |
|--|---------------------------------------|-------------------|-----------------|----------------|---|-------------------|-----------------|----------------|--|-------------------|-----------------|----------------|
| | Venta de productos o servicios | Compra de insumos | Trabajo en casa | Medios de pago | Venta de productos o servicios | Compra de insumos | Trabajo en casa | Medios de pago | Venta de productos o servicios | Compra de insumos | Trabajo en casa | Medios de pago |
| Construcción | 53,7 | 61,2 | 55,1 | 80,9 | -4,5 | 5,3 | -15,8 | -4,4 | 9,3 | 4,1 | -2,1 | -3,2 |
| Construcción de edificios | 55,5 | 61,3 | 58,0 | 80,3 | -7,5 | 5,0 | -15,9 | -4,9 | 9,4 | 5,8 | -4,3 | -3,8 |
| Obras de ingeniería civil | 47,7 | 56,7 | 47,1 | 79,1 | 4,8 | 1,4 | -15,4 | -3,0 | 7,7 | -4,1 | -0,4 | -5,1 |
| Actividades especializadas para la construcción de edificios y obras de ingeniería civil | 55,6 | 72,0 | 55,6 | 88,9 | 16,1 | 19,4 | -2,3 | -0,6 | 12,9 | 13,0 | 9,7 | 5,3 |

Nota: Porcentajes basados en el total de empresas que respondieron la encuesta en el mes de referencia.

*Variaciones en puntos porcentuales

Fuente: DANE, EPE.

En octubre de 2021, el 59,7% de las empresas reportaron que entre el 0% y menos del 1% de sus ingresos fueron generados a través de redes sociales en línea, plataformas digitales y aplicaciones especializadas o de su propio sitio web, mientras que para el 3,6% estos canales representan el 50% o más de sus ingresos.

En octubre de 2021, ¿cuál fue el porcentaje de ingresos de esta empresa a través de redes sociales en línea, plataformas digitales y aplicaciones especializadas o de su propio sitio web?

Según sectores

Octubre de 2021

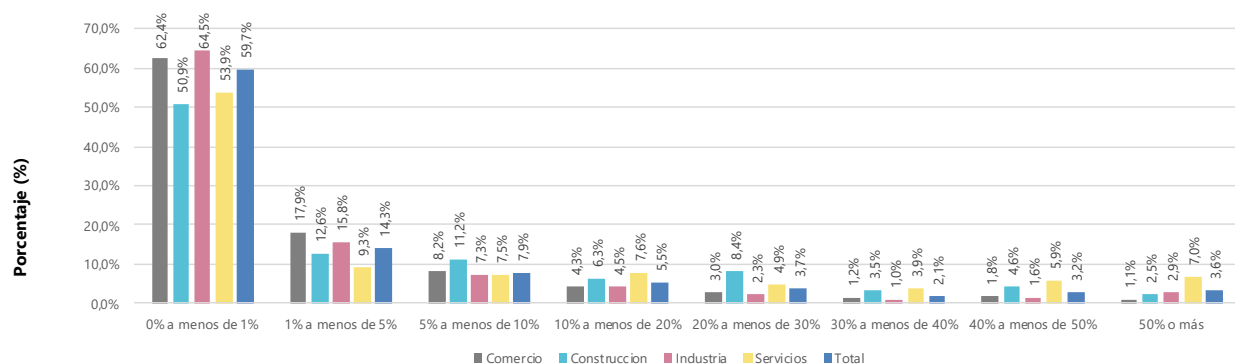

Fuente: DANE, EPE.

En octubre de 2021, el 15,1% de empresas dedicadas a actividades de servicios reportaron que 50% o más del personal ocupado trabajó vía remota desde casa. Para el total de empresas este porcentaje fue de 6,7%.

En octubre de 2021, ¿cuál fue el porcentaje del personal ocupado total que trabajó vía remota desde casa?

Según sectores

Octubre de 2021

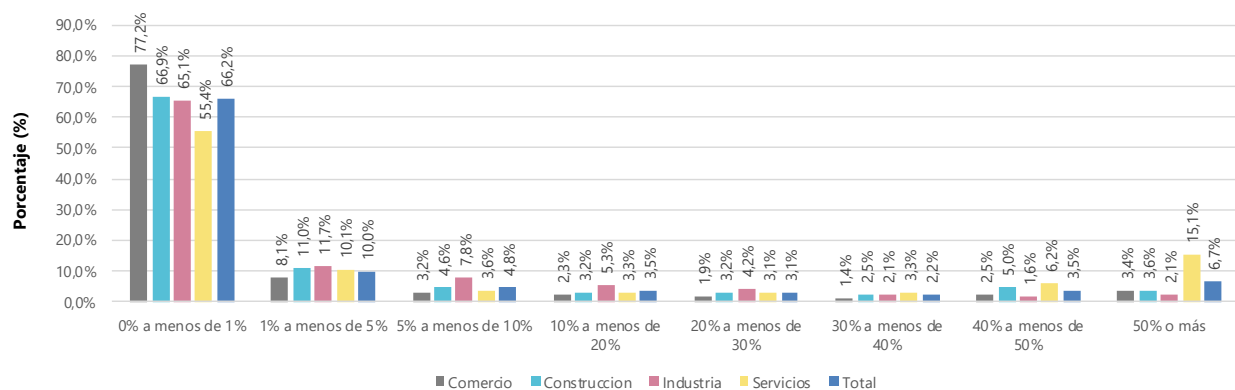

Fuente: DANE, EPE.

Entre tanto, el 2,2% de total de las empresas de los cuatro sectores reportaron un aumento en el personal trabajando en casa en octubre de 2021 en relación con septiembre del mismo año, Servicios fue el sector con mayor proporción con el 3,0%.

Expectativas e incertidumbre

Por otra parte, la Encuesta Pulso Empresarial evidenció que en noviembre de 2021, el 61,3% del total de las empresas de los cuatro sectores esperaban un aumento en sus ingresos durante los próximos tres meses. En Servicios el 62,8% esperaba contar con este incremento, mientras que el 58,5% de las unidades económicas de Industria manufacturera reportó esta expectativa. En el sector Servicios la división de *Actividades creativas, artísticas y de entretenimiento* presentó el 83,3% en este mecanismo de ajuste. Para Industria manufacturera, la división de *Elaboración de bebidas de ingeniería* reportó el 73,5%.

Porcentaje de empresas que reportan que esperan un aumento en sus ingresos durante los próximos tres meses

Según sectores

Junio de 2020-noviembre de 2021

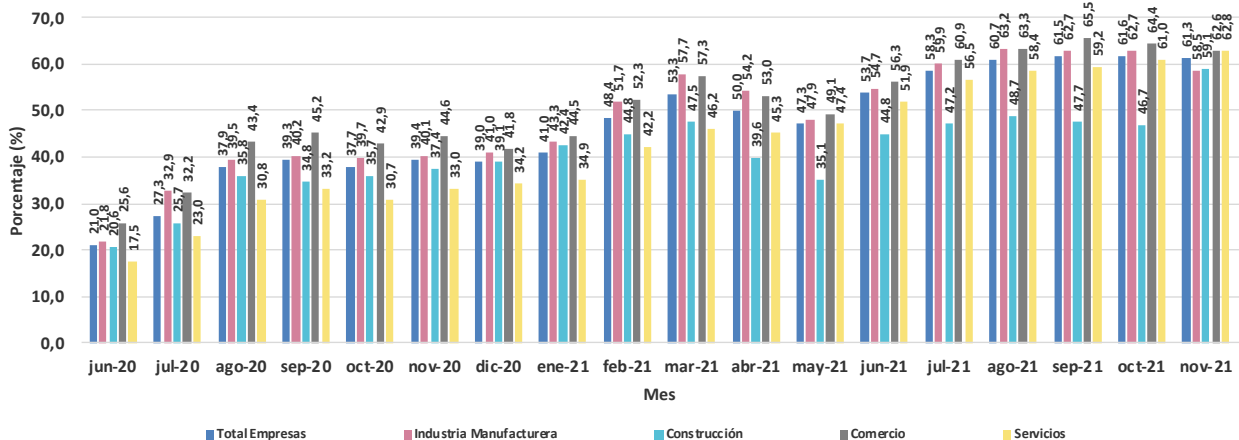

Fuente: DANE, EPE.

A su vez, el 27,8% del total de las empresas de los cuatro sectores esperan que aumenten sus ingresos en los próximos tres meses entre el 5% a menos del 10%. Para las empresas del sector Industria este porcentaje fue del 31,6%.

¿En cuánto espera que aumenten sus ingresos en los próximos tres meses?

Según sectores

Noviembre de 2021

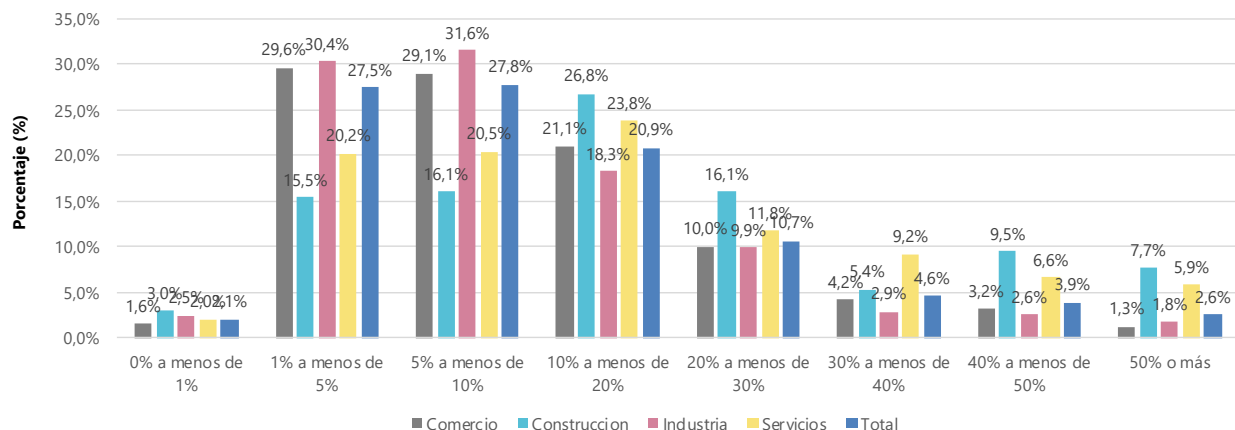

Nota: Porcentajes basados en el total de empresas que respondieron la encuesta en el mes de referencia.

Fuente: DANE, EPE.

Conocimiento, solicitud y beneficio de políticas gubernamentales de apoyo

En noviembre de 2021, el 72,4% de las empresas encuestadas piensan que la política necesaria más importante para apoyar al sector privado durante la pandemia de COVID-19 debería ser los subsidios a la nómina.

¿Cuáles serían las políticas necesarias más importantes para apoyar a esta empresa durante la pandemia de COVID-19?

Según sectores

Noviembre de 2021

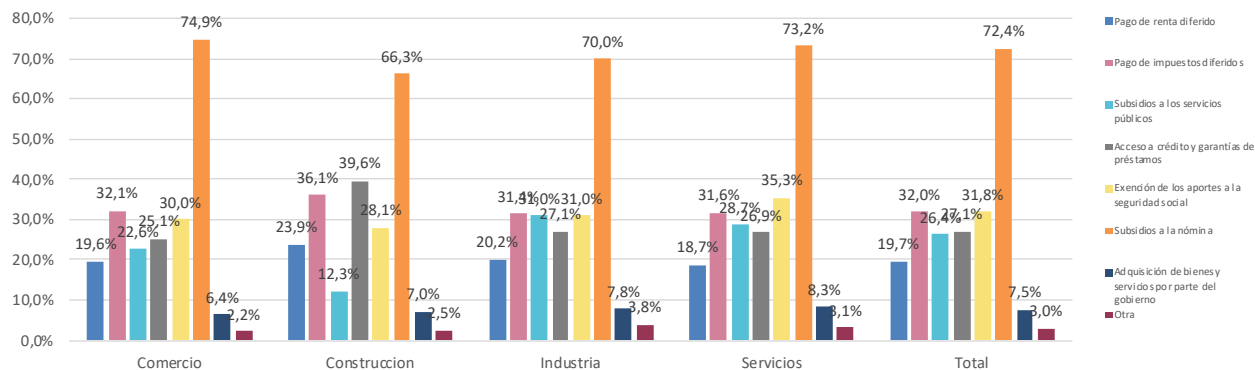

Fuente: DANE, EPE.

Acerca de Encuesta Pulso Empresarial

La Encuesta Pulso Empresarial fue creada por el DANE con el apoyo del Banco Mundial, el Banco Interamericano de Desarrollo -BID y el Banco de Desarrollo de América Latina -CAF con el objetivo de medir el impacto de la emergencia económica, social y ambiental causada por el COVID-19 en las actividades económicas de las empresas y para hacer seguimiento a sus mecanismos de ajuste y gestión.

Esta encuesta permite contar con indicadores actualizados sobre:

- a. Estado de las operaciones.
- b. Canales de afectación de las operaciones y el personal ocupado.
- c. Mecanismos de ajuste implementados.
- d. Expectativas sobre el comportamiento de la economía.
- e. Percepción sobre las políticas de apoyo y beneficios acogidos por la empresa.

La encuesta Pulso Empresarial utiliza el directorio de las encuestas económicas mensuales de manufactura, comercio y servicios, y recolecta información de aproximadamente 8.400 empresas en estos tres sectores.



@DANE_Colombia



/DANEColombia



/DANEColombia



DANEColombia

Si requiere información adicional, contáctenos a través del correo

contacto@dane.gov.co

Departamento Administrativo Nacional de Estadística –DANE Bogotá, Colombia

www.dane.gov.co