

El Indicador de Confianza Empresarial -ICE- para las empresas de Comercio, Industria manufacturera, Servicios y Construcción fue de 58,7 en julio de 2021

Indicador de confianza empresarial – ICE Resultados para total nacional Junio de 2020 – julio de 2021

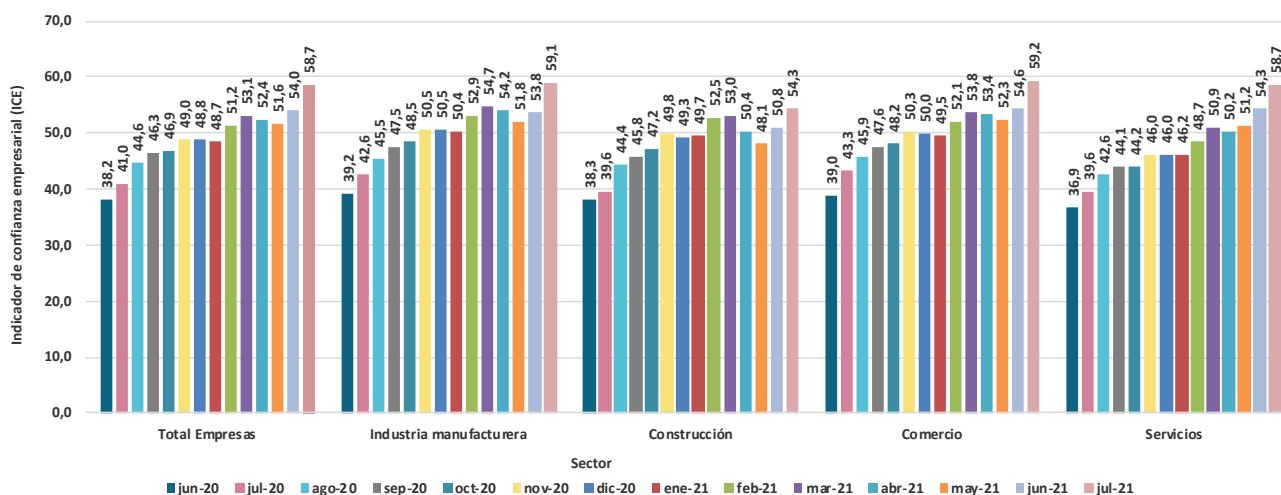

Fuente: DANE – EPE.

- Por sectores, Comercio presentó el valor más alto del ICE en julio de 2021 (59,2), seguido de Industria manufacturera (59,1), Servicios (58,7) y Construcción (54,3).
- El 91,8% de las empresas de Comercio, Industria manufacturera, Servicios y Construcción reportó en junio de 2021 una operación normal, lo que refleja un incremento de 10,8 puntos porcentuales (p.p.) frente al mes inmediatamente anterior. Comercio, con 96,3%, registró el porcentaje más alto de empresas con operación normal; Construcción presentó la menor proporción (75,8%).
- En junio de 2021, el 23,4% de las empresas de los cuatro sectores reportaron reducción de trabajadores u horas laboradas, 14,2 p.p. menos que lo registrado en mayo de 2021. Por sectores, Construcción evidenció la proporción más alta de empresas con esta afectación (32,8%), seguido de Industria manufacturera (26,7%), Servicios (21,3%) y Comercio (20,8%).
- De acuerdo con la Encuesta Pulso Empresarial, en junio de 2021 el 39,0% del total de unidades económicas utilizó internet para la venta de productos o servicios, el 42,9% lo usó para la compra de insumos, y el 71,3% utilizó internet para medios de pago.
- En julio de 2021, el 58,3% del total de las empresas de los cuatro sectores esperaban un aumento en sus ingresos durante los próximos tres meses. En Comercio, el 60,9% de las unidades económicas esperaba contar con este incremento, mientras que el 47,2% de aquellas de Construcción reportó esta expectativa.
- Para el mes de julio de 2021 el 80,3% de las empresas de los cuatro sectores tenía conocimiento de las políticas gubernamentales de apoyo al sector privado; y el 59,5% había solicitado o se había beneficiado de dichas políticas.

Indicador de Confianza Empresarial -ICE-

Para de julio de 2021, el Indicador de Confianza Empresarial -ICE- para las empresas de Comercio, Industria manufacturera, Servicios y Construcción fue 58,7, 4,7 puntos porcentuales más que lo registrado en el mes inmediatamente anterior.

Por sectores, Comercio presentó el valor más alto del ICE en julio de 2021 (59,2), seguido de Industria manufacturera (59,1), Servicios (58,7) y Construcción (54,3).

Estado de las operaciones

El 91,8% de las empresas de Comercio, Industria manufacturera, Servicios y Construcción reportó en junio de 2021 una operación normal, lo que refleja un incremento de 10,8 puntos porcentuales (p.p.) frente el mes inmediatamente anterior. Comercio, con 96,3%, registró el porcentaje más alto de empresas con operación normal; Construcción presentó la menor proporción (75,8%).

Porcentaje de empresas con operación normal

Según sectores

Abril de 2020 – junio de 2021

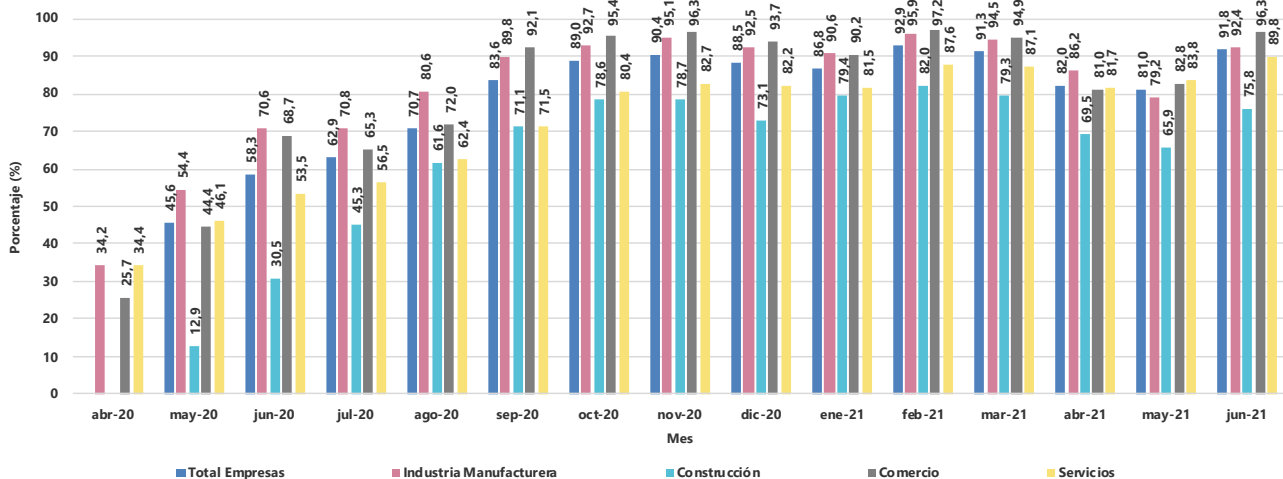

Fuente: DANE - EPE

Canales de afectación

En junio de 2021, el 23,4% de las empresas de los cuatro sectores reportaron reducción de trabajadores u horas laboradas, 14,2 p.p. menos que lo registrado en mayo de 2021. Por sectores, Construcción evidenció la proporción más alta de empresas con esta afectación (32,8%), seguido de Industria manufacturera (26,7%), Servicios (21,3%) y Comercio (20,8%).

El 16,9% del total de las empresas reportó problemas en el aprovisionamiento de insumos, y el 24,4% registró una disminución en la demanda de sus productos o servicios.

Porcentaje de empresas que reportaron disminución en la demanda por sus productos o servicios

Según sectores

Abril de 2020 – junio de 2021

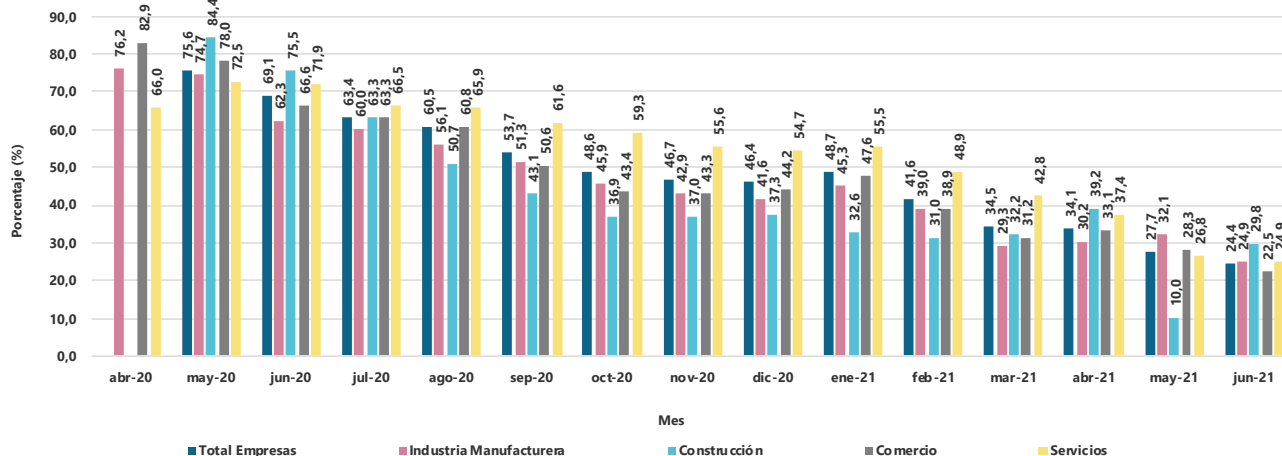

Fuente: DANE - EPE

Por otra parte, en junio de 2021 el 16,6% de las unidades económicas de los cuatro sectores reportó dificultades en el acceso a servicios financieros, lo que representa una reducción de 2,4 p.p. en comparación con mayo de ese mismo año; en Construcción, el 33,9% de las empresas reportó esta dificultad, así como el 11,7% de aquellas en Comercio.

Por último, el 36,5% del total de empresas sostuvo haber presentado una disminución en el flujo de efectivo en junio de 2021; en el mes inmediatamente anterior, dicha proporción fue 44,6%.

Mecanismos de ajuste

De acuerdo con la Encuesta Pulso Empresarial, el 47,7% del total de las empresas de los cuatro sectores utilizaron internet en junio de 2021 como mecanismo de ajuste para promover el trabajo en casa.

De igual manera, en junio de 2021 el 39,0% del total de unidades económicas utilizó internet para la venta de productos o servicios, el 42,9% lo usó para la compra de insumos, y el 71,3% utilizó internet para medios de pago.

Bogotá D.C.
12 de agosto de 2021

Encuesta Pulso Empresarial
Ronda no. 15 – junio / julio de 2021

Porcentaje de empresas que reportaron hacer uso de internet como mecanismo de ajuste para venta de productos o servicios

Según sectores

Abril de 2020 – junio de 2021

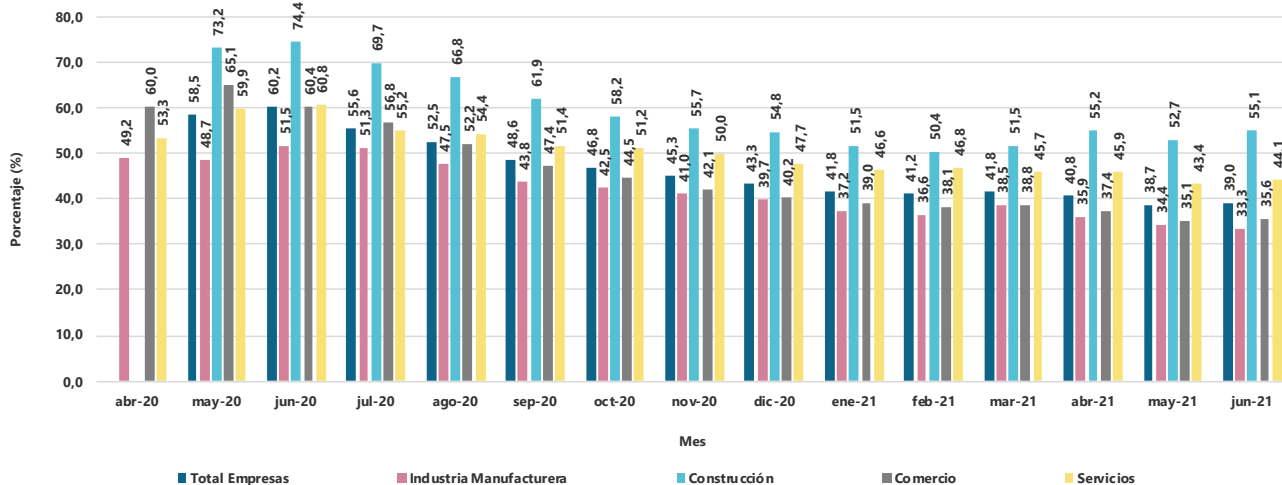

Fuente: DANE – EPE

Así mismo, se registró que el 4,8% de las empresas de los cuatro sectores realizaron una innovación en junio de 2021 como mecanismo de ajuste para mantener la normalidad en las operaciones y en la demanda. Por sectores, Construcción presentó la mayor proporción de empresas que aplicaron este mecanismo de ajuste (7,5%), mientras que Industria manufacturera evidenció el menor porcentaje (3,1%).

Porcentaje de empresas que reportaron haber realizado una innovación como mecanismo de ajuste para mantener la normalidad en operaciones y en demanda

Según sectores

Mayo de 2020 – junio de 2021

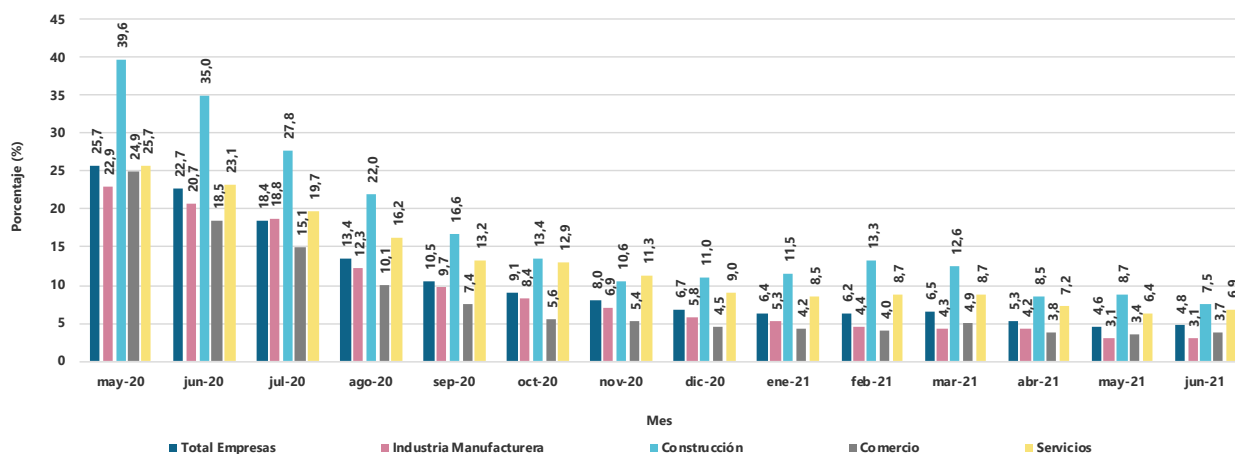

Fuente: DANE – EPE

Bogotá D.C.
12 de agosto de 2021

Encuesta Pulso Empresarial
Ronda no. 15 – junio / julio de 2021

Adicionalmente, el 5,9% de las unidades económicas de Comercio, Industria manufacturera, Servicios y Construcción reportó un aumento en el personal trabajando en casa durante junio de 2021 en comparación con el mismo mes del año anterior.

Expectativas e incertidumbre

Por otra parte, la Encuesta Pulso Empresarial evidenció que en julio de 2021 el 58,3% del total de las empresas de los cuatro sectores esperaban un aumento en sus ingresos durante los próximos tres meses. Desde la perspectiva de los sectores, en Comercio el 60,9% esperaba contar con este incremento, mientras que el 47,2% de las unidades económicas de Construcción reportó esta expectativa.

Porcentaje de empresas que reportan que esperan un aumento en sus ingresos durante los próximos tres meses Según sectores Junio de 2020 – julio de 2021

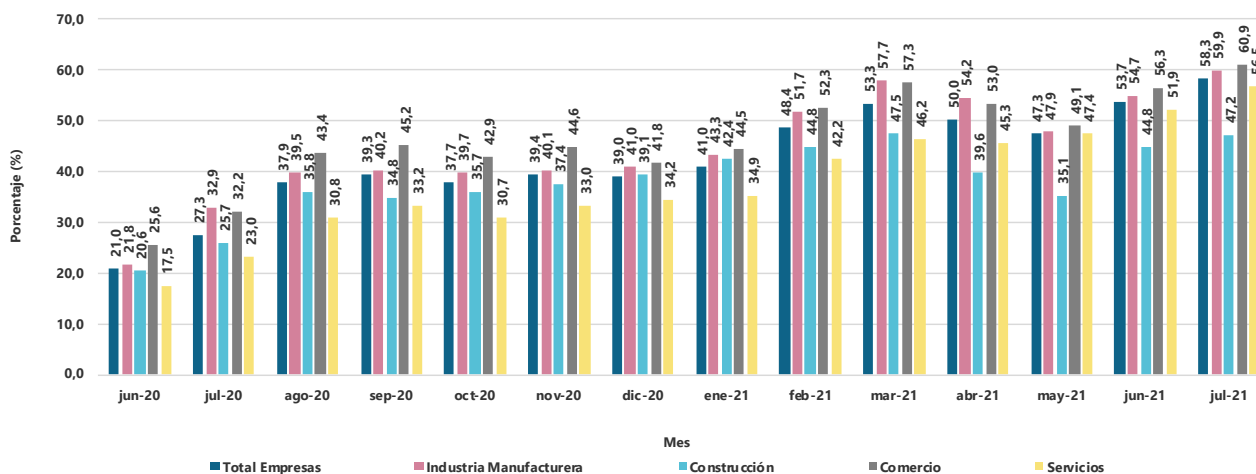

Fuente: DANE - EPE

Por otra parte, el 67,3% del total de las empresas reportó en julio de 2021 que esperaba estabilidad en su personal ocupado durante los próximos tres meses. Esta expectativa sube al 74,7% en el sector de Comercio, y se reduce al 58,4% en Construcción.

El 20,5% de las unidades económicas de los cuatro sectores sostuvo en julio de 2021 que esperaba retrasarse en el pago de sus pasivos pendientes durante el mes siguiente; por sectores, el 31,5% de las empresas de Construcción reportó esta expectativa, frente al 16,0% de las de Comercio.

Bogotá D.C.
12 de agosto de 2021

Encuesta Pulso Empresarial
Ronda no. 15 – junio / julio de 2021

Conocimiento, solicitud y beneficio de políticas gubernamentales de apoyo

Según la Encuesta Pulso Empresarial, en julio de 2021 el 80,3% de las empresas de los cuatro sectores tenía conocimiento de las políticas gubernamentales de apoyo al sector privado, y el 59,5% había solicitado o se había beneficiado de dichas políticas.

Porcentaje de empresas que han solicitado o se han beneficiado de políticas gubernamentales de apoyo al sector privado

Según sectores

Mayo de 2020 – julio de 2021

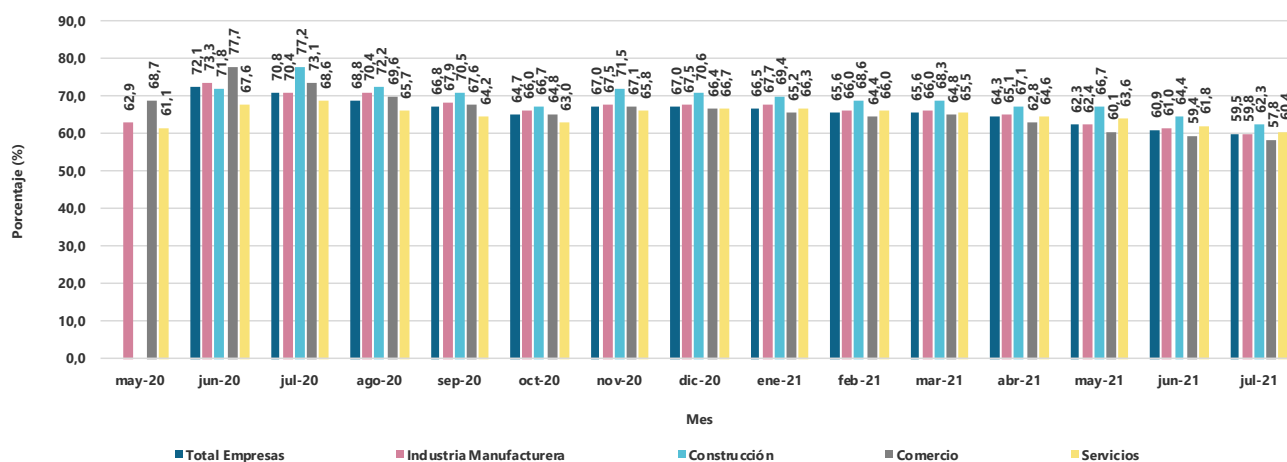

Fuente: DANE - EPE

Bogotá D.C.
12 de agosto de 2021

Encuesta Pulso Empresarial
Ronda no. 15 – junio / julio de 2021

Acerca de Encuesta Pulso Empresarial

La Encuesta Pulso Empresarial fue creada por el DANE con el apoyo del Banco Mundial, el Banco Interamericano de Desarrollo -BID- y el Banco de Desarrollo de América Latina -CAF-, con el objetivo de medir el impacto de la emergencia económica, social y ambiental causada por el COVID-19 en las actividades económicas de las empresas, y para hacer seguimiento a sus mecanismos de ajuste y gestión.

Esta encuesta permite contar con indicadores actualizados sobre:

- a. Estado de las operaciones.
- b. Canales de afectación de las operaciones y el personal ocupado.
- c. Mecanismos de ajuste implementados.
- d. Expectativas sobre el comportamiento de la economía.
- e. Percepción sobre las políticas de apoyo y beneficios acogidos por la empresa.

La encuesta Pulso Empresarial utiliza el directorio de las encuestas económicas mensuales de manufactura, comercio y servicios, y recolecta información de aproximadamente 8.400 empresas en estos tres sectores.



@DANE_Colombia



/DANEColombia



/DANEColombia



DANEColombia

Si requiere información adicional, contáctenos a través del correo

contacto@dane.gov.co

Departamento Administrativo Nacional de Estadística –DANE Bogotá, Colombia

www.dane.gov.co