

El Indicador de Confianza Empresarial -ICE- en enero de 2021 para las empresas de Comercio, Industria manufacturera, Servicios y Construcción fue de 48,7

Indicador de confianza empresarial – ICE Resultados para total nacional Junio de 2020 – enero de 2021

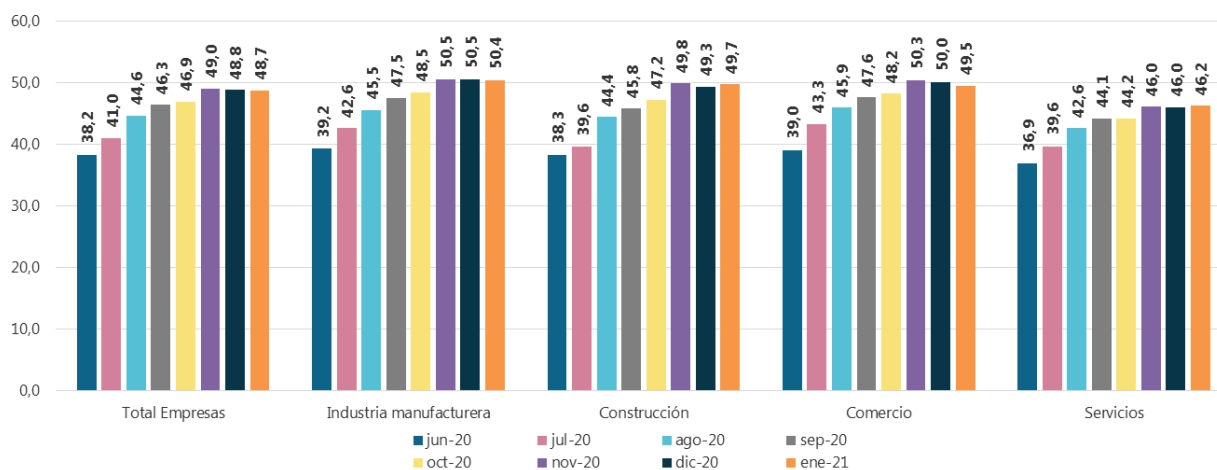

Fuente: DANE – EPE.

- Desde la perspectiva de los sectores, la Industria manufacturera registró el Indicador de Confianza Empresarial –ICE- más alto en enero de 2021 (50,4), seguido de Construcción con 49,7, Comercio con 49,5, y Servicios con 46,2.
- En diciembre de 2020, el 88,5% de las empresas de los cuatro sectores reportó que su operación fue normal. Al respecto, Comercio presentó el porcentaje más alto (93,7%), mientras que Construcción registró la menor proporción (73,1%).
- El 46,4% del total de las unidades económicas confirmó que diciembre de 2020 presentó una reducción de la demanda por sus productos y servicios, 1,0 p.p. menos que lo reportado en el mes inmediatamente anterior. El sector de Servicios registró la proporción más alta con esta afectación (54,7%) mientras que Construcción tuvo la más baja (37,3%).
- El 43,3% del total de las unidades económicas hicieron uso de internet en diciembre de 2020 como mecanismo de ajuste para la venta de productos o servicios. Dicha proporción fue 44,5% en noviembre y 46,8% en octubre de 2020.
- En enero de 2021, el 41,0% de las empresas en los cuatro sectores sostuvo que espera un aumento en sus ingresos durante los próximos tres meses, lo que refleja un incremento de 2,1 p.p. frente a la expectativa registrada en diciembre de 2020.
- Así mismo, la Encuesta Pulso Empresarial evidenció que en enero de 2021 el 65,0% de las unidades económicas de los cuatro sectores esperaba estabilidad en el personal ocupado en la empresa durante los próximos tres meses.

Indicador de Confianza Empresarial -ICE-

El Indicador de Confianza Empresarial -ICE- para las empresas de Comercio, Industria manufacturera, Servicios y Construcción fue 48,7 en enero de 2021. Dicho valor en diciembre de 2020 había sido 48,8, mientras que en junio de ese año fue 38,2.

Por sectores, la Industria manufacturera registró el valor más alto en enero de 2021 (50,4), seguido de Construcción con 49,7, Comercio con 49,5, y Servicios con 46,2.

Estado de las operaciones

En diciembre de 2020, el 88,5% de las empresas de Comercio, Industria manufacturera, Servicios y Construcción reportó que su operación fue normal, 2,8 puntos porcentuales menos que lo registrado en noviembre del mismo año. Comercio presentó el porcentaje más alto (93,7%) de unidades económicas que operaron normalmente, mientras que Construcción registró la menor proporción (73,1%).

Porcentaje de empresas con operación normal

Según sectores

Abril - diciembre de 2020

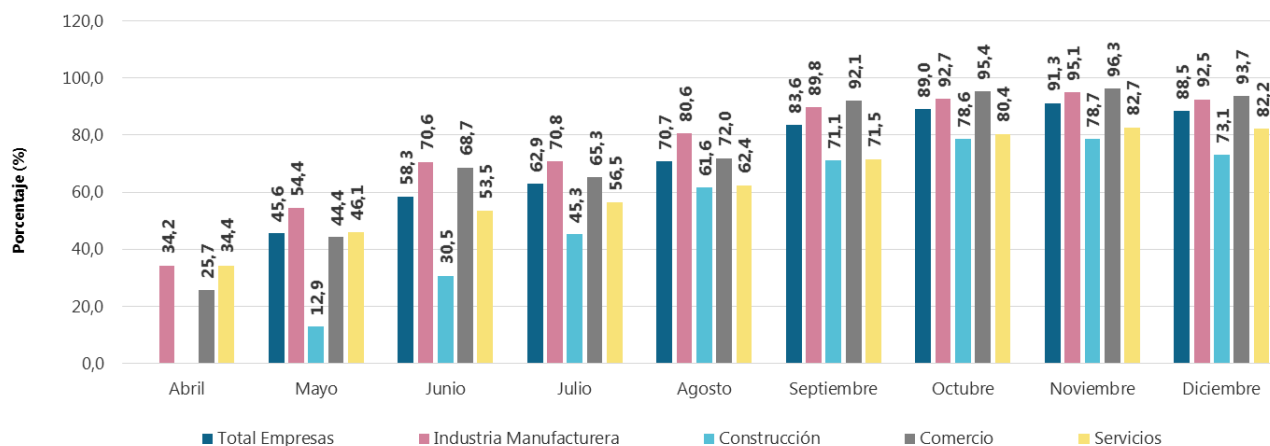

Fuente: DANE - EPE

Canales de afectación

Por otra parte, la Encuesta Pulso Empresarial evidenció que en diciembre de 2020 el 18,6% de las empresas de los cuatro sectores reportó una reducción de trabajadores o de horas laboradas. Para el sector de Construcción dicho porcentaje fue 24,8% frente al 15,2% reportado en Comercio.

Porcentaje de empresas que reportaron reducción de trabajadores u horas laboradas

Según sectores

Abril - diciembre de 2020

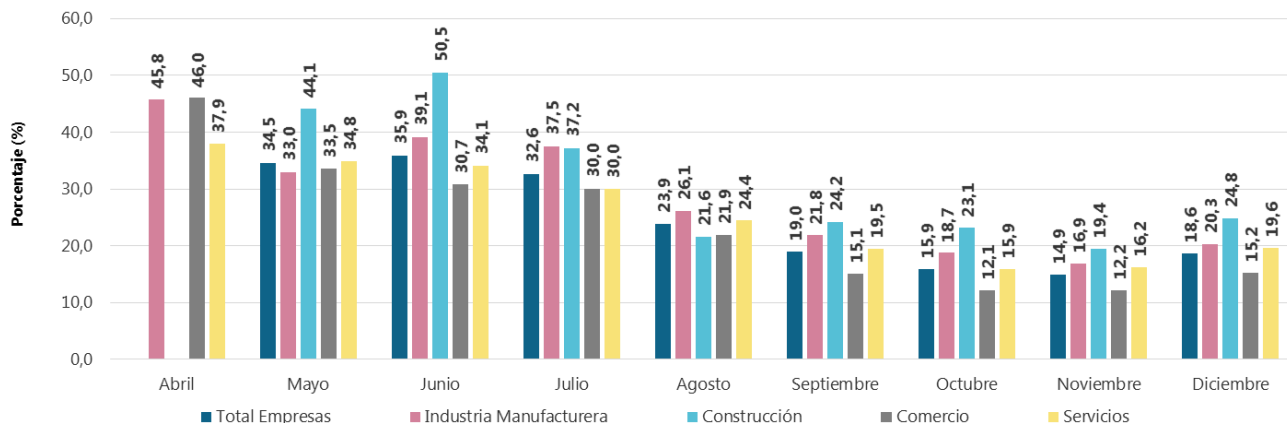

Fuente: DANE - EPE

Así mismo, el 10,5% del total de las unidades económicas sostuvo que en diciembre de 2020 tuvo problemas en el aprovisionamiento de insumos, proporción que es 0,8 p.p. superior con respecto a noviembre de ese mismo año.

En cuanto a la reducción de la demanda por sus productos y servicios, el 46,4% confirmó que presentó esta afectación en diciembre de 2020, frente al 47,4% reportado en el mes inmediatamente anterior. El sector de Servicios registró la proporción más alta con esta afectación (54,7%) mientras que Construcción tuvo la más baja (37,3%).

Porcentaje de empresas que reportaron disminución en la demanda por sus productos o servicios

Según sectores

Abril - diciembre de 2020

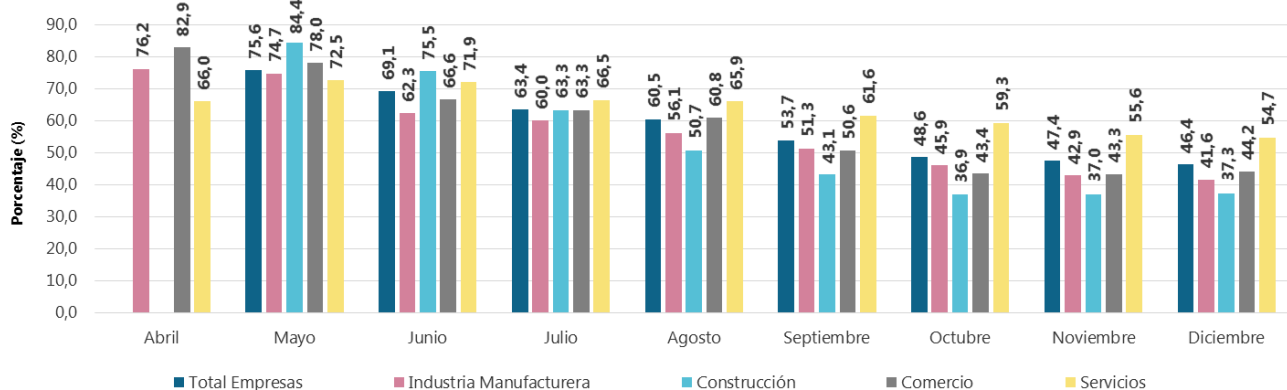

Fuente: DANE - EPE

El sector de Construcción fue aquel con la mayor proporción de unidades económicas (31,1%) que reportaron dificultades en el acceso a servicios financieros en diciembre de 2020; en Servicios, el 18,4% confirmó dicha afectación, así como el 17,7% en la Industria manufacturera y el 12,7% en Comercio.

Por último, el 40,6% de las empresas de los cuatro sectores sostuvo que presentó en diciembre de 2020 una disminución en el flujo de efectivo; en el mes inmediatamente anterior, dicha proporción fue 41,6%. Por sectores, Construcción presentó el más alto porcentaje (54,8%) de unidades económicas con esta dificultad.

Mecanismos de ajuste

El 53,1% de las empresas de los cuatro sectores afirmaron que utilizaron internet en diciembre de 2020 para promover el trabajo en casa, 0,3 p.p. menos que en noviembre y 2,3 p.p. inferior con respecto a octubre de ese mismo año.

De igual manera, el 43,3% del total de las unidades económicas hicieron uso de internet como mecanismo de ajuste para la venta de productos o servicios. Dicha proporción fue 44,5% en noviembre y 46,8% en octubre de 2020.

Porcentaje de empresas que reportaron hacer uso de internet como mecanismo de ajuste para venta de productos o servicios

Según sectores

Abril - diciembre de 2020

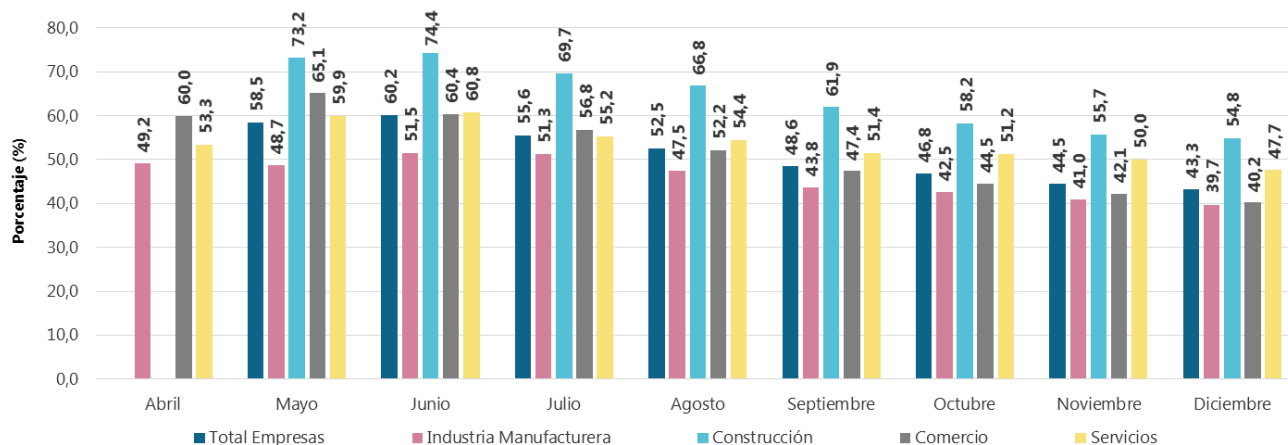

Fuente: DANE – EPE

En diciembre de 2020, Internet también fue utilizado por el 44,3% de las empresas para la compra de insumos, y por el 74,6% como medio de pago.

Para mantener la normalidad en sus operaciones y demanda, el 6,7% de las unidades económicas en los cuatro sectores confirmó que en diciembre de 2020 realizó alguna innovación, mientras que el 12,0% realizó inversiones en soluciones digitales.

Expectativas e incertidumbre

El 41,0% de las empresas en los cuatro sectores sostuvo en enero de 2021 que espera un aumento en sus ingresos durante los próximos tres meses, lo que refleja un incremento de 2,1 p.p. frente a la expectativa registrada en diciembre de 2020. La mayor proporción de unidades económicas con esta expectativa se evidenció en Comercio con el 44,5%, seguido de Industria manufacturera (43,3%), Construcción (42,4%) y Servicios (34,9%).

Porcentaje de empresas que reportan que esperan un aumento en sus ingresos durante los próximos tres meses Según sectores Junio de 2020 – enero de 2021

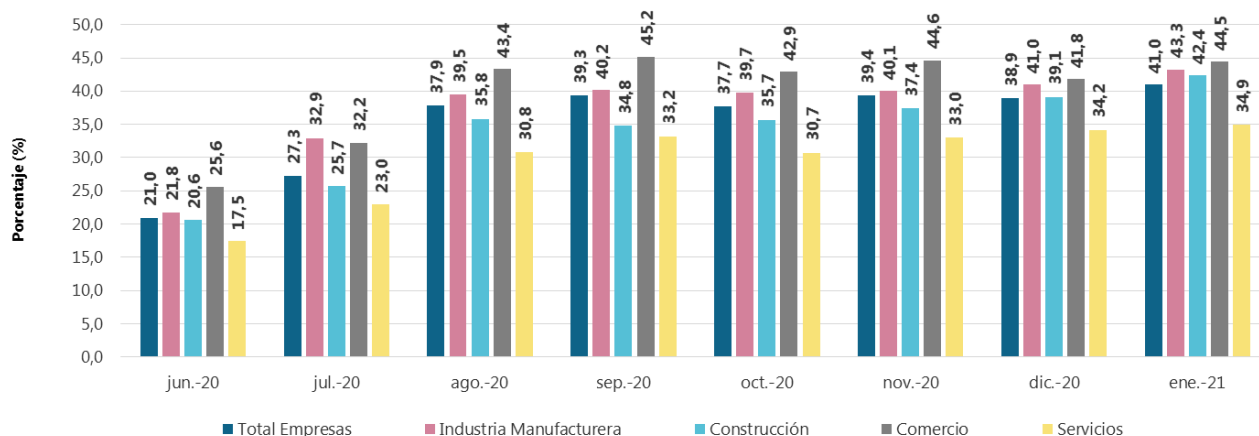

Fuente: DANE - EPE

En enero de 2021, el 65,0% de las unidades económicas de los cuatro sectores reportó que esperaba estabilidad en el personal ocupado en la empresa durante los próximos tres meses, donde Comercio (72,9%) registró la mayor proporción mientras que Servicios presentó la menor (56,0%).

El 23,3% del total de las empresas sostuvo en enero de 2021 que esperaba retrasarse en el pago de sus pasivos pendientes durante el mes siguiente. Al respecto, el 35,1% de las unidades económicas de la Construcción lo reportó, al igual que el 27,3% en Servicios, el 22,1% en Industria manufacturera, y el 18,7% en Comercio.

Porcentaje de empresas que reportan que esperan retrasarse en el pago de sus pasivos pendientes durante el mes siguiente al de referencia

Según sectores

Junio de 2020 – enero de 2021

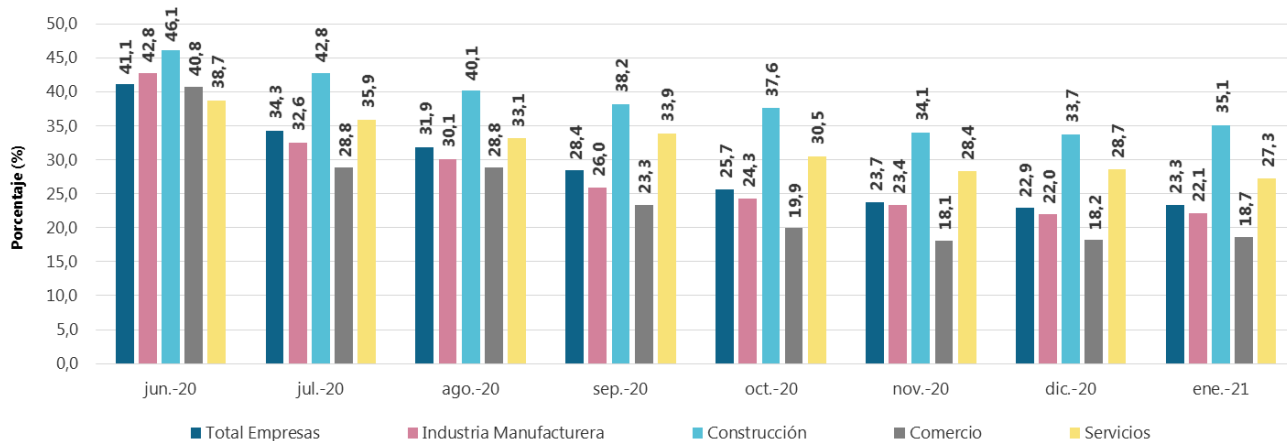

Fuente: DANE - EPE

Conocimiento, solicitud y beneficio de políticas gubernamentales de apoyo

Finalmente, la Encuesta Pulso Empresarial evidenció que el 85,0% de las empresas de los cuatro sectores en enero de 2021 tenía conocimiento de las políticas gubernamentales de apoyo al sector privado; y el 66,5% habían solicitado o se habían beneficiado de dichas políticas.

Acerca de Encuesta Pulso Empresarial

La Encuesta Pulso Empresarial fue creada por el DANE con el apoyo del Banco Mundial, el Banco Interamericano de Desarrollo -BID- y el Banco de Desarrollo de América Latina -CAF-, con el objetivo de medir el impacto de la emergencia económica, social y ambiental causada por el COVID-19 en las actividades económicas de las empresas, y para hacer seguimiento a sus mecanismos de ajuste y gestión.

Esta encuesta permite contar con indicadores actualizados sobre:

- a. Estado de las operaciones.
- b. Canales de afectación de las operaciones y el personal ocupado.
- c. Mecanismos de ajuste implementados.
- d. Expectativas sobre el comportamiento de la economía.
- e. Percepción sobre las políticas de apoyo y beneficios acogidos por la empresa.

La encuesta Pulso Empresarial utiliza el directorio de las encuestas económicas mensuales de manufactura, comercio y servicios, y recolecta información de aproximadamente 8.400 empresas en estos tres sectores.



@DANE_Colombia



/DANEColombia



/DANEColombia



DANEColombia

Si requiere información adicional, contáctenos a través del correo

contacto@dane.gov.co

Departamento Administrativo Nacional de Estadística –DANE Bogotá, Colombia

www.dane.gov.co