

El Indicador de Confianza Empresarial –ICE para las empresas de Comercio, Industria manufacturera, Servicios y Construcción fue de 63,1 en septiembre de 2021

Indicador de Confianza Empresarial –ICE Resultados para total nacional Junio de 2020-septiembre de 2021

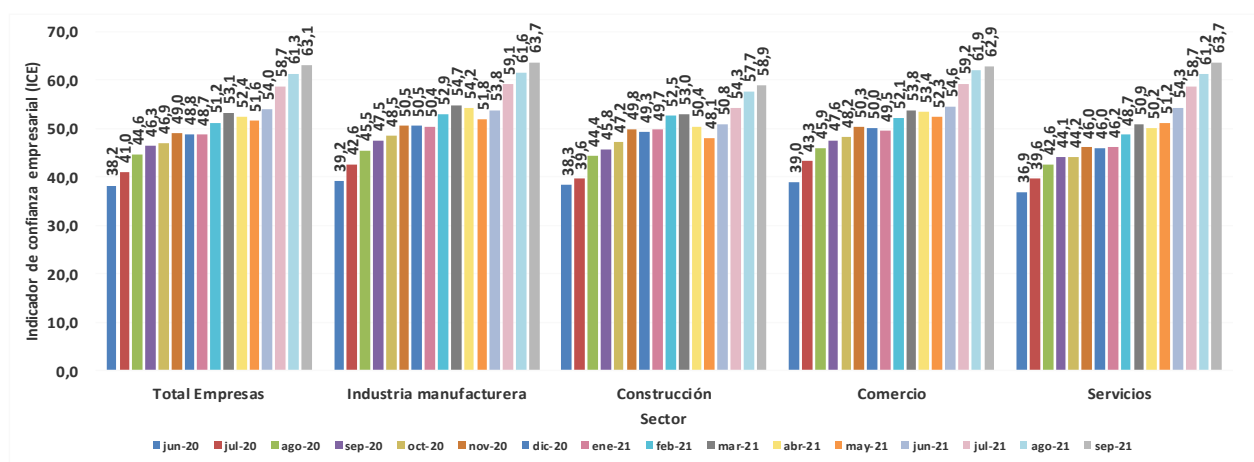

Fuente: DANE, EPE.

- Por sectores, Industria manufacturera y Servicios registraron el valor más alto del ICE en septiembre de 2021 (63,7), seguido de Comercio (62,9) y Construcción (58,9).
- El 95,5% de las empresas de Comercio, Industria manufacturera, Servicios y Construcción reportaron una operación normal en agosto de 2021, lo que refleja un incremento de 1,4 puntos porcentuales (p.p.) frente el mes inmediatamente anterior. Comercio, con 98,0%, registró el porcentaje más alto de empresas con operación normal; Construcción presentó la menor proporción (82,9%).
- En agosto de 2021, el 8,4% de las empresas de los cuatro sectores reportaron reducción de trabajadores u horas laboradas, 5,1 p.p. menos que lo registrado en junio de 2021. Por sectores, Construcción evidenció la proporción más alta de empresas con esta afectación (11,6%), seguido de Industria manufacturera (8,6%), Servicios (8,4%) y Comercio (7,6%).
- En agosto de 2021, el 37,9% del total de unidades económicas utilizó internet para la venta de productos o servicios, el 42,1% lo usó para la compra de insumos y el 69,7% utilizó internet para medios de pago.
- En agosto de 2021, el 61,5% del total de las empresas de los cuatro sectores esperaban un aumento en sus ingresos durante los próximos tres meses. En Comercio, el 65,5% de las unidades económicas esperaba contar con este incremento. En Construcción, el 47,7% reportó esta expectativa.
- En septiembre de 2021, el 69,7% de las empresas de los cuatro sectores piensan que la política necesaria más importante para apoyar al sector privado durante la pandemia de COVID-19 debería ser los subsidios a la nómina.

Indicador de Confianza Empresarial –ICE

Para septiembre de 2021, el Indicador de Confianza Empresarial –ICE para las empresas de Comercio, Industria manufacturera, Servicios y Construcción fue 63,1, es decir 1,8 puntos porcentuales más que lo registrado en el mes inmediatamente anterior.

Por sectores, Industria manufacturera y Servicios presentaron el valor más alto del ICE en septiembre de 2021 (63,7), seguido de Comercio (62,9) y Construcción (58,9).

Estado de las operaciones

El 95,5% de las empresas de Comercio, Industria manufacturera, Servicios y Construcción reportó en agosto de 2021 una operación normal, lo que refleja un incremento de 1,4 puntos porcentuales (p.p.) frente el mes inmediatamente anterior. Comercio, con 98,0%, registró el porcentaje más alto de empresas con operación normal, mientras que Construcción presentó la menor proporción (82,9%).

Dentro del sector Comercio, la división *Comercio al por mayor y en comisión o por contrata, excepto el comercio de vehículos automotores y motocicletas* reportó en agosto de 2021 una operación normal de 98,9%.

Estado de las operaciones Sector comercio

Divisiones	Mes de referencia			Variaciones anuales*			Variaciones mensuales*		
	Agosto 2021 (%)			Agosto 2021 / agosto 2020			Agosto 2021 / julio 2021		
	Operación normal	Operación parcial	Cierre temporal	Operación normal	Operación parcial	Cierre temporal	Operación normal	Operación parcial	Cierre temporal
Comercio	98,0	1,1	0,9	26,1	-25,4	-0,7	0,2	-0,2	0,0
Comercio, mantenimiento y reparación de vehículos automotores y motocicletas, sus partes, piezas y accesorios	96,7	1,2	2,0	26,1	-26,1	0,0	-0,6	0,6	0,0
Comercio al por mayor y en comisión o por contrata, excepto el comercio de vehículos automotores y motocicletas	98,9	1,0	0,2	16,7	-16,1	-0,6	0,3	0,0	-0,3
Comercio al por menor (incluso el comercio al por menor de combustibles), excepto el de vehículos automotores y motocicletas	97,8	1,1	1,1	35,5	-34,5	-1,0	0,5	-0,7	0,3

Nota: Porcentajes basados en el total de empresas que respondieron la encuesta en el mes de referencia.

*Variaciones en puntos porcentuales

Fuente: DANE, EPE.

En agosto de 2021, el 90,1% de las empresas encuestadas reportaron que de 0% a menos de 1% del personal ocupado total fue despedido. El 93,0% reportaron que de 0% a menos de 1% del personal ocupado total se le otorgaron licencias no remuneradas.

**En agosto de 2021, ¿qué porcentaje del personal ocupado total...?
Según sector y empresas que respondieron "0% a menos de 1%"
Agosto de 2020**

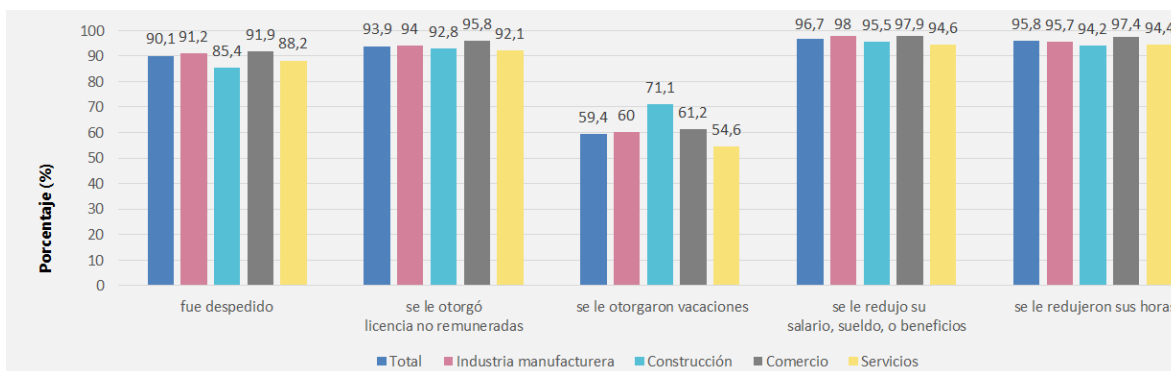

Fuente: DANE, EPE.

Canales de afectación

En agosto de 2021, el 8,4% de las empresas de los cuatro sectores reportaron reducción de trabajadores u horas laboradas, 5,1 p.p. menos que lo registrado en julio de 2021. Por sectores, Construcción evidenció la proporción más alta de empresas con esta afectación (11,6%), seguido de Industria manufacturera (8,6%), Servicios (8,4%) y Comercio (7,6%). Dentro de Construcción, el 20,0% de las *Actividades especializadas para la construcción de edificios y obras de ingeniería civil* vieron reducción en sus trabajadores u horas laboradas.

Por su parte, en agosto de 2021, el 15,1% de las unidades económicas de los cuatro sectores reportó dificultades en el acceso a servicios financieros, lo que representa una reducción de 0,6 p.p. en comparación con junio de ese mismo año; en Construcción, el 32,0% de las empresas reportó esta dificultad, así como el 15,7% de aquellas en Industria manufacturera. En Construcción, el 33,1% de la división *Obras de ingeniería civil* indicó dificultades en este canal de afectación.

Canales de afectación de las empresas: Porcentaje de empresas que tuvieron... Sector construcción

Divisiones	Mes de referencia Agosto 2021 (%)				Variaciones anuales* Agosto 2021 / agosto 2020				Variaciones mensuales* Agosto 2021 / julio 2021			
	Reducción de trabajadores u horas laboradas	Disminución de demanda	Dificultades acceso a servicios financieros	Disminución flujo de efectivo	Reducción de trabajadores u horas laboradas	Disminución de demanda	Dificultades acceso a servicios financieros	Disminución flujo de efectivo	Reducción de trabajadores u horas laboradas	Disminución de demanda	Dificultades acceso a servicios financieros	Disminución flujo de efectivo
Construcción	11,6	20,2	32,0	48,4	-10,1	-30,5	-8,9	-20,8	-7,6	-3,7	1,4	1,1
Construcción de edificios	10,6	20,7	31,6	45,6	-9,6	-31,3	-8,6	-22,4	-7,0	-3,1	-0,2	-0,3
Obras de ingeniería civil	10,2	18,6	33,1	53,4	-18,8	-28,7	-11,7	-17,7	-9,5	-5,9	7,4	4,6
Actividades especializadas para la construcción de edificios y obras de ingeniería civil	20,0	20,0	32,2	55,9	0,5	-26,3	-6,8	-19,7	-7,9	-3,0	-0,6	3,5

Nota: Porcentajes basados en el total de empresas que respondieron la encuesta en el mes de referencia.

*Variaciones en puntos porcentuales

Fuente: DANE, EPE.

El 10,5% del total de las empresas reportó problemas en el aprovisionamiento de insumos. A su vez, en agosto de 2021, el 69,1% de las empresas reportaron que por problemas de disponibilidad, sufrieron una interrupción en el flujo de insumos; esta razón fue de 77,8% para las empresas del sector de la construcción. El 66,7% de las empresas reportaron un incremento en los costos; en el sector de la construcción este porcentaje fue de 83,3%.

Canales de afectación de las empresas: ¿Cuál fue la razón principal de la interrupción en el flujo de insumos? Según sectores Agosto de 2021

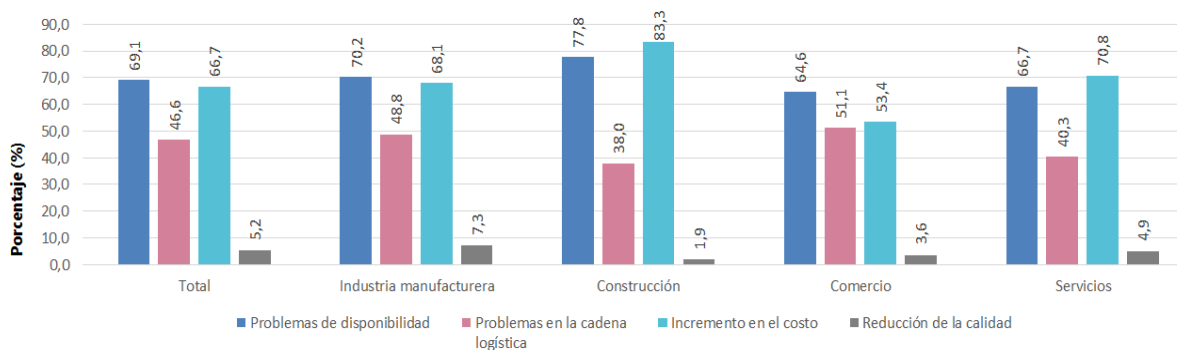

Nota: Porcentajes basados en el total de empresas que respondieron la encuesta en el mes de referencia.

Fuente: DANE, EPE.

Mecanismos de ajuste

De acuerdo con la Encuesta Pulso Empresarial, el 41,2% del total de las empresas de los cuatro sectores utilizaron internet en agosto de 2021 como mecanismo de ajuste para promover el trabajo en casa. Por sectores Construcción reportó el 58,1% y entre sus divisiones *Construcción de edificios* fue el más alto, con 61,5%.

De igual manera, en agosto de 2021, el 37,9% del total de unidades económicas de Comercio, Industria manufacturera, Servicios y Construcción utilizó internet para la venta de productos o servicios, el 42,1% lo usó para la compra de insumos y el 69,7% utilizó internet para medios de pago.

Mecanismos de ajuste: Porcentaje de empresas que usa internet o plataformas digitales para... Sector construcción

Divisiones	Mes de referencia Agosto 2021 (%)				Variaciones anuales* Agosto 2021 / agosto 2020				Variaciones mensuales* Agosto 2021 / julio 2021			
	Venta de productos o servicios	Compra de insumos	Trabajo en casa	Medios de pago	Venta de productos o servicios	Compra de insumos	Trabajo en casa	Medios de pago	Venta de productos o servicios	Compra de insumos	Trabajo en casa	Medios de pago
Construcción	47,9	57,2	58,1	83,7	-18,9	0,5	-17,4	-3,4	-4,0	-0,6	-2,9	-2,2
Construcción de edificios	50,3	55,6	61,5	82,6	-20,9	-1,7	-17,5	-5,2	-4,4	-0,9	-3,8	-3,1
Obras de ingeniería civil	43,2	61,9	51,7	88,1	-14,7	5,3	-14,1	1,3	-4,7	1,5	0,5	3,0
Actividades especializadas para la construcción de edificios y obras de ingeniería civil	42,4	57,6	49,2	81,4	-4,0	6,4	-14,3	0,9	-0,3	-3,0	-4,9	-7,2

Nota: Porcentajes basados en el total de empresas que respondieron la encuesta en el mes de referencia.

*Variaciones en puntos porcentuales

Fuente: DANE, EPE.

En agosto de 2021, el 9,9% de las empresas del sector de servicios reportaron que el 50% o más de sus ingresos fueron generados a través de redes sociales en línea, plataformas digitales y aplicaciones especializadas o de su propio sitio web. Para el total de empresas este porcentaje fue del 5,6%.

En agosto de 2021, ¿cuál fue el porcentaje de ingresos de esta empresa a través de redes sociales en línea, plataformas digitales y aplicaciones especializadas o de su propio sitio Web?

**Según sectores
Agosto de 2021**

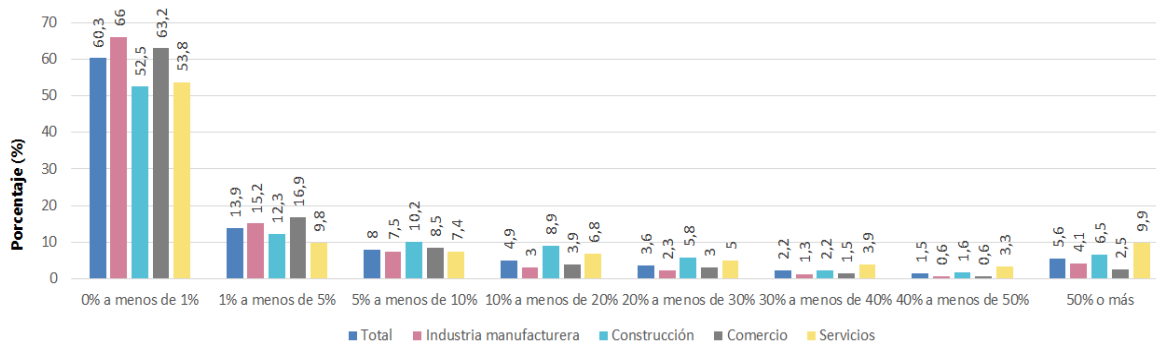

Fuente: DANE, EPE.

En agosto de 2021, el 21,6% de empresas dedicadas a actividades de servicios reportaron que 50% o más del personal ocupado trabajó vía remota desde casa. Para el total de empresas este porcentaje fue de 10,5%.

En agosto de 2021, ¿cuál fue el porcentaje del personal ocupado total que trabajó vía remota desde casa?

**Según sectores
Agosto de 2021**

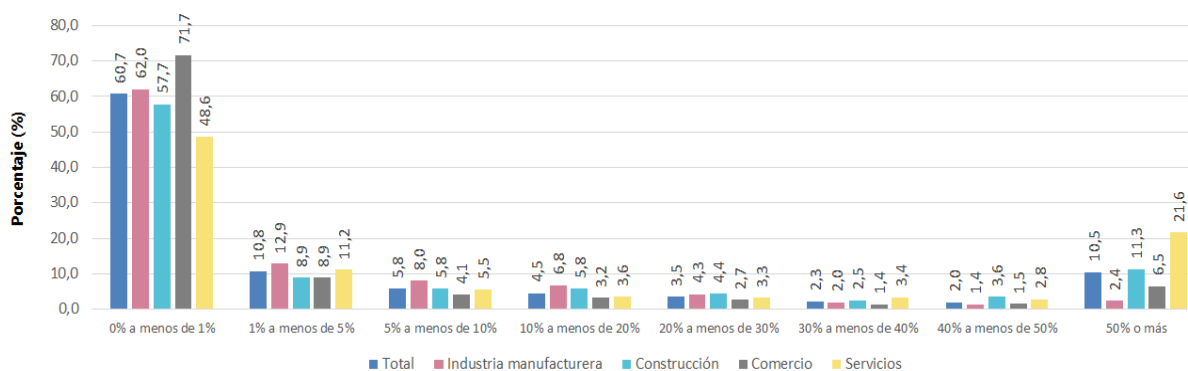

Fuente: DANE, EPE.

De la misma forma, en agosto de 2021, las empresas dedicadas a actividades de *Atención residencial medicalizada* (div 87), *Transformación de la madera y fabricación de productos de madera* (div 16) y *Curtido y recurtido de cueros* (div 15) son las que mayormente reportaron que 0% o menos de 1% del personal ocupado total trabajó vía remota desde casa.

Entre tanto, el 17,5% de total de las empresas de los cuatro sectores reportaron un aumento en el personal trabajando en casa en agosto de 2021, Construcción fue el sector con mayor proporción con el 21,5%.

Expectativas e incertidumbre

Por otra parte, la Encuesta Pulso Empresarial evidenció que en septiembre de 2021, el 61,5% del total de las empresas de los cuatro sectores esperaban un aumento en sus ingresos durante los próximos tres meses. En Comercio el 65,5% esperaba contar con este incremento, mientras que el 47,7% de las unidades económicas de Construcción reportó esta expectativa. En el sector Comercio la división de *Comercio al por menor (incluso el comercio al por menor de combustibles)*, *excepto el de vehículos automotores y motocicletas* presentó el 67,6% en este mecanismo de ajuste. Para Construcción, la división de *Obras de ingeniería* reportó el 48,7%.

Porcentaje de empresas que reportan que esperan un aumento en sus ingresos durante los próximos tres meses

Según sectores

Junio 2020-septiembre 2021

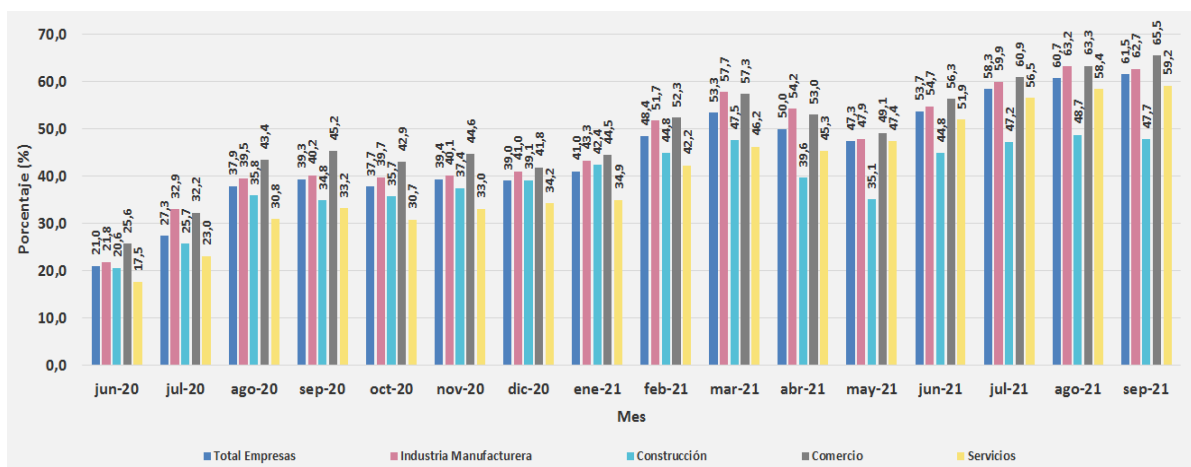

Fuente: DANE, EPE.

A su vez, el 27,9% del total de las empresas de los cuatro sectores esperan que aumenten sus ingresos en los próximos tres meses entre el 5% a menos del 10%. Para las empresas del sector manufacturero este porcentaje fue del 32,6%.

¿En cuánto espera que aumenten sus ingresos en los próximos tres meses?

Según sectores

Septiembre de 2021

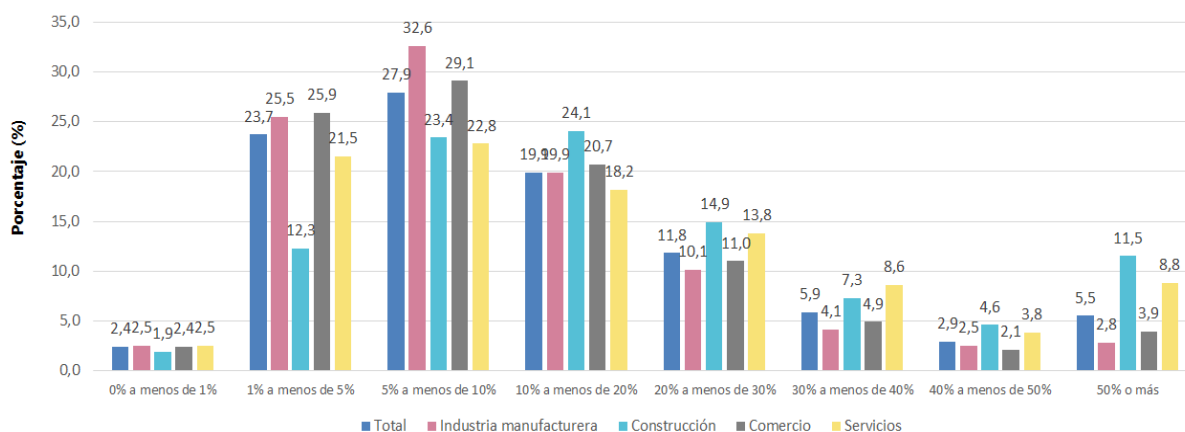

Nota: Porcentajes basados en el total de empresas que respondieron la encuesta en el mes de referencia.

Fuente: DANE, EPE

Conocimiento, solicitud y beneficio de políticas gubernamentales de apoyo

En septiembre de 2021, el 69,7% de las empresas encuestadas piensan que la política necesaria más importante para apoyar al sector privado durante la pandemia de COVID-19 debería ser los subsidios a la nómina.

¿Cuáles serían las políticas necesarias más importantes para apoyar a esta empresa durante la pandemia de COVID-19? Según sectores Septiembre de 2021

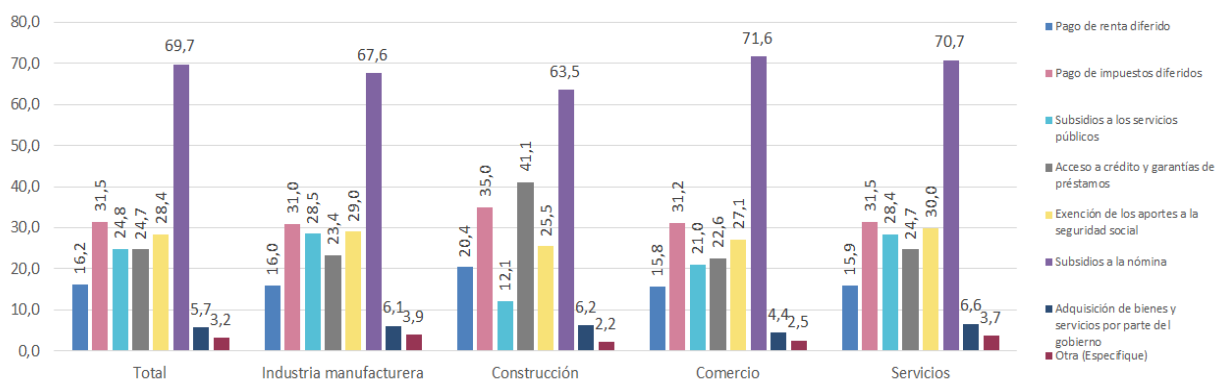

Fuente: DANE, EPE.

Acerca de Encuesta Pulso Empresarial

La Encuesta Pulso Empresarial fue creada por el DANE con el apoyo del Banco Mundial, el Banco Interamericano de Desarrollo -BID y el Banco de Desarrollo de América Latina -CAF con el objetivo de medir el impacto de la emergencia económica, social y ambiental causada por el COVID-19 en las actividades económicas de las empresas y para hacer seguimiento a sus mecanismos de ajuste y gestión.

Esta encuesta permite contar con indicadores actualizados sobre:

- a. Estado de las operaciones.
- b. Canales de afectación de las operaciones y el personal ocupado.
- c. Mecanismos de ajuste implementados.
- d. Expectativas sobre el comportamiento de la economía.
- e. Percepción sobre las políticas de apoyo y beneficios acogidos por la empresa.

La encuesta Pulso Empresarial utiliza el directorio de las encuestas económicas mensuales de manufactura, comercio y servicios, y recolecta información de aproximadamente 8.400 empresas en estos tres sectores.



@DANE_Colombia



/DANEColombia



/DANEColombia



DANEColombia

Si requiere información adicional, contáctenos a través del correo

contacto@dane.gov.co

Departamento Administrativo Nacional de Estadística –DANE Bogotá, Colombia

www.dane.gov.co