



PRODUCTO INTERNO BRUTO ♦ Tercer trimestre de 2010 - Base 2005



Contenido

1. Comportamiento de la economía colombiana durante el tercer trimestre de 2010.
2. Comportamiento del PIB por el lado de la oferta.
3. Comportamiento del PIB por el lado de la demanda.
4. PIB a precios corrientes.
5. Ficha metodológica.
6. Glosario.
7. Anexos estadísticos.

Detección de Requejimientos, Diseño, producción, análisis y difusión de las siguientes investigaciones estadísticas periódicas: Encuesta Continua de Hogares; Índice de Precios al Consumidor; Muestra Mensual Manufacturera; Comercio Exterior; Índice de Costos de Construcción de Vivienda; Índice de Costos de Construcción Privada; Censo de Edificaciones; Muestra Mensual de Comercio al por Menor; Encuesta Anual de Servicios; Encuesta Anual Manufacturera; Encuesta Anual de Comercio; Diseño del Censo General; Encuesta Nacional Apreciativa - Muestra de Anos; Nomenclaturas y Clasificaciones; Cuentas Trimestrales; Estadísticas Demográficas de Construcción; Índice de Costos de la Educación Superior Privada; Encuesta de Microestablecimientos de Comercio, Servicios e Industrias; Estadísticas Vitales; Proyecciones de Población y Estudios Demográficos e Informe de Consulta Económica Regional; Índice precios de edificaciones nuevas; Índice de precios de vivienda nueva; cartera hipotecaria de vivienda; Índice de valoración predial; Encuesta de desempleo institucional; Encuesta de sacrificio de ganado; Encuesta de arroz y Cuentas Regionales; Servicio de Asesoría en Planificación Estadística.

ISO - 9001:2000



Director

Dr. Jorge Raúl Bustamante Roldán

Subdirector

Dr. Carlos Eduardo Sepúlveda Rico

Directora de Síntesis y Cuentas Nacionales
Dra. Ana Victoria Vega

Con esta publicación se actualiza la serie 2000 - 2007 de las Cuentas Nacionales Anuales de la nueva base, año 2005.

1. COMPORTAMIENTO DE LA ECONOMÍA COLOMBIANA DURANTE EL TERCER TRIMESTRE DE 2010

1.1. RESULTADOS GENERALES

En el tercer trimestre del año 2010 la economía colombiana creció en 3,6% con relación al mismo trimestre de 2009. Frente al trimestre inmediatamente anterior, el PIB aumentó en 0,2%.

Cuadro 1
Producto Interno Bruto
2008 / I - 2010 / III

Series desestacionalizadas

Periodo	Variación anual (%)	Variación trimestral (%)
2008 - I	4,8	-0,8
II	4,4	0,6
III	3,0	0,1
IV	-1,0	-1,0
2009 - I	-0,4	-0,1
II	-0,1	0,9
III	0,8	1,0
IV	2,9	1,1
2010 - I	4,5	1,4
II	4,4	0,9
III	3,6	0,2

Fuente: DANE - Dirección de Síntesis y Cuentas Nacionales

Gráfico 1
Comportamiento anual del Producto Interno Bruto
2008 / I - 2010 / III

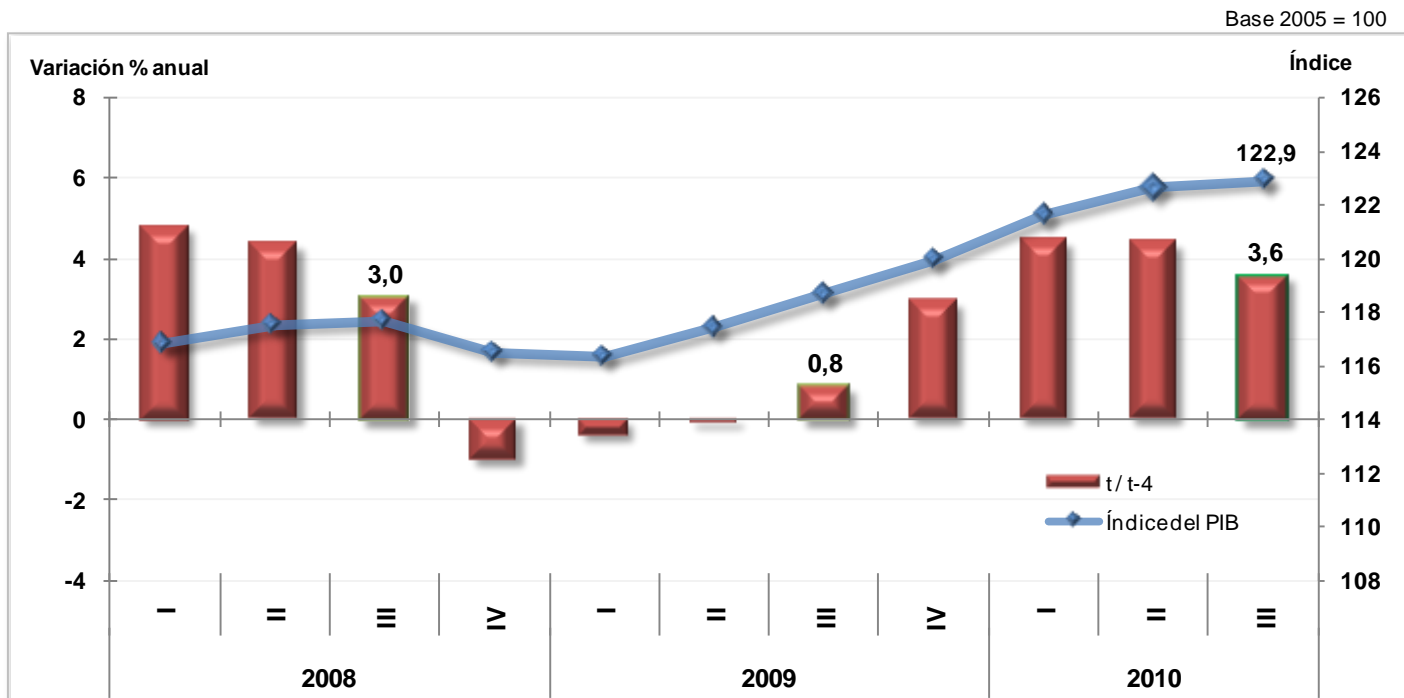

Fuente: DANE - Dirección de Síntesis y Cuentas Nacionales

Gráfico 2
Comportamiento trimestral del Producto Interno Bruto
2008 / I - 2010 / III

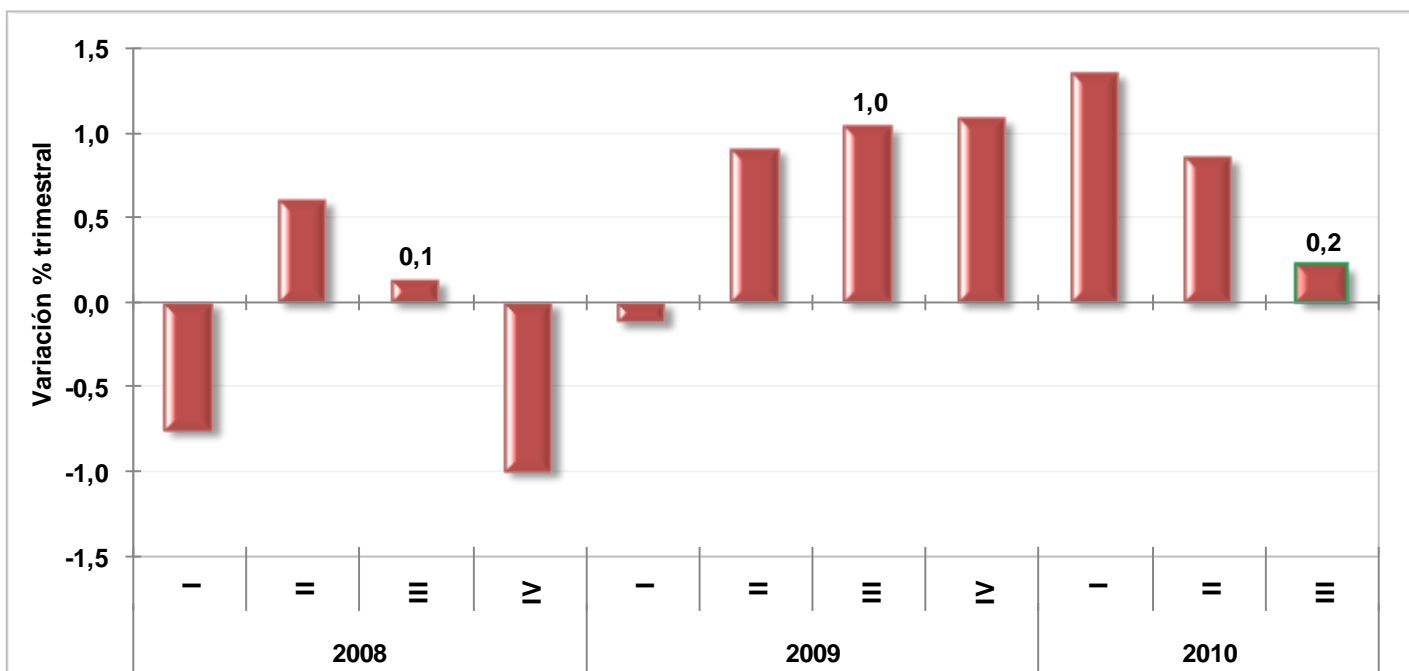

Fuente: DANE - Dirección de Síntesis y Cuentas Nacionales



1.2. OFERTA GLOBAL

1.2.1. Comportamiento sectorial del PIB para el tercer trimestre de 2010

Al analizar el resultado del PIB en el tercer trimestre de 2010 comparado con el mismo periodo de 2009 por grandes ramas de actividad, se observaron las siguientes variaciones: 10,3% en explotación de minas y canteras; 7,6% en transporte, almacenamiento y comunicaciones; 7,0% en comercio, reparación, restaurantes y hoteles; 3,3% en establecimientos financieros, seguros, actividades inmobiliarias y servicios a las empresas; 3,4% en industrias manufactureras y 3,1% en actividades de servicios sociales, comunales y personales; mientras que suministro de electricidad, gas y agua no presentó variación alguna. Por su parte, el sector agricultura, ganadería, caza, silvicultura y pesca descendió en 0,9% y construcción en 10,5%. Los impuestos, derechos y subvenciones, en conjunto, aumentaron en 8,4%.

Cuadro 2
Comportamiento del PIB por Ramas
de Actividad Económica
2010 - III / 2009 - III

Variación porcentual anual - Series desestacionalizadas

Ramas de actividad	Variación porcentual
Agricultura, ganadería, caza, silvicultura y pesca	-0,9
Explotación de minas y canteras	10,3
Industrias manufactureras	3,4
Suministro de electricidad, gas y agua	0,0
Construcción	-10,5
Comercio, reparación, restaurantes y hoteles	7,0
Transporte, almacenamiento y comunicaciones	7,6
Establecimientos financieros, seguros, actividades inmobiliarias y servicios a las empresas	3,3
Actividades de servicios sociales, comunales y personales	3,1
Subtotal valor agregado	3,1
Impuestos menos subvenciones sobre la producción e importaciones	8,4
PRODUCTO INTERNO BRUTO	3,6

Fuente: DANE - Dirección de Síntesis y Cuentas Nacionales

Respecto al segundo trimestre de 2010, se observaron las siguientes variaciones: comercio, reparación, restaurantes y hoteles en 2,1%; transporte, almacenamiento y comunicaciones en 1,8%; establecimientos financieros seguros, actividades inmobiliarias y servicios a las empresas en 0,9% y agropecuario, silvicultura, caza y pesca en 0,1%. Por su parte, los siguientes sectores tuvieron decrecimiento: suministro de electricidad, gas y agua en 0,7%; actividades de servicios sociales, comunales y personales en 0,2%; explotación de minas y canteras en 0,6%; industrias manufactureras en 2,1% y construcción en 6,1%.



Cuadro 3
Comportamiento del PIB por Ramas
de Actividad Económica
2010 - III / 2009 - II

Variación porcentual trimestral - Series desestacionalizadas

Ramas de actividad	Variación porcentual
Agricultura, ganadería, caza, silvicultura y pesca	0,1
Explotación de minas y canteras	-0,6
Industrias manufactureras	-2,1
Suministro de electricidad, gas y agua	-0,7
Construcción	-6,1
Comercio, reparación, restaurantes y hoteles	2,1
Transporte, almacenamiento y comunicaciones	1,8
Establecimientos financieros, seguros, actividades inmobiliarias y servicios a las empresas	0,9
Actividades de servicios sociales, comunales y personales	-0,2
Subtotal valor agregado	-0,1
Impuestos menos subvenciones sobre la producción e importaciones	0,5
PRODUCTO INTERNO BRUTO	0,2

Fuente: DANE - Dirección de Síntesis y Cuentas Nacionales

1.2.2. Comportamiento sectorial del PIB para lo corrido del año 2010 (enero - septiembre)

Dentro del periodo comprendido entre enero y septiembre del año 2010, el Producto Interno Bruto creció en 4,1% respecto al mismo periodo de 2009. Este comportamiento se explica por las siguientes variaciones sectoriales: 12,7% en explotación de minas y canteras; 5,4% en industrias manufactureras; 5,3% en comercio, servicios de reparación, restaurantes y hoteles; 4,7% en transporte, almacenamiento y comunicaciones; 4,2% en servicios sociales, comunales y personales; 2,9% en electricidad, gas de ciudad y agua; 2,8% en establecimientos financieros, seguros, inmuebles y servicios a las empresas; -0,8% en construcción y -0,8% en agropecuario, silvicultura, caza y pesca.

Por su parte, los impuestos y derechos netos de subvenciones aumentaron en 6,2% durante el mismo periodo.



Gráfico 3
Producto Interno Bruto
Variación porcentual en lo corrido del año
2010/2009 (enero - septiembre)

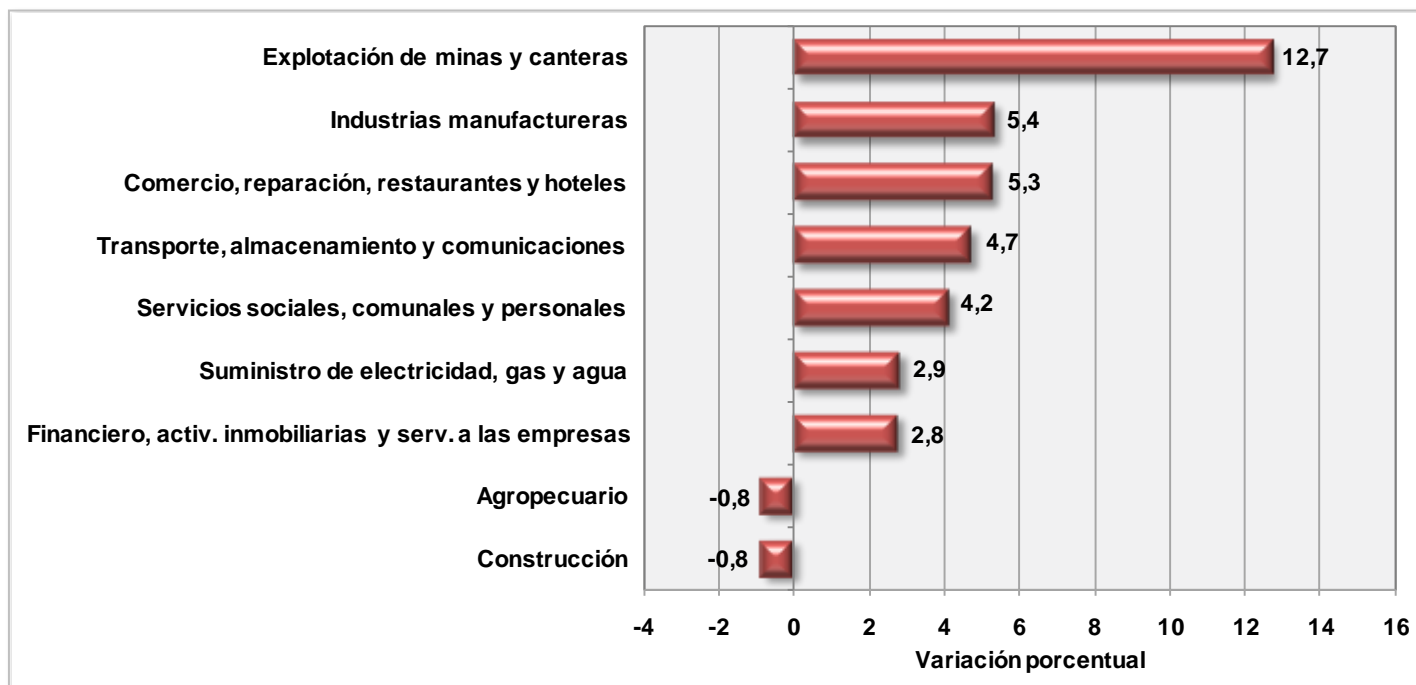

Fuente: DANE - Dirección de Síntesis y Cuentas Nacionales

1.3. DEMANDA GLOBAL

1.3.1. Comportamiento del PIB por componentes de demanda para el tercer trimestre de 2010

Desde el punto de vista de la demanda, los componentes del PIB presentaron los siguientes comportamientos en el tercer trimestre de 2010: 4,2% en el consumo final; 6,8% en la formación bruta de capital y 5,4% en las exportaciones; todos comparados con el tercer trimestre de 2009.

El crecimiento en la demanda final es reflejo de lo sucedido en la oferta: el PIB creció en 3,6%; mientras las importaciones crecieron 20,3%, durante el mismo periodo.

Cuadro 4
Componentes de la oferta y la demanda final
2010 - Tercer trimestre

Variación porcentual (%)	PIB	Importaciones	Consumo total	Formación Bruta de capital	Exportaciones
2010 - III / 2009 - III	3,6	20,3	4,2	6,8	5,4
2010 - III / 2009 - II	0,2	3,8	0,4	2,2	-1,1

Fuente: DANE - Dirección de Síntesis y Cuentas Nacionales



Por su parte, la formación bruta de capital fijo creció en 2,7% durante el tercer trimestre de 2010 comparada con el mismo periodo de 2009. Adicionalmente, en el tercer trimestre de 2010 se observó una acumulación de existencias por valor de \$1.985 miles de millones de pesos constantes de 2005, a diferencia del mismo periodo de 2009 cuando se registró una acumulación por valor de \$877 miles de millones de pesos, según se aprecia en el Cuadro 4.1.

Cuadro 4.1
Variación trimestral de la Formación Bruta de Capital
por componentes, 2010 - III / 2009 - II

Cifras en miles de millones de pesos de 2005

AGREGADO	2009 - III	2010 - III	Variación porcentual (%)
Formación Bruta de Capital	25.634	27.386	6,8
Formación Bruta de Capital fijo	24.669	25.331	2,7
Variación de existencias	877	1.985	No determinado

Fuente: DANE - Dirección de Síntesis y Cuentas Nacionales

Respecto al segundo trimestre de 2010, los elementos de la demanda presentaron las siguientes variaciones: 0,4% en el consumo final; 2,2% en la formación bruta de capital y -1,1% en las exportaciones. Por su parte, las importaciones aumentaron en 3,8%, durante el mismo periodo (ver Cuadro 4).

1.3.1. Comportamiento del PIB por componentes de demanda para lo corrido del año 2010 (enero - septiembre)

El comportamiento de la demanda entre enero y septiembre de 2010 estuvo representado por el aumento del consumo total en 4,2%, de las exportaciones en 0,3% y de la formación bruta de capital en 11,7%. De esta última, el componente correspondiente a la formación bruta de capital fijo creció en 4,5%. Por su parte, las importaciones aumentaron en 14,4%.

Cuadro 5
Variaciones año corrido
de la oferta y la demanda final
2010/2009 (enero - septiembre)

(%)

AGREGADO	Variación porcentual 2010 / 2009
PIB	4,1
Importaciones	14,4
Consumo final	4,2
FBK	11,7
Exportaciones	0,3

Fuente: DANE - Dirección de Síntesis y Cuentas Nacionales



1.4. ENTORNO MACROECONÓMICO

Durante el tercer trimestre de 2010, los principales indicadores económicos del país presentaron los siguientes comportamientos, todos comparados con el mismo periodo de 2009:

En el mercado laboral se observó descenso en la tasa de desempleo; así como crecimiento tanto en el porcentaje de la población en edad de trabajar, como en las tasas de ocupación a nivel global, subempleo subjetivo y la tasa de subempleo objetivo.

De otro lado, se registraron descensos en las tasas de interés de colocación y de captación, al igual que en el margen de intermediación. Así mismo, se observó crecimiento en la cartera bruta nacional.

Por su parte, disminuyeron las tasas de cambio nominal y real del peso; y aumentó el nivel de las reservas internacionales, así como de los medios de pago.

Finalmente, el índice de precios al consumidor -IPC- presentó crecimiento respecto al mismo periodo del año anterior.

1.4.1. Empleo

De acuerdo con la Gran Encuesta Integrada de Hogares - GEIH adelantada por el DANE para el tercer trimestre móvil Julio - Septiembre de 2010, la participación de la Población en Edad de Trabajar -PET- respecto a la población total fue de 78,6%, lo que representó un incremento porcentual respecto al mismo trimestre del año anterior en 0,4%, la cual registró una participación de 78,2% en dicho periodo.

Cuadro 6
Indicadores Trimestrales del Mercado Laboral
2008 / I - 2010 / III

Periodo	Porcentaje población en edad de trabajar	Tasas					
		Ocupación (O / P.E.T.)	Desempleo (D / P.E.A)	Global de Participación (P.E.A. / P.E.T.)	Subempleo (S / P.E.A.)		
					Subjetivo	Objetivo	
2008	I	77,7	51,7	12,1	58,8	31,3	10,5
	II	77,8	52,2	11,1	58,6	29,4	9,4
	III	77,9	51,7	11,4	58,4	28,9	9,5
	IV	78,0	52,1	10,5	58,2	26,9	9,1
2009	I	78,0	52,0	12,9	59,7	29,1	10,0
	II	78,1	54,2	11,7	61,4	29,3	11,6
	III	78,2	53,5	12,2	60,9	29,4	11,1
	IV	78,3	56,0	11,3	63,1	30,9	10,8
2010	I	78,4	54,0	13,0	62,0	31,6	12,3
	II	78,5	55,1	12,0	62,6	32,5	12,3
	III	78,6	55,6	11,5	62,8	33,6	13,0

(%)

Fuente: Dane - Gran encuesta integrada de hogares

Nota: P.E.T.: Población en Edad de Trabajar; P.E.A.: Población Económicamente activa; O: Población ocupada;

D: Población desempleada; S: Subempleo.



Por su parte, la tasa de ocupación presentó un incremento en 2,1 puntos porcentuales al comparar el tercer trimestre móvil (Julio - Septiembre) de 2010 con el mismo periodo de 2009, al pasar de 53,5% a 55,6% entre los dos periodos. Esto representó un incremento en 1'020.318 ocupados, al pasar de 18'321.360 a 19'341.678 ocupados. El porcentaje de ocupados durante 2009 fue de 52,0% en el primer trimestre; 54,2% en el segundo; 53,5% en el tercero y 56,0% en el cuarto.

En esta encuesta se evidenció un incremento de la Población en Edad de Trabajar, al pasar de 34'240.828 personas en el tercer trimestre móvil (Julio - Septiembre) de 2009 a 34'782.911 personas en el mismo periodo de 2010. Esta situación representó un aumento en 1,6%, que corresponde a 542 mil personas aproximadamente.

Por otro lado, la tasa global de participación, que refleja la presión de la Población en Edad de Trabajar sobre el mercado laboral, tuvo un aumento en 1,9 puntos porcentuales, al pasar de 60,9% en el tercer trimestre de 2009 a 62,8% en el mismo periodo de 2010.

1.4.2. Desempleo y subempleo

La tasa de desempleo del tercer trimestre móvil (Julio - Septiembre) de 2010 fue de 11,5%, monto inferior en 0,7 puntos porcentuales a la registrada en el mismo trimestre de 2009, la cual fue de 12,2%. Por su parte, la tasa de subempleo subjetivo pasó de 29,4% en el periodo julio - septiembre de 2009 a 33,6% en el mismo periodo de 2010; mientras que el subempleo objetivo aumentó entre el tercer trimestre de 2009 y el mismo periodo de 2010, al pasar de 11,1% a 13,0%, respectivamente.

1.4.3. Tasas de interés

En el tercer trimestre de 2010, la tasa de interés activa descendió respecto a la observada en el mismo periodo de 2009, al pasar de 11,7% en septiembre de 2009 a 9,3% en el mismo periodo de 2010; igual situación presentó la tasa pasiva, la cual pasó de 5,0% a 3,5% en dicho lapso. Como consecuencia de estos movimientos, el margen de intermediación decreció en 0,8 puntos porcentuales, al pasar de 6,6% en el tercer trimestre de 2009 a 5,8% en el mismo periodo de 2010. Respecto al trimestre inmediatamente anterior, el margen no presentó variación porcentual.

Cuadro 7
Tasas de interés activas y pasivas*
2008/ I - 2010 / III

		(%)		
Periodo		Tasa activa	Tasa pasiva	Margen de intermediación
2008	I	16,7	9,3	7,4
	II	17,2	9,7	7,5
	III	17,3	9,8	7,4
	IV	17,5	10,1	7,4
2009	I	15,6	8,1	7,6
	II	13,4	6,3	7,1
	III	11,7	5,0	6,6
	IV	10,4	4,3	6,1
2010	I	9,9	4,0	5,9
	II	9,5	3,7	5,8
	III	9,3	3,5	5,8

Fuente: Banco de la República

* Datos registrados al final de cada periodo.



1.4.4. Cartera bruta

La cartera bruta del sector financiero al cierre del tercer trimestre de 2010 aumentó en 11,3% frente al mismo periodo de 2009, al pasar de \$134.421 a \$149.669 miles de millones de pesos; comparado con el trimestre inmediatamente anterior, se observó un incremento en 4,3%. Por su parte, la cartera vencida, con una participación de 3,4% en la cartera bruta, tuvo una disminución en 15,1% respecto al mismo trimestre del año anterior.

**Gráfico 4
Cartera bruta
2000 / I - 2010 / III**

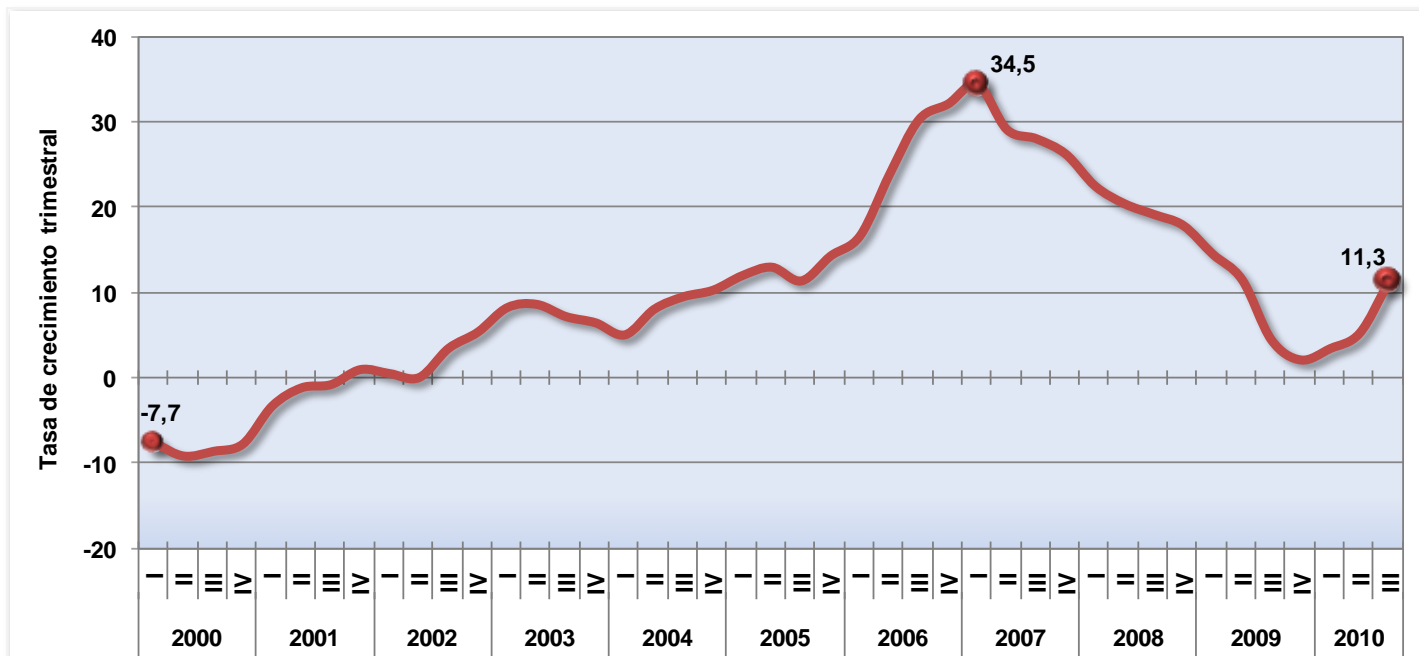

Fuente: Banco de la República

1.4.5. Agregados monetarios

La base monetaria -a septiembre de 2010- presentó un crecimiento en 11,8% comparada con el mismo período del año anterior, al pasar de \$32.746,3 a \$36.599,1 miles de millones de pesos. Por su parte, el comportamiento de sus componentes - efectivo y reservas para encaje -, aumentó en el mismo periodo en 12,6% y 10,2%, respectivamente.



Cuadro 8
Base monetaria
2008 / I - 2010 / III

Miles de millones de pesos

Periodo	Base monetaria	Variación % anual	Efectivo	Variación % anual	Reservas para encaje	Variación % anual	
2008	I	28.483,8	7,5	19.118,8	8,6	9.365,0	5,2
	II	29.113,5	9,4	19.370,3	6,5	9.743,2	15,8
	III	31.321,5	20,3	19.476,0	8,6	11.845,4	46,3
	IV	37.040,4	14,3	24.208,5	8,4	12.832,0	27,4
2009	I	32.939,7	15,6	21.371,4	11,8	11.568,2	23,5
	II	32.777,2	12,6	21.308,6	10,0	11.468,6	17,7
	III	32.746,3	4,5	21.462,3	10,2	11.284,0	-4,7
	IV	39.544,7	6,8	25.789,5	6,5	13.755,3	7,2
2010	I	36.221,7	10,0	23.325,4	9,1	12.896,3	11,5
	II	38.255,0	16,7	24.790,6	16,3	13.464,4	17,4
	III	36.599,1	11,8	24.163,6	12,6	12.435,5	10,2

Fuente: Banco de la República

* Datos registrados al final de cada periodo.

A lo largo del año 2009, la base monetaria tuvo las siguientes variaciones porcentuales: 15,6% en el primer trimestre; 12,6% en el segundo; 4,5% en el tercero y 6,8% en el cuarto; todas comparadas con el mismo período del año anterior.

A septiembre de 2010, los medios de pago crecieron a un ritmo de 17,0% respecto al mismo periodo del año anterior. A lo largo de 2009, crecieron a las siguientes tasas: 10,7% en el primer trimestre; 10,8% en el segundo; 11,4% en el tercero y 7,5% en el cuarto.

Por su parte, los depósitos en cuenta corriente registraron las siguientes variaciones en 2009: 9,6% en el primer trimestre; 11,6% en el segundo; 12,6% en el tercero y 8,4% en el cuarto.



Cuadro 9
Medios de pago
2008 / I - 2010 / III

Miles de millones de pesos

Periodo	Medios de pago	Variación % anual	Efectivo	Variación % anual	Deposito en cuenta corriente	Variación % anual	
2008	I	38.489,4	8,9	19.118,8	8,6	19.370,7	9,1
	II	39.373,6	8,9	19.370,3	6,5	20.003,3	11,3
	III	38.726,3	5,5	19.476,0	8,6	19.250,3	2,7
	IV	49.095,5	8,2	24.208,5	8,4	24.887,3	8,1
2009	I	42.600,8	10,7	21.371,4	11,8	21.229,4	9,6
	II	43.630,5	10,8	21.308,6	10,0	22.321,9	11,6
	III	43.136,0	11,4	21.462,3	10,2	21.673,7	12,6
	IV	52.756,8	7,5	25.789,5	6,5	26.967,4	8,4
2010	I	47.746,0	12,1	23.325,4	9,1	24.420,6	15,0
	II	50.317,0	15,3	24.790,6	16,3	25.526,4	14,4
	III	50.453,7	17,0	24.163,6	12,6	26.290,1	21,3

Fuente: Banco de la República

* Datos registrados al final de cada periodo.

1.4.6. Tasa de cambio

La tasa representativa - promedio - del mercado fue de \$1.833 para el tercer trimestre de 2010, lo que significa una revaluación nominal anual del peso de colombiano en 9,1%, respecto al mismo periodo de 2009. Por su parte, el comportamiento trimestral en 2009 fue el siguiente: \$2.415 en el primer trimestre; \$2.233 en el segundo; \$2.017 en el tercero y \$1.965 en el cuarto.

Así mismo, en junio de 2010 el índice de tasa de cambio real presentó una disminución en 13,1% respecto al mismo periodo del año anterior, al pasar de 108,5 en 2009 a 95,8 en el presente año.

**Cuadro 10**
**Tasa de cambio nominal del peso *
Colombiano 2009 / I - 2010 / III**

		Pesos (\$) colombianos	
Periodo		Valor	Variación % anual
2008	I	1.910,3	-14,0
	II	1.762,1	-13,0
	III	1.897,8	-7,1
	IV	2.290,4	13,3
2009	I	2.414,6	26,4
	II	2.233,1	26,7
	III	2.017,5	6,3
	IV	1.965,2	-14,2
2010	I	1.946,7	-19,4
	II	1.950,2	-12,7
	III	1.833,1	-9,1

Fuente: Banco de la República
* Promedio trimestral

Cuadro 11
**Índice de la tasa de cambio real del peso *
Colombiano 2009 / I - 2010 / III**

		Base 1994 = 100	
Periodo		Índice	Variación % anual
2008	I	107,6	-7,4
	II	103,3	-3,2
	III	118,5	-0,3
	IV	115,2	-1,1
2009	I	121,8	13,2
	II	110,0	6,5
	III	108,5	-8,4
	IV	109,2	-5,3
2010	I	98,8	-18,9
	II	97,5	-11,3
	III	95,1	-12,3

Fuente: Banco de la República
Para comercio total deflactada por el IPP
Datos registrados al último mes de cada trimestre

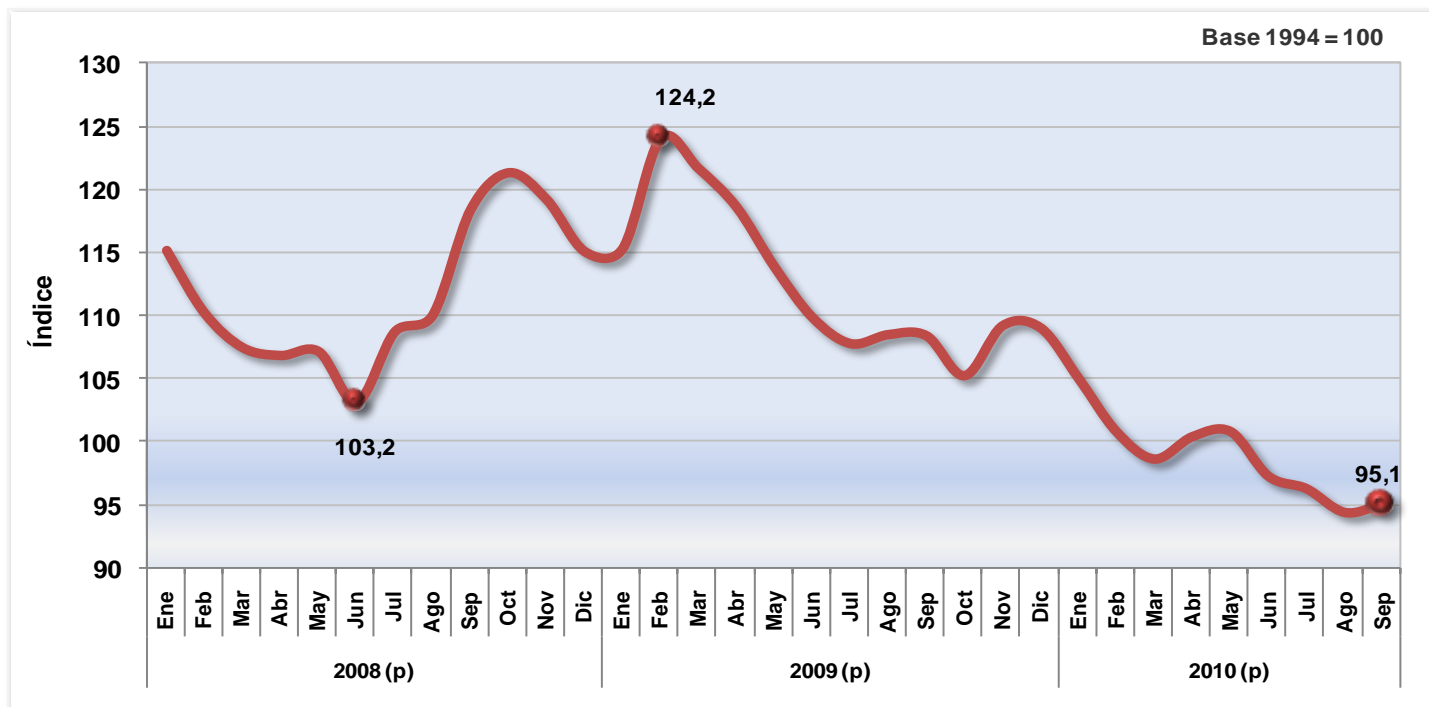
**Gráfico 5
Tasa de cambio real
2008 / I - 2010 / III**

Fuente: Banco de la República



1.4.7. Reservas internacionales

Al mes de septiembre de 2010, las reservas internacionales registraron un nivel de US \$27.286,1 millones de dólares frente a US \$25.122,6 millones en mismo periodo de 2009, hecho que representó un incremento en la adquisición neta de US \$2.163 millones.

Los crecimientos porcentuales a lo largo de 2009 respecto al mismo del año anterior fueron: 7,7% para el primer trimestre; 3,8% en el segundo; 4,3% en el tercero y en 5,5% en el cuarto.

Cuadro 12
Reservas internacionales
2008 / I - 2010 / III

		Millones de dólares	
Periodo		Valor	Adquisición neta (anual)
2008	I	22.130,1	3.137
	II	22.847,5	2.853
	III	24.082,3	3.534
	IV	24.029,7	3.081
2009	I	23.841,0	1.711
	II	23.723,4	876
	III	25.122,6	1.040
	IV	25.355,7	1.326
2010	I	25.501,0	1.660
	II	26.402,2	2.679
	III	27.286,1	2.163

Fuente: Banco de la República

* Datos registrados al último mes de cada trimestre

1.4.8. Índice de precios al consumidor

En el tercer trimestre de 2010, el índice de precios al consumidor - IPC creció en 2,3% con relación al mismo trimestre del año anterior. Durante el año 2009, se registraron variaciones en 6,6% para el primer trimestre; 4,8% para el segundo; 3,2% para el tercero y 2,4% para el cuarto. Respecto al trimestre inmediatamente anterior, la variación promedio de los precios al consumidor fue de 0,1%.

Gráfico 6
Índice de Precios al Consumidor
2000 / I - 2010 / III

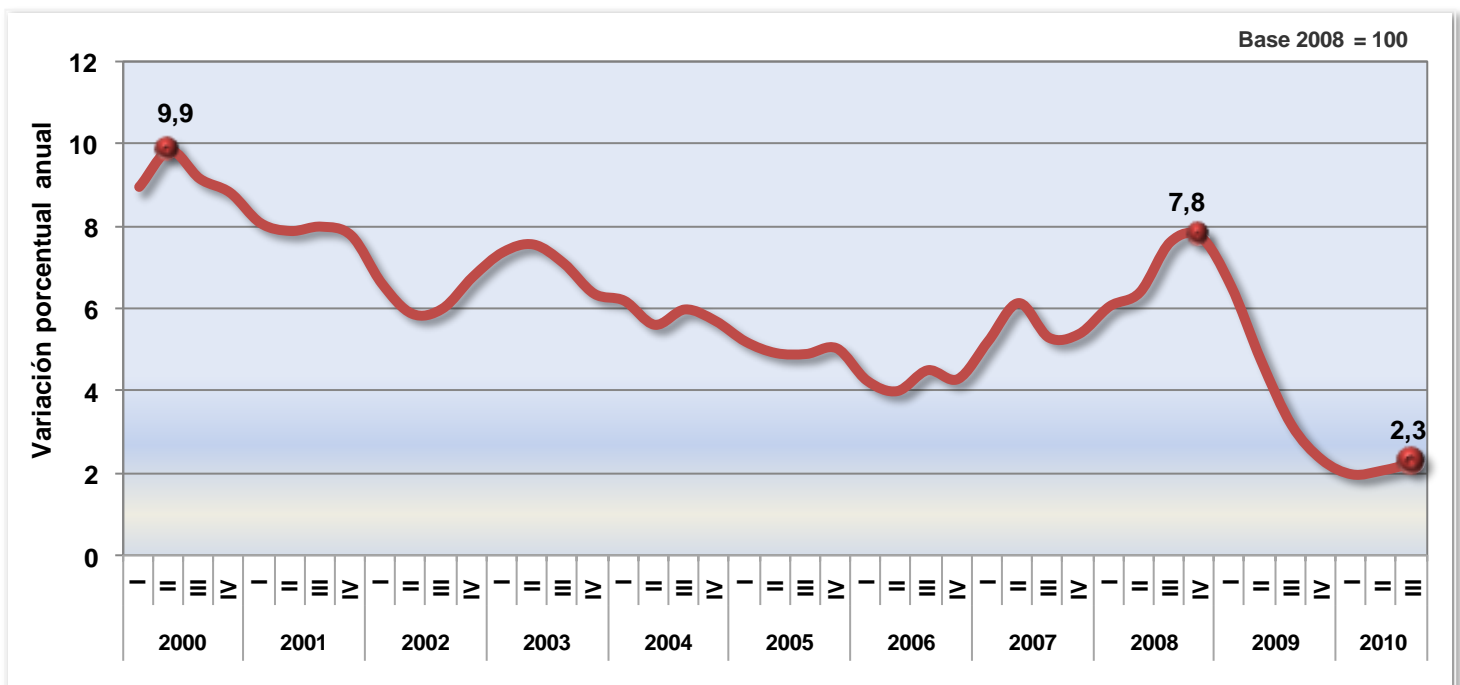

Fuente: DANE - Dirección de Metodología y Producción Estadística

2. COMPORTAMIENTO DEL PIB DESDE EL LADO DE LA OFERTA

2.1. AGRICULTURA, GANADERÍA, CAZA, SILVICULTURA Y PESCA

2.1.1. Comportamiento trimestral

En el tercer trimestre de 2010, el valor agregado del sector agropecuario, silvicultura, caza y pesca presentó una disminución en 0,9% frente al mismo periodo del año 2009; comparado con el trimestre inmediatamente anterior, tuvo crecimiento en 0,1%.



Cuadro 13
Comportamiento del sector agropecuario

Grupo	Variación Porcentual (%)	
	2010 - III / 2009 - III	2010 - III / 2010 - II
Cultivo de café	9,0	-11,3
Café Pergamino	10,2	-7,7
Cultivo de otros productos agrícolas sin café	-5,1	1,1
Cultivos transitorios	-11,0	10,1
Cultivos permanentes	-1,4	2,1
Producción pecuaria y caza incluyendo las actividades veterinarias	3,5	2,4
Ganado Bovino	2,5	4,6
Leche sin elaborar	2,4	2,1
Aves de corral	5,6	2,1
Huevos con cáscara frescos	-1,7	0,2
Ganado Porcino	11,8	5,7
Silvicultura, extracción de madera, pesca, producción de peces en criaderos y granjas piscícolas y actividades conexas	-8,8	-8,5
Agricultura, ganadería, caza, silvicultura y pesca	-0,9	0,1

Fuente: DANE - Dirección de Síntesis y Cuentas Nacionales

Como se aprecia en el Cuadro 13, al comparar el valor agregado con el mismo trimestre de 2009, se observó un crecimiento del cultivo de café en 9,0%, y de las actividades relacionadas con la producción de animales vivos y otros productos animales en 3,5%; por el contrario, disminuyó la silvicultura, extracción de madera, pesca, producción de peces en criaderos y granjas piscícolas y actividades conexas en 8,8% y las actividades agrícolas sin café en 5,1%.

Respecto al trimestre inmediatamente anterior, el comportamiento del sector se explica por la disminución del cultivo de café en 11,3% y de la silvicultura, extracción de madera y pesca en 8,5%. Por el contrario, se presentó un aumento en las actividades de producción agrícola sin café en 1,1% y de animales vivos y otros productos animales en 2,4%.



Gráfico 7
Agropecuario, silvicultura, caza y pesca
2000 / I - 2010 / III

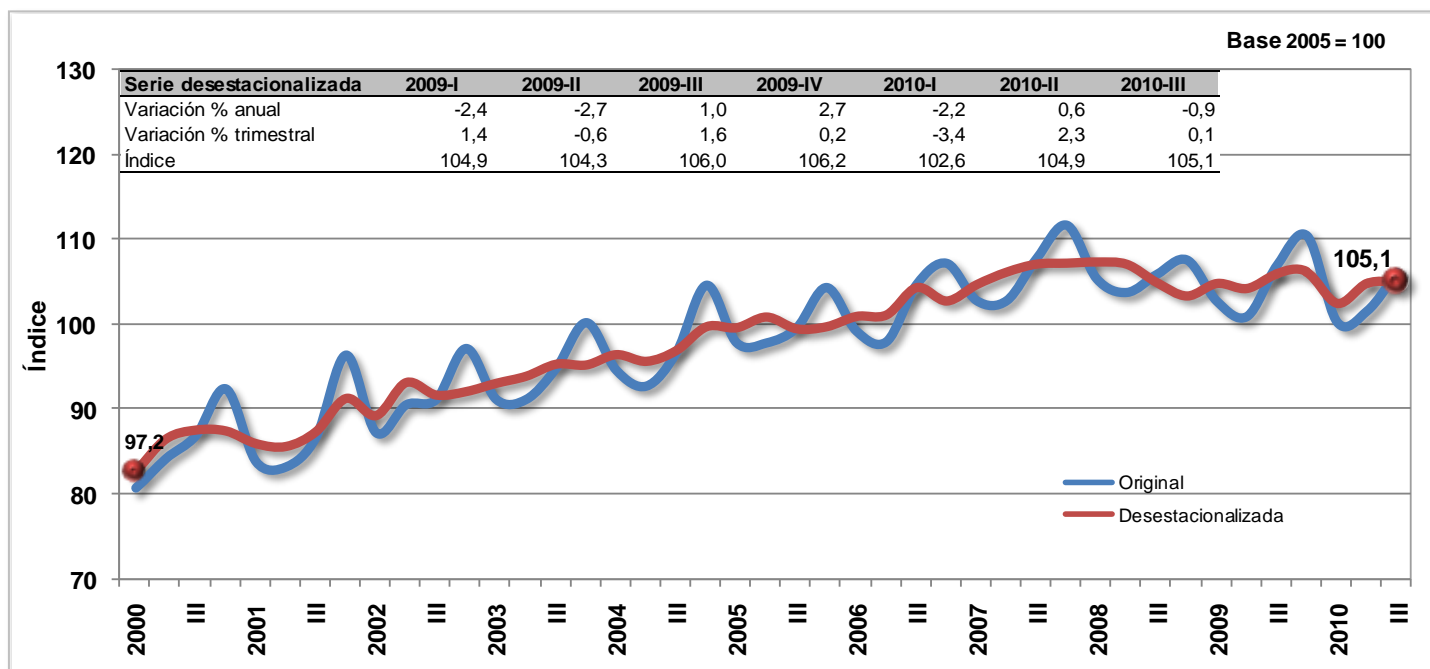

Fuente: DANE - Dirección de Síntesis y Cuentas Nacionales

En el tercer trimestre de 2010, la producción de café pergamino aumentó en 10,2% comparado con el mismo periodo del año anterior. Respecto al trimestre inmediatamente anterior, presentó disminución en 7,7%.

Al comparar con el tercer trimestre de 2009, la disminución en el valor agregado de los productos agrícolas sin café en 5,1%, se explica por la disminución en la producción de los cultivos permanentes en 1,4% y transitorios en 11,0%. (Ver Cuadro 13).

Entre los cultivos transitorios, se destacó la disminución del cultivo de cereales en 18,7%, de los productos de tabaco en 8,0% y de legumbres raíces y tubérculos en 5,3%; por el contrario, aumentó el cultivo de materias vegetales en 91,7%. (Ver Cuadro 13).

En los cultivos permanentes disminuyó la producción de plantas vivas y flores en 17,4%, de semillas y frutos oleaginosos en 10,8%, de caña de azúcar en 7,1% y de otras plantas bebestibles en 4,1%; por el contrario, aumentó la producción de frutas y nueces frescas en 8,2%.

Respecto al trimestre inmediatamente anterior, el aumento en el valor agregado de los cultivos agrícolas diferentes al café en 1,1%, obedeció al aumento de los cultivos transitorios en 10,1% y de los permanentes en 2,1%.

Estos comportamientos se explican por el aumento en la producción de los cultivos transitorios así: materias vegetales en 24,3%, cereales en 17,4%, legumbres raíces y tubérculos en 5,5% y otras plantas bebestibles en 4,4%; por el contrario, disminuyó el cultivo de tabaco sin elaborar en 11,5%.

Respecto a los cultivos permanentes, se presentó crecimiento en la producción de caña de azúcar en 6,9%, y de frutas y nueces frescas en 4,6%; por el contrario, se presentó disminución en la de semillas y frutos oleaginosos en 5,1%, y en la de plantas vivas y flores en 2,5%; todos comparados con el trimestre inmediatamente anterior.



Cuadro 14
Crecimiento trimestral de los principales
cultivos agrícolas

Productos	Variaciones %		
	2010 - III / 2009 - III	2010 - III / 2010 - II	Año corrido (ene. - sep.)
Cereales	-18,7	17,4	-27,9
Plantas Vivas; Flores	-17,4	-2,5	-1,5
Semillas y frutos oleaginosos	-10,8	-5,1	-3,3
Productos de tabaco sin elaborar	-8,0	-11,5	1,3
Caña de azúcar	-7,1	6,9	-11,8
Legumbres, raíces y tubérculos	-5,3	5,5	-1,5
Otras plantas bebestibles	-4,1	4,4	12,7
Frutas y nueces (frescas)	8,2	4,6	6,4
Materias Vegetales	91,7	24,3	5,3

Fuente: SISAC - Gremios - Ministerio de Agricultura - Cálculos DANE

Respecto al mismo trimestre de 2009, el valor agregado del sector pecuario aumentó en 3,5%, resultado del aumento en la producción de ganado porcino en 11,8%, de aves de corral en 5,6%, de ganado bovino en 2,5% y de leche sin elaborar en 2,4%. Por el contrario, disminuyó la producción de huevos en 1,7%. (Ver Cuadro 13).

El valor agregado del sector pecuario tuvo un crecimiento en 2,4%, comparado con el trimestre inmediatamente anterior. Este resultado se explica por el aumento en la producción de ganado porcino en 5,7%, de ganado bovino en 4,6%, de leche sin elaborar en 2,1%, de aves de corral en 2,1% y de huevos en 0,2%.

El valor agregado de la actividad de silvicultura, extracción de madera, pesca, producción de peces en criaderos y granjas piscícolas y actividades conexas disminuyó en 8,8%, comparado con el tercer trimestre de 2009. Con relación al trimestre inmediatamente anterior, disminuyó en 8,5%. (Ver Cuadro 13).

2.1.1. Comportamiento año acumulado (enero - septiembre)

Entre enero y septiembre de 2010, este sector presentó una disminución del valor agregado en 0,8% al compararlo con el mismo periodo de 2009. Esta variación se explica por la disminución en la producción de café en 1,7%, de otros productos agrícolas en 2,6% y de silvicultura y pesca en 1,3%; por el contrario, aumentó el sector pecuario en 1,2%.

El comportamiento de los productos agrícolas se explica por la disminución en la producción de cereales en 27,9%, de caña de azúcar en 11,8%, de semillas y frutos oleaginosos en 3,3% y de legumbres raíces y tubérculos en 1,5%; por el contrario, aumentó el cultivo de otras plantas bebestibles en 12,7%, de frutas y nueces frescas en 6,4%, de materias vegetales en 5,3% y de productos de tabaco en 1,3%; todos comparados frente a lo acumulado del año de 2009.

El resultado del sector pecuario obedeció al aumento en la producción de ganado porcino en 15,8%, de aves de corral en 5,2% y de huevos en 1,7%; por el contrario, disminuyó la actividad bovina en 5,3% y lechera en 1,0%.



Gráfico 8
Variación año acumulado
Agricultura, ganadería, caza,
silvicultura y pesca
2010 / 2009 (enero - septiembre)

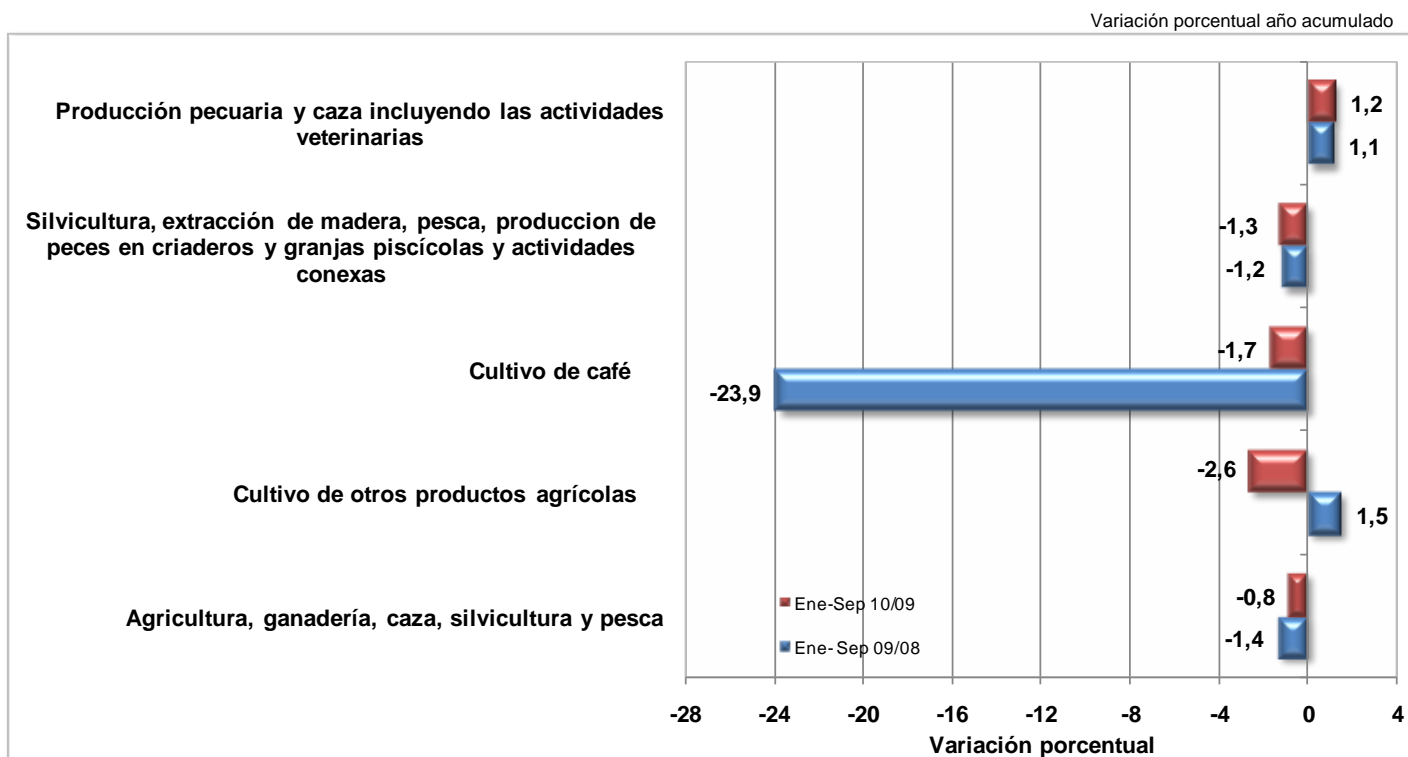

Fuente: DANE - Dirección de Síntesis y Cuentas Nacionales

2.2. EXPLOTACIÓN DE MINAS Y CANTERAS

2.2.1. Comportamiento trimestral

El comportamiento del valor agregado en este sector durante el tercer trimestre de 2010 respecto al mismo periodo del año anterior presentó un crecimiento en 10,3%, el cual obedeció a al aumento en la producción de petróleo crudo, gas natural y minerales de uranio y torio en 17,9%, y a la reducción en el valor agregado de las actividades relacionadas con minerales no metálicos en 10,2%, con carbón mineral en 2,0% y con minerales metálicos en 2,9%.



Gráfico 9
Explotación de minas y canteras
2000 / I - 2010 / III

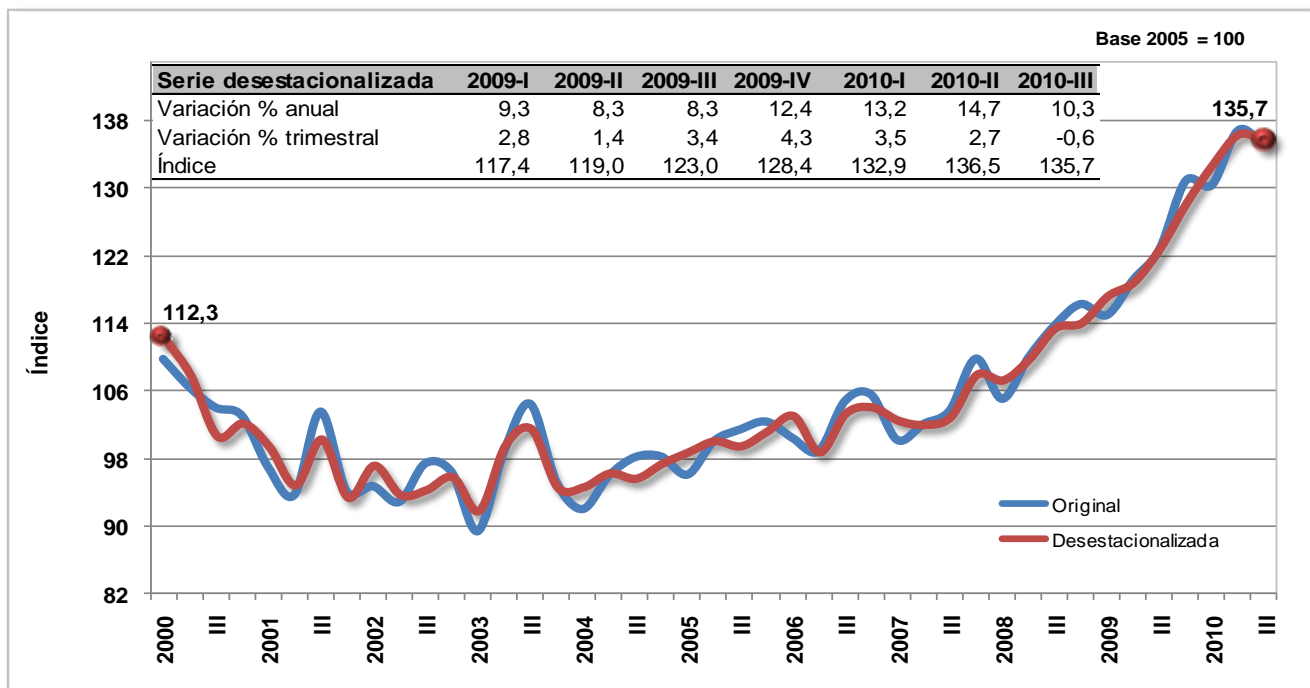

Fuente: DANE - Dirección de Síntesis y Cuentas Nacionales

El incremento en el valor agregado de petróleo crudo, gas natural y minerales de uranio y torio, está asociado con el crecimiento de la producción de crudo en 18,9% y de gas natural en 2,0%. Por su parte, el carbón mineral disminuyó en 2,4%. (Ver Cuadro 15).

Cuadro 15
Variaciones de la Producción del Sector
Explotación de Minas y Canteras

Base 2000 - Series desestacionalizadas

Productos de minería	2010 - III / 2009 - III
Carbón	-2,4
Petróleo crudo	18,9
Gas Natural	2,0
Hierro	0,0
Níquel	-3,6
Oro	-6,1
Platino y plata	26,1
Materiales utilizados en la construcción	-11,4
Evaporitas	-40,0
Minerales para usos industriales	1,0
Esmeraldas	-2,7

Fuente: DANE - Dirección de Síntesis y Cuentas Nacionales



El valor agregado de las actividades relacionadas con la producción de minerales metálicos disminuyó debido a caída de oro en 6,1% y de níquel en 3,6%; por su parte, platino y plata crecieron en 26,1%; hierro se mantuvo constante. La disminución en el valor agregado de minerales no metálicos se explica por la caída de rocas y materiales para la construcción en 11,4%, de evaporitas en 40,0% y de esmeraldas en 2,7%; en contraste, aumentó la producción de minerales para usos industriales en 1,0%.

Al comparar el tercer trimestre de 2010 con el periodo inmediatamente anterior, el sector de minas y canteras registró una caída del valor agregado en 0,6%. Este comportamiento obedeció a la disminución de las actividades relativas a la producción de carbón mineral en 7,6%, de minerales metálicos en 10,6% y de minerales no metálicos en 5,9%; al mismo tiempo, al incremento de petróleo en 3,2%.

La disminución en el valor agregado de carbón se debió a la caída de su producción en 10,9%. En el grupo de petróleo, aumentó la producción de crudo en 3,7%; así mismo, disminuyó la de gas natural en 2,7%.

Los minerales metálicos registraron una disminución en el valor agregado respecto al trimestre inmediatamente anterior, debido a la disminución en la producción de hierro en 25,0%, de níquel en 12,8% y de oro en 11,2%; en tanto, la producción de platino y plata no registró variación. La caída en el valor agregado de minerales no metálicos obedeció a la reducción en la producción de rocas y materiales para la construcción en 3,6% y de esmeraldas en 16,3%; así como al incremento en la producción de minerales para usos industriales en 2,9%; evaporitas se mantuvo constante.

2.2.2. Comportamiento año acumulado (enero - septiembre)

Al comparar el año acumulado de 2010 con el mismo periodo de 2009, el sector minero tuvo un crecimiento del valor agregado en 12,7%. Este comportamiento obedeció al aumento en el valor agregado de petróleo crudo, gas natural y uranio y torio en 18,0%, de carbón en 4,8% y de minerales metálicos en 2,2%; y a la caída en el valor agregado de los otros minerales no metálicos en 0,7%.

El aumento en el grupo de petróleo se debió a un incremento en la producción de crudo en 18,5% y de gas natural, 10,5%; por su parte, el incremento en el valor agregado de carbón fue ocasionado por el crecimiento en la producción de carbón en 4,8%.

En actividades relativas a los minerales metálicos, aumentó la producción de platino y plata en 34,8%, de oro en 10,9% y de hierro en 28,6%; al mismo tiempo, disminuyó la producción de níquel en 4,0%. Dentro de los otros minerales no metálicos, presentó crecimiento la producción de esmeraldas en 12,5% y de minerales para usos industriales en 0,3%; de manera contraria, disminuyó en la producción de rocas y materiales utilizados en la construcción en 1,5% y de evaporitas en 28,6%.

Gráfico 10
Variación año acumulado
Explotación de minas y canteras
2010 / 2009 (enero - septiembre)

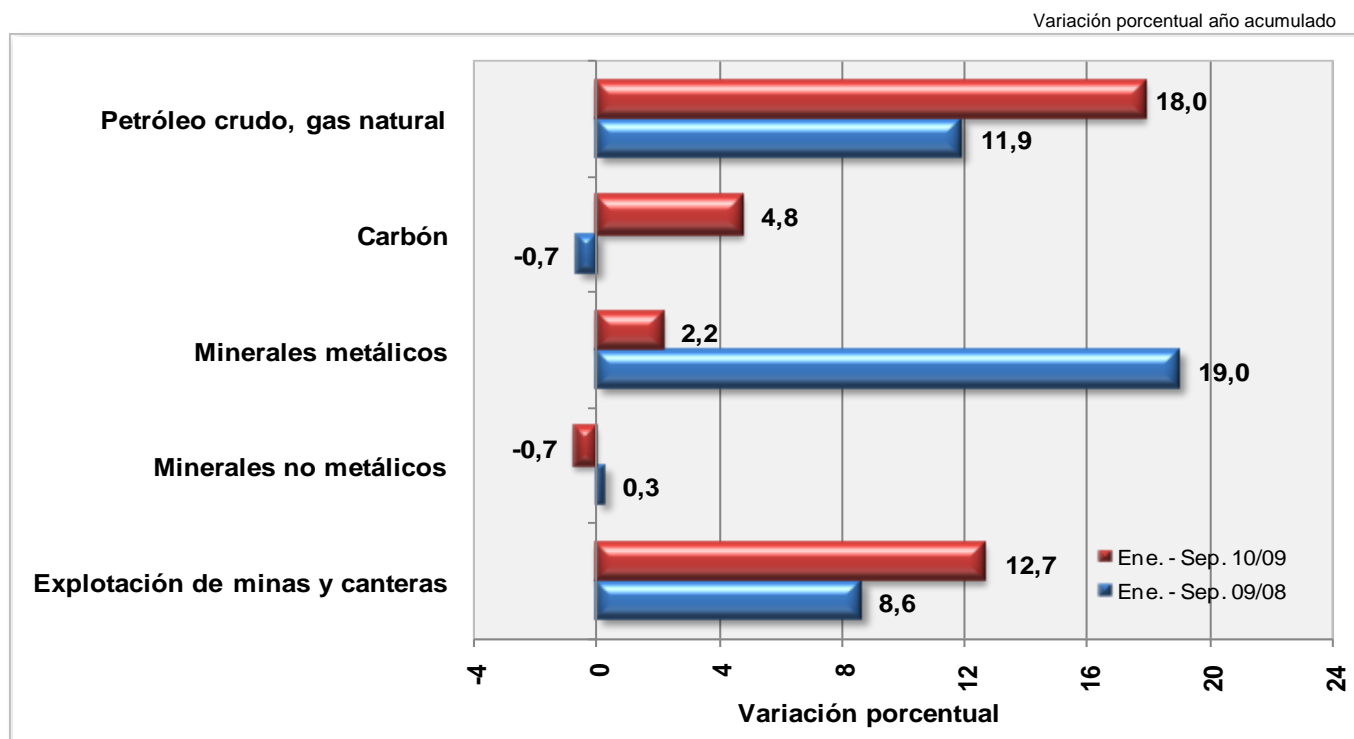

Fuente: DANE - Dirección de Síntesis y Cuentas Nacionales

2.3. INDUSTRIAS MANUFACTURERAS

2.3.1. Comportamiento trimestral

En el tercer trimestre de 2010, el valor agregado de las industrias manufactureras presentó una variación en 3,4% comparada con el mismo periodo del año 2009. Así mismo, una caída de 2,1% respecto al trimestre inmediatamente anterior. En el Cuadro 16 se puede apreciar el comportamiento de las actividades industriales en los últimos trimestres:



Cuadro 16
Industrias Manufactureras
2008 / III - 2010 / III

Variación porcentual - Serie desestacionalizada

Período	Anual	Trimestral
2008 - I	-0,3	-3,1
II	-1,9	-0,9
III	-5,0	-2,6
IV	-9,6	-3,3
2009 - I	-8,3	-1,8
II	-9,5	-2,2
III	-4,8	2,5
IV	-0,5	1,0
2010 - I	4,5	3,3
II	8,2	1,3
III	3,4	-2,1

Fuente: DANE - Dirección de Síntesis y Cuentas Nacionales

Al comparar el tercer trimestre de 2010 con el mismo periodo del año anterior, se observa que las actividades que registraron los mayores comportamientos positivos fueron: fabricación de vehículos automotores, remolques, semirremolques y de otros tipos de equipo de transporte en 22,4%; fabricación de tejidos y artículos de punto y ganchillo, de prendas de vestir y preparados y teñidos de pieles en 18,4%; curtidos, preparados de cueros, fabricación de calzado, fabricación de artículos de viaje, maletas, bolsos de mano y similares y de artículos de talabartería y guarnicionería en 14,7%; actividades de coquización, fabricación de productos de la refinación del petróleo y combustible nuclear en 4,8%; y fabricación de sustancias y productos químicos en 4,7%, entre otros. De manera contraria, se presentaron las siguientes disminuciones: producción de ingenios, refinerías de azúcar y trapiches en 17,5%; elaboración de bebidas en 14,5% y actividades de edición e impresión y de reproducción de grabaciones en 4,4%, principalmente.

Las actividades industriales que registraron los mayores comportamientos negativos en el tercer trimestre de 2010 respecto al trimestre inmediatamente anterior fueron: elaboración de bebidas en 8,6%; fabricación de productos metalúrgicos básicos y de productos elaborados de metal (excepto maquinaria y equipo) en 8,5%; actividades de edición e impresión y de reproducción de grabaciones en 5,6% y fabricación de papel, cartón y productos de papel y cartón en 5,4%, entre otros. Las actividades que crecieron en el tercer trimestre de 2010 respecto al trimestre inmediatamente anterior fueron: preparación e hilatura de fibras textiles, tejeduría de productos textiles y acabado de productos textiles no producidos en la misma unidad de producción en 5,7%; curtido y preparado de cueros, fabricación de calzado, de artículos de viaje, maletas, bolsos de mano y similares y de artículos de talabartería y guarnicionería en 3,3%; y producción, transformación y conservación de carne y pescado en 2,9%, principalmente.

Gráfico 11
Total Industria manufacturera
2000 / I - 2010 / III

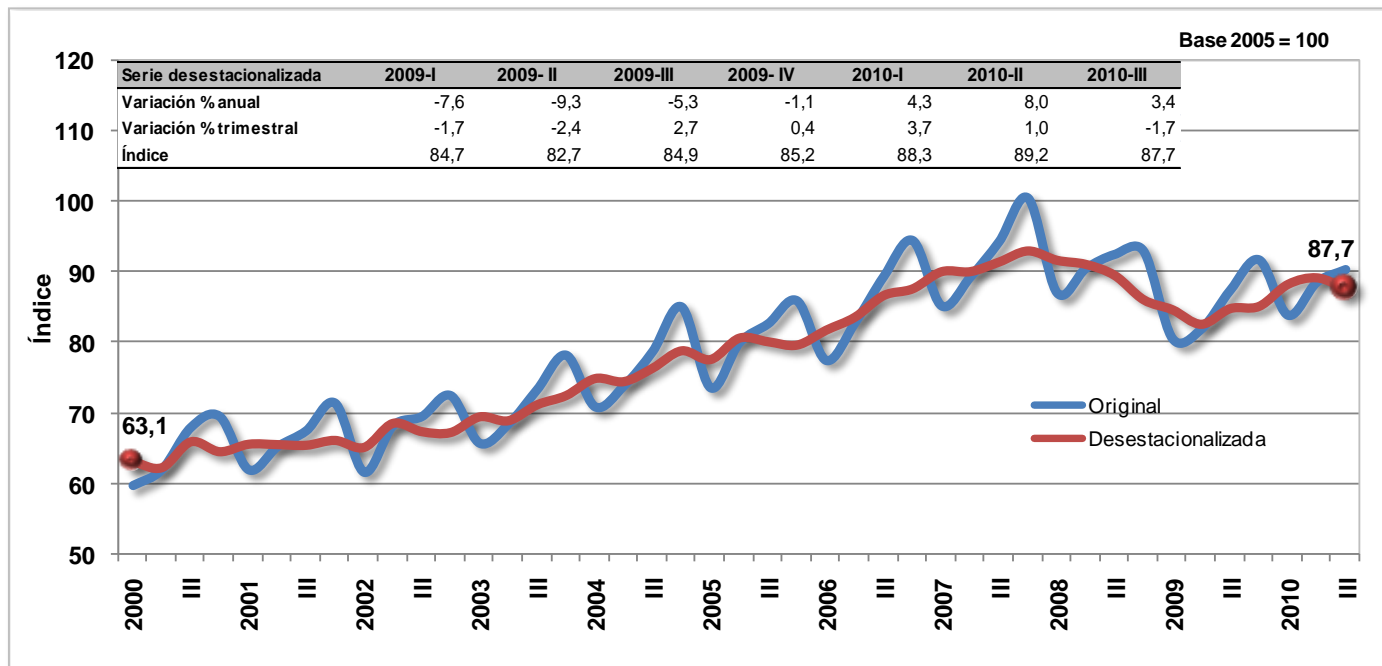

Fuente: DANE - Dirección de Síntesis y Cuentas Nacionales

Gráfico 12
Azúcar y panela
2000 / I - 2010 / III

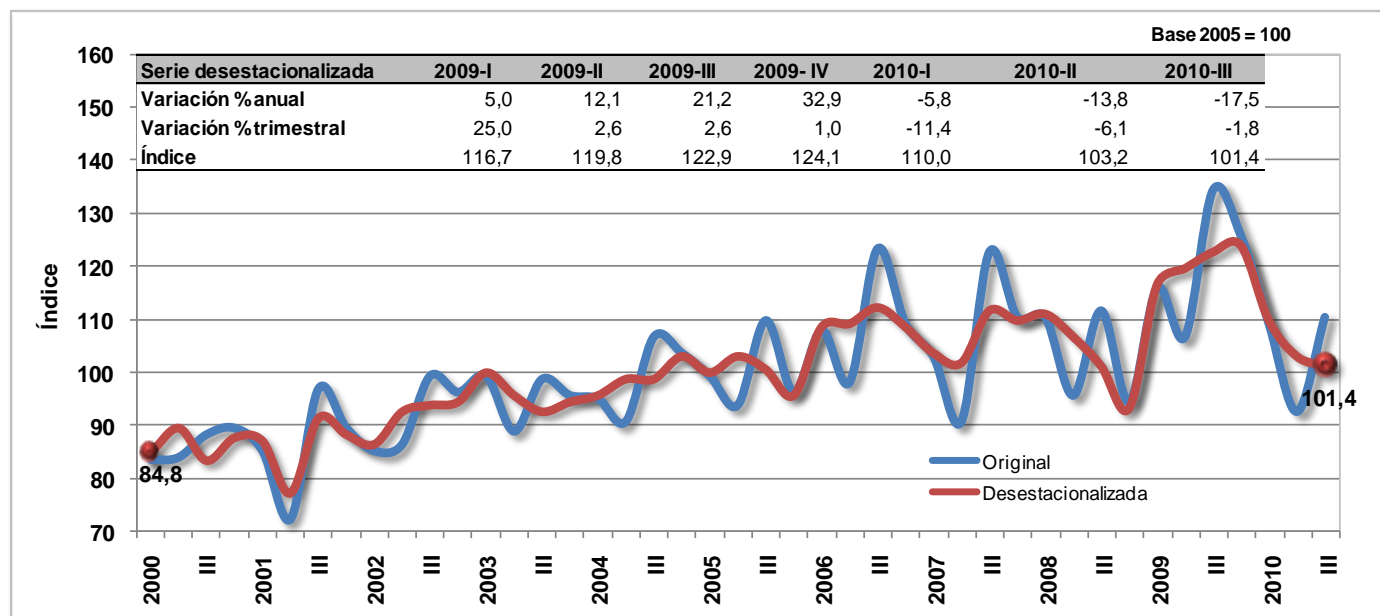

Fuente: DANE - Dirección de Síntesis y Cuentas Nacionales



Gráfico 13
Bebidas
2000 / I - 2010 / III

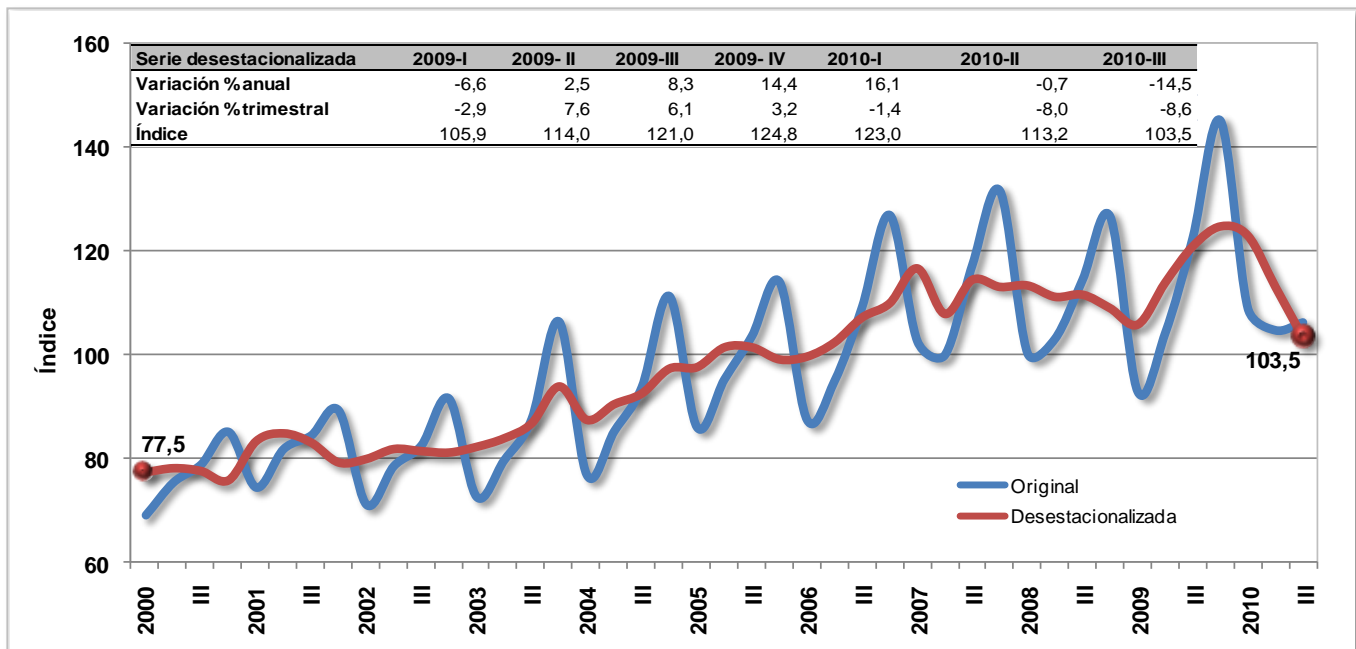

Fuente: DANE - Dirección de Síntesis y Cuentas Nacionales

Gráfico 14
Tejidos de punto y ganchillo; prendas de vestir
2000 / I - 2010 / III

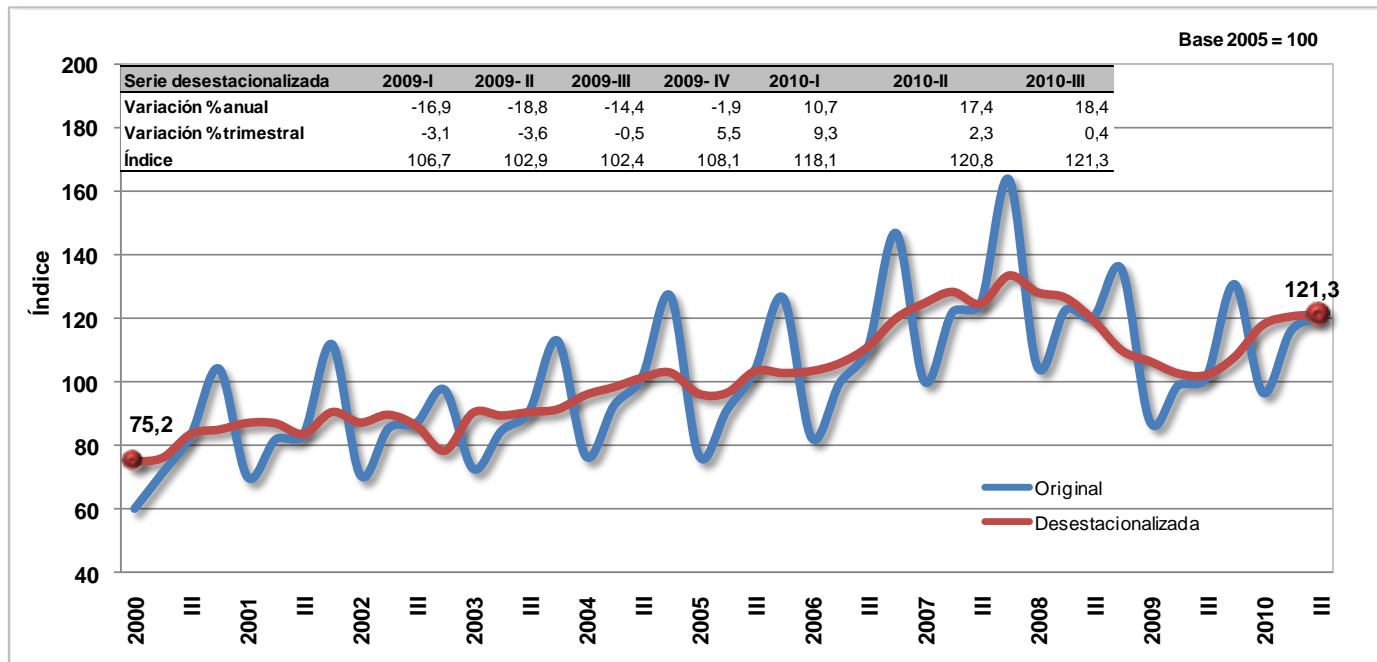

Fuente: DANE - Dirección de Síntesis y Cuentas Nacionales

Gráfico 15
Curtido y preparado de cueros, productos de cuero y calzado
2000 / I - 2010 / III

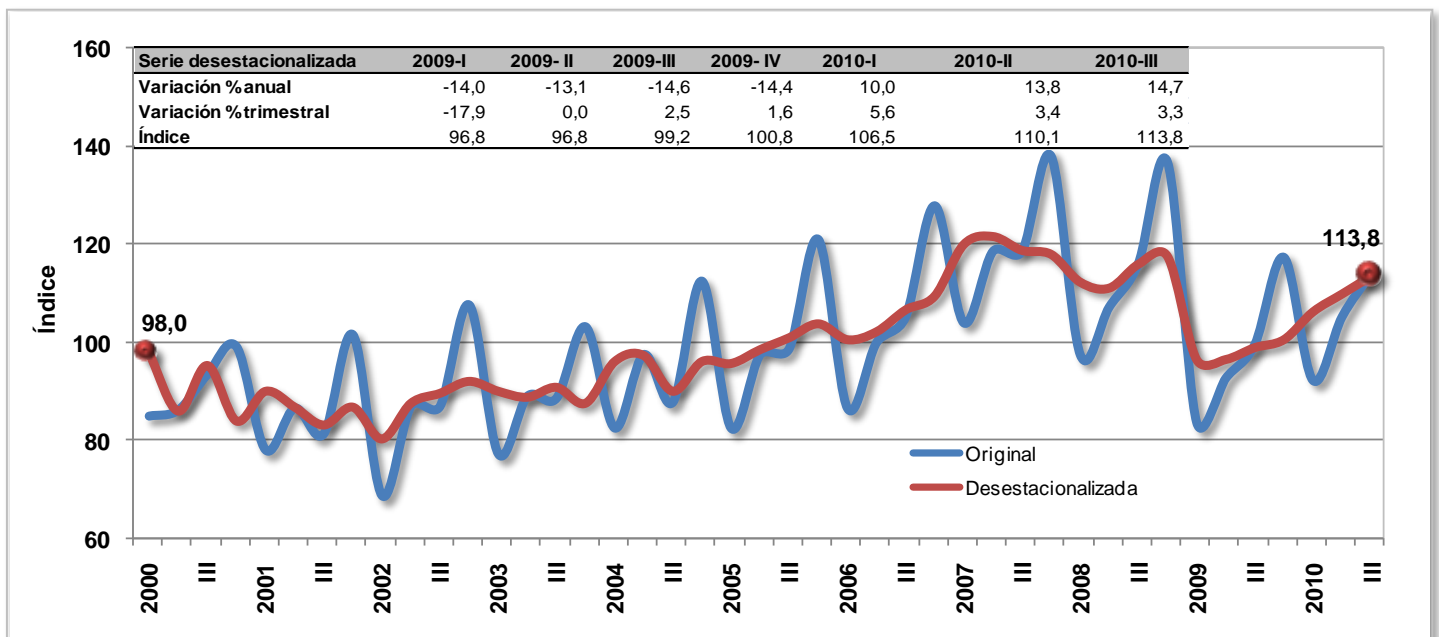

Fuente: DANE - Dirección de Síntesis y Cuentas Nacionales

Gráfico 18
Edición, impresión y artículos análogos
2000 / I - 2010 / III

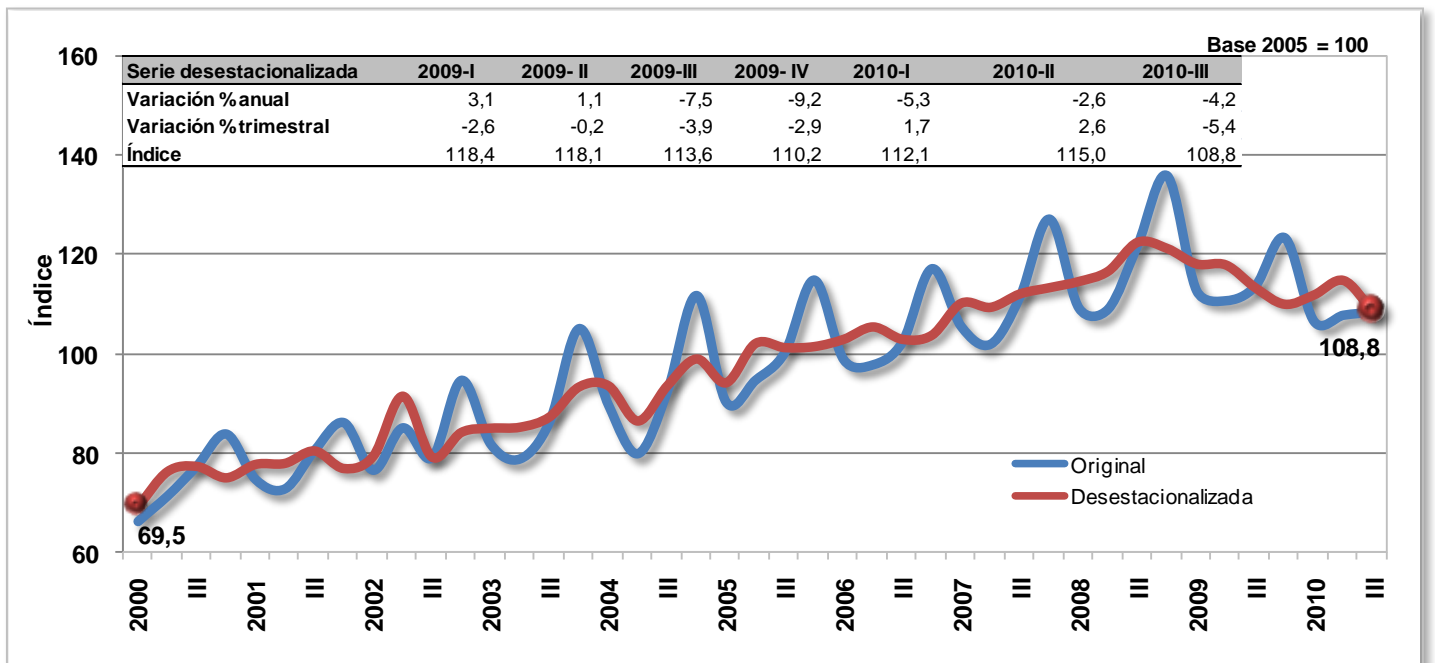

Fuente: DANE - Dirección de Síntesis y Cuentas Nacionales

Según la Encuesta de Opinión Industrial de la ANDI, el uso de la capacidad instalada de la industria manufacturera varió en 5,0% comparada con el tercer trimestre de 2009; en tanto que, disminuyó en 0,1% frente al trimestre inmediatamente anterior.

Gráfico 19
Porcentaje de utilización de la capacidad instalada
2000 / I - 2010 / III

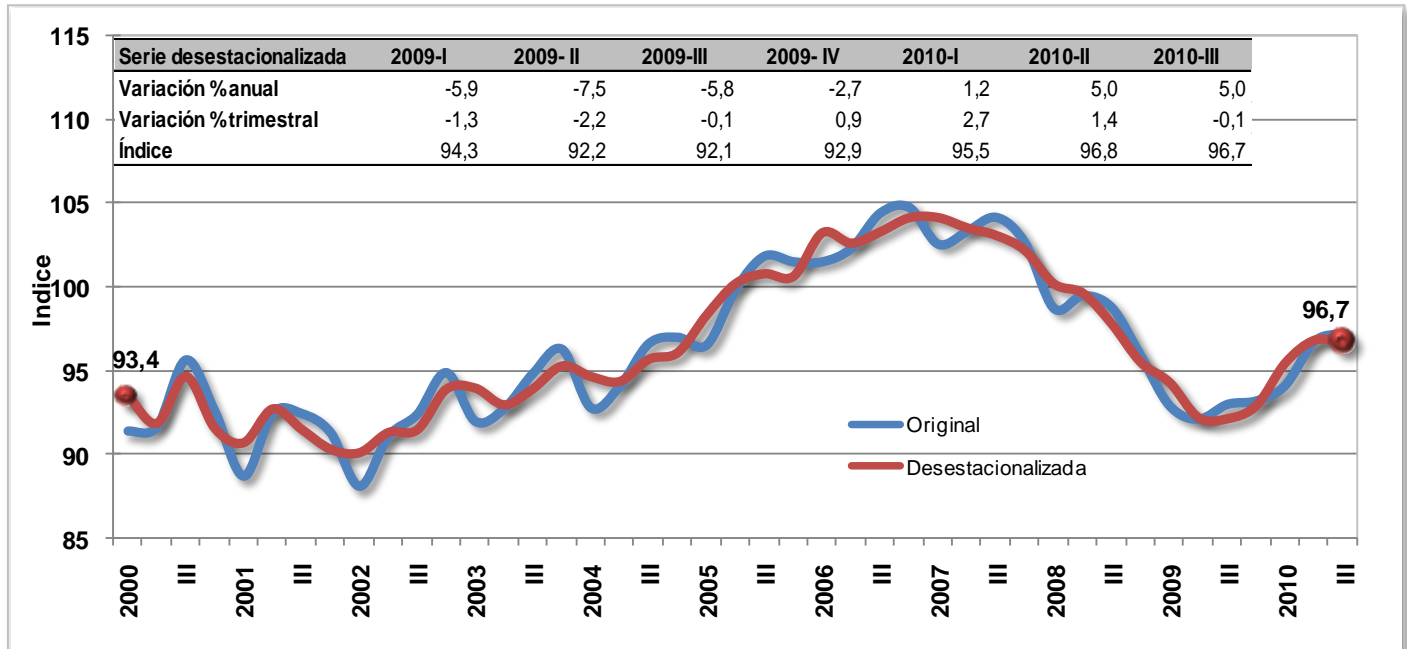

Fuente: Encuesta de Opinión Industrial - ANDI, Cálculos DANE

2.3.2. Comportamiento año acumulado (enero - septiembre)

Durante lo corrido del año 2010, el sector industrial registró un incremento en 5,4%. Dentro de este comportamiento, se destacó el crecimiento de la fabricación de vehículos automotores, remolques y semirremolques y de otros tipos de equipo de transporte en 17,4%; la fabricación de otros productos textiles en 16,7% y la fabricación de tejidos y artículos de punto y ganchillo, de prendas de vestir y preparados y teñidos de pieles en 15,4%, y la fabricación de muebles en 15,3%, principalmente; por el contrario, se presentó comportamiento negativo en la fabricación de productos de tabaco en 12,7%; en la producción de los ingenios, refinerías de azúcar y trapiches en 12,5% y en la elaboración de productos de café en 4,5 %; entre otras actividades.

Cuadro 17
Crecimiento año acumulado del valor agregado
de la Industria Manufacturera
2010 / 2009 (enero - septiembre)

Período	Variación porcentual - Serie desestacionalizada	
	Año acumulado (enero - septiembre)	
	2010 / 2009	2009 / 2008
Fabricación de vehículos automotores, remolques y semirremolques	17,4	-25,2
Fabricación de otros productos textiles	16,7	-22,7
Fabricación de tejidos y artículos de punto y ganchillo	15,4	-16,7
Fabricación de muebles	15,3	-11,4
Curtido y preparados de cuero	12,9	-13,9
Elaboración de bebidas	-0,4	1,3
Fabricación de otros productos minerales no metálicos	-0,6	-9,4
Actividades de edición e impresión e de reproducción de grabaciones	-4,1	-1,2
Elaboración de productos de café	-4,5	-24,5
Ingenios, refinerías de azúcar y trapiches	-12,5	12,5
Industria manufacturera	5,4	-7,6

Fuente: DANE - Dirección de Síntesis y Cuentas Nacionales

2.4. SUMINISTRO DE ELECTRICIDAD, GAS DE CIUDAD Y AGUA

2.4.1. Comportamiento trimestral

En el tercer trimestre de 2010 el valor agregado del sector se mantuvo constante (0,0%), comportamiento explicado por el incremento de energía eléctrica en 1,1%, por la disminución en la producción de gas distribuido en 11,3% y por el aumento en la producción de acueducto, alcantarillado y aseo en 1,1%; todos con relación al mismo período de 2009.



Gráfico 20
Electricidad, gas distribuido, acueducto, alcantarillado y aseo
2000 / I - 2010 / III

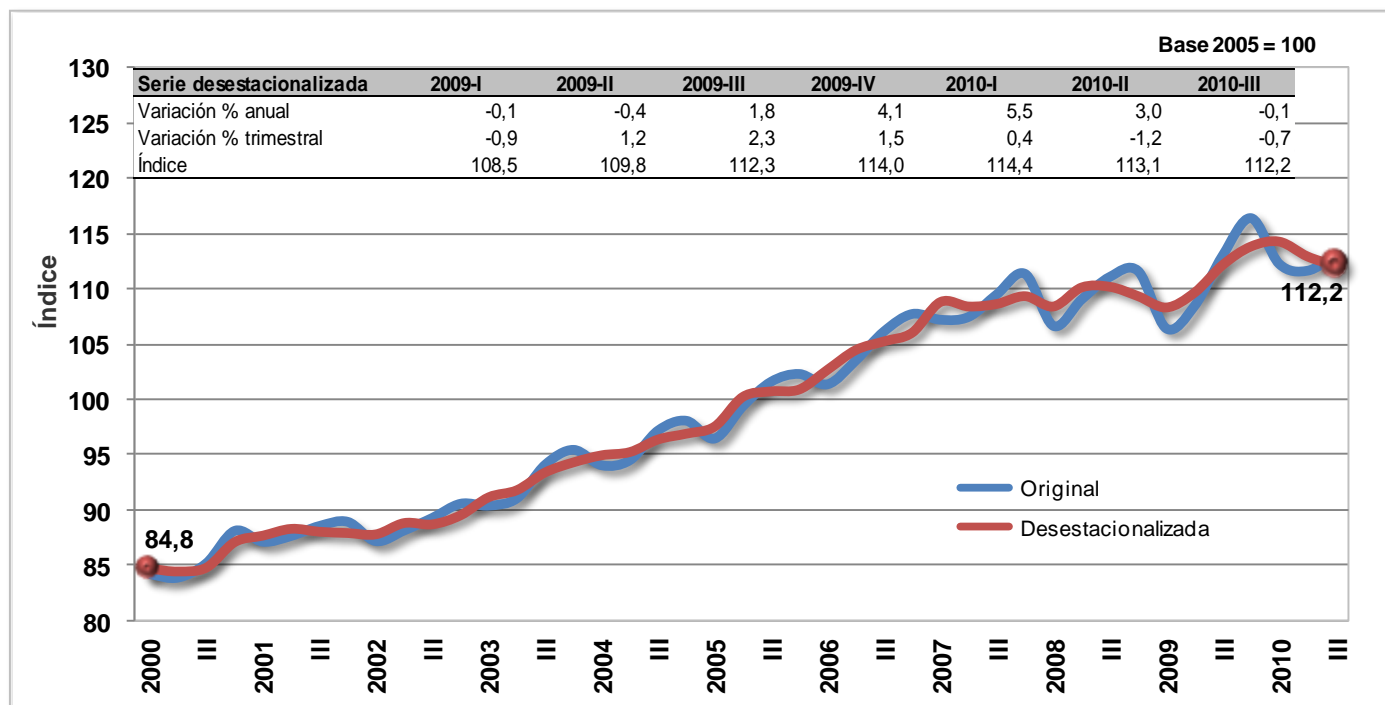

Fuente: DANE - Dirección de Síntesis y Cuentas Nacionales

Respecto al trimestre inmediatamente anterior, el valor agregado del sector disminuyó en 0,7%. Este resultado obedeció a la disminución en la producción de electricidad en 0,8%, a la disminución en la producción gas de ciudad en 11,5% y al aumento en la producción de acueducto, alcantarillado, y aseo en 3,1%.

2.4.2. Comportamiento año acumulado (enero - septiembre)

Durante lo acumulado del año 2010, el sector presentó un crecimiento en 2,9% respecto al mismo periodo del año anterior. Este comportamiento obedeció al incremento en el valor agregado de electricidad en 3,4% y de gas en 5,5%; así como a la disminución en la producción de los servicios de acueducto, alcantarillado y aseo en 0,4%.



Gráfico 21
Variación año acumulado
Electricidad, gas de ciudad y agua
2010 / 2009 (enero - septiembre)

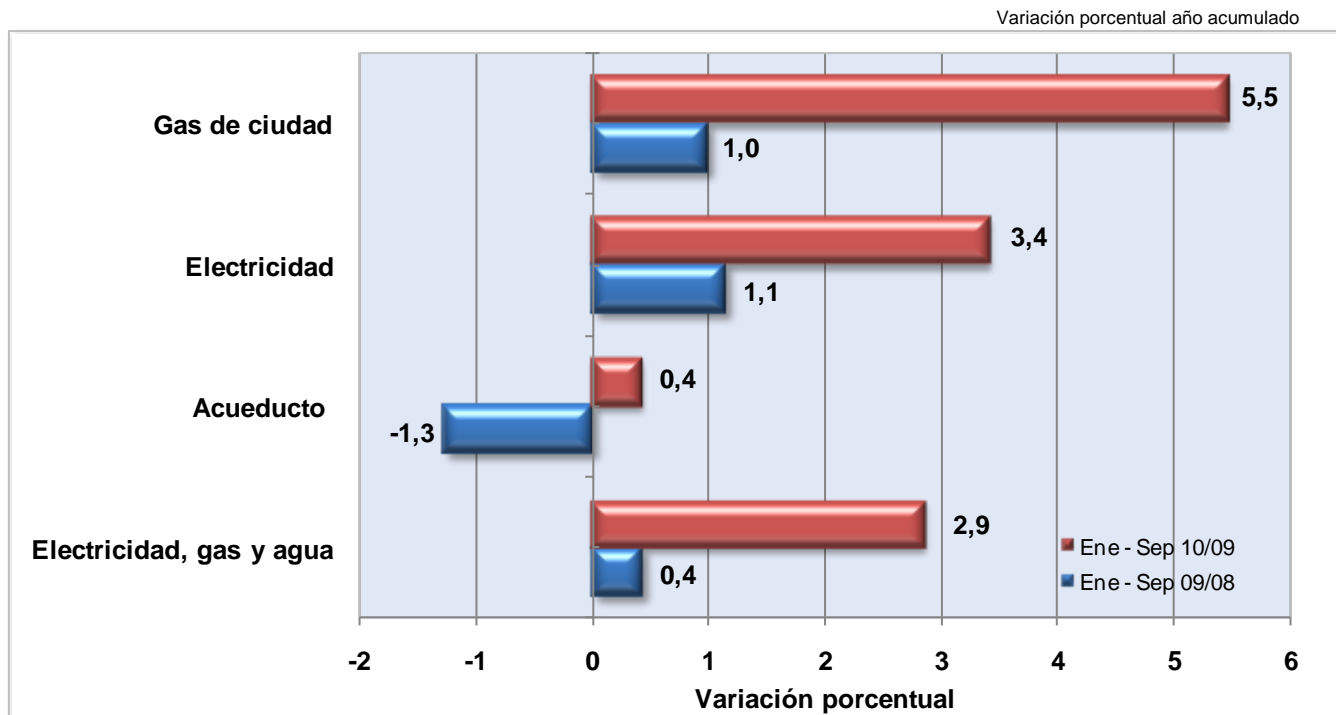

Fuente: DANE - Dirección de Síntesis y Cuentas Nacionales

2.5. CONSTRUCCIÓN

2.5.1. Comportamiento trimestral

En el tercer trimestre de 2010, el valor agregado del sector de la construcción descendió en 10,5% respecto al mismo periodo de 2009. Este resultado se explica por la disminución en el valor agregado de los trabajos de obras civiles en 15,2% y de construcción de edificaciones en 5,1%.

Al comparar el comportamiento con el trimestre inmediatamente anterior, el valor agregado de la construcción se redujo en 6,1%. Este comportamiento se explica por la caída en el valor agregado de obras civiles en 13,2%; así como por el aumento de la construcción de edificaciones en 3,1%.



Gráfico 22
Sector construcción
2000 / I - 2010 / III

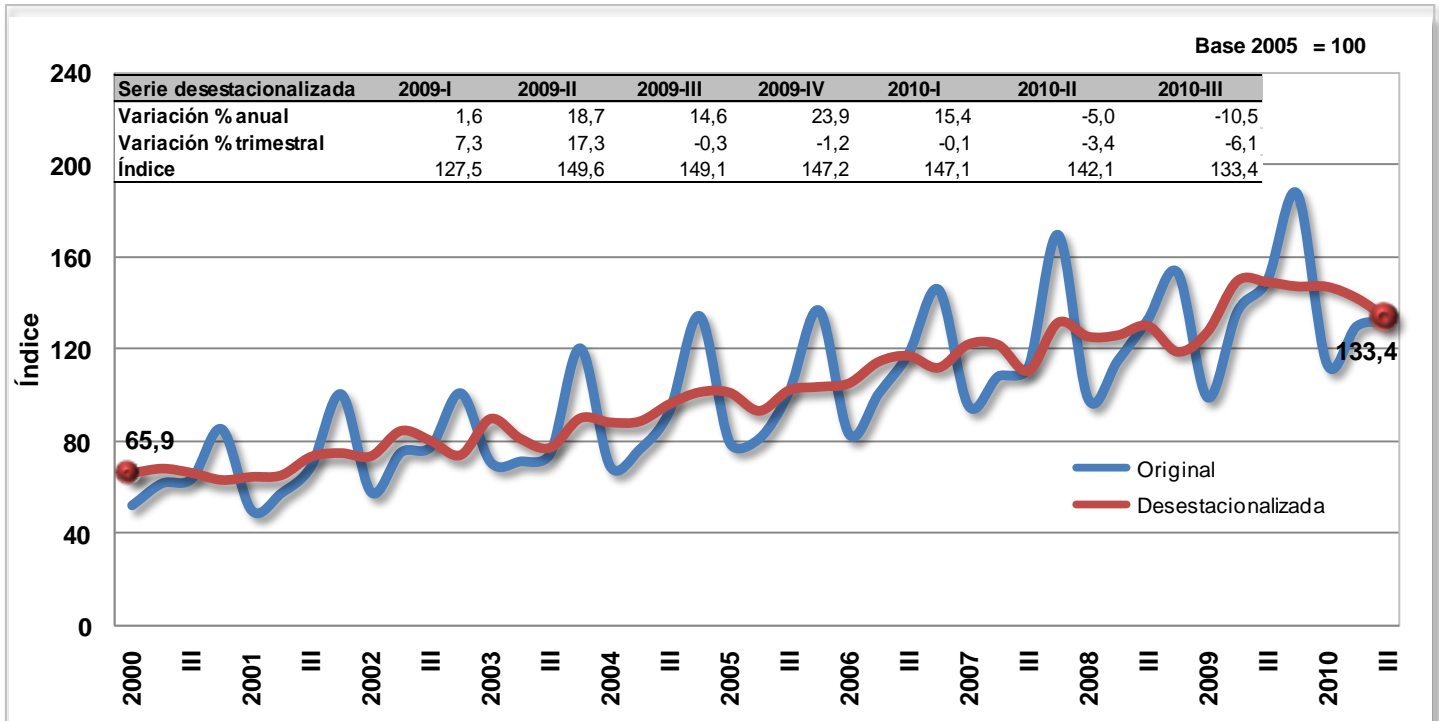

Fuente: DANE - Dirección de Síntesis y Cuentas Nacionales

Los indicadores asociados con el sector de la construcción que registraron crecimiento en el tercer trimestre de 2010 frente al mismo trimestre de 2009, fueron los siguientes: el área aprobada de las licencias de construcción de vivienda residencial para la muestra de 77 municipios en 31,1%; las obras nuevas en el área censada de las 12 zonas urbanas y 3 metropolitanas en 25,8%; las obras que reinician proceso constructivo en 5,4%; la producción y despachos de cemento en 6,3% y 5,3%, respectivamente; respecto a los indicadores de inversión en obras civiles, la construcción minera aumentó en 12,7% y otras obras de ingeniería en 42,2%; las tuberías para el transporte a larga distancia, líneas de comunicaciones y energía en 0,9%; igualmente se presentaron comportamientos positivos en los préstamos de crédito hipotecario aprobados y desembolsados por la banca en 21,5% y 29,9%, respectivamente.

Por el contrario, aquellos indicadores que presentaron disminución fueron los siguientes: el área aprobada de las licencias de construcción para edificaciones de uso no residencial para la muestra de 77 municipios decreció en 16,0%; las obras que continúan en proceso en el área censada de las 12 zonas urbanas y 3 metropolitanas en 5,0%; respecto a los indicadores de inversión en obras civiles, las carreteras, calles, puentes, carreteras sobreelevadas, túneles y construcción de subterráneos en 19,0%; las vías de agua, puertos, represas y otras obras portuarias en 43,4%; las vías férreas y pistas de aterrizaje en 59,1%; y las tuberías, cables locales y obras auxiliares en 14,1%.



Para el tercer trimestre de 2010, el área censada de las obras del censo de edificaciones para la muestra de 12 áreas urbanas y 3 áreas metropolitanas (AM Bucaramanga, AM Medellín, AM Cúcuta, AU Armenia, AU Barranquilla, AU Bogotá, AU Cali, AU Pereira, AU Manizales, AU Cartagena, AU Ibagué, AU Villavicencio, AU Neiva, AU Pasto y AU Popayán) presentó crecimiento en 1,2% respecto al mismo periodo de 2009. Este crecimiento obedece al comportamiento registrado en las áreas de las obras en proceso, las paralizadas y las culminadas, las cuales presentaron una variación anual de -0,2%, -0,8% y 12,2%, respectivamente. Dentro del grupo de las obras en proceso -que son las de mayor participación, con 73,0%-, el comportamiento de sus componentes fue el siguiente: las obras que continúan en proceso constructivo cayeron en 5,0%, mientras que los reinicios y las obras nuevas que comenzaron proceso constructivo crecieron en 5,4% y en 15,8%, respectivamente. Dentro de las obras paralizadas, el área de las obras que paralizaron por primera vez en este periodo descendieron en 16,1%, y las que continúan paralizadas crecieron en 3,4%.

Cuadro 18
Censo de edificaciones y licencias
Área en proceso de construcción por estado de obra y área licenciada
2008 / I - 2010 / III

M² Censados y aprobados

Trimestre	Censo de Edificaciones						Área Licenciada
	Obras Culminadas	Obras en proceso			Obras Paralizadas		
		Nuevas	Continúan	Reinicios	nueva paralizada	continúan paralizadas	
2009	2'626.987	2'554.228	13'796.889	339.189	490.139	2'103.029	3'032.440
II	3'544.485	2'670.219	12'581.413	201.997	822.790	2'158.840	2'927.039
III	2'528.544	2'245.906	12'606.806	398.429	654.444	2'338.506	3'735.611
IV	3'933.890	2'779.348	11'024.770	342.522	745.867	2'396.005	3'735.615
2010	2'510.150	2'936.379	11'408.247	518.030	596.316	2'358.656	3'370.037
II	3'013.177	3'188.480	11'616.968	258.275	669.753	2'430.086	3'957.172
III	2'838.107	2'825.555	11'973.628	419.847	549.350	2'418.405	4'428.116
Variación 10 III / 09 III	12,2%	25,8%	-5,0%	5,4%	-16,1%	3,4%	18,5%

Fuente: DANE - Dirección de Síntesis y Cuentas Nacionales

Según los resultados de las licencias de construcción para la cobertura de 77 municipios, en el tercer trimestre de 2010 se licenciaron 4'420.116 m² de construcción, 692.505 m² más que en el mismo periodo de 2009, lo que significó un crecimiento en 18,5%. Este resultado está explicado por el crecimiento de la vivienda en 31,1% y por la disminución de las construcciones con destinos diferentes a vivienda en 16,0%. Al compararla con el trimestre inmediatamente anterior, el área licenciada aumentó en 470.944 m², lo que representa un crecimiento en 11,9%.



Gráfico 23
Área aprobada bajo licencias
2000 / I - 2010 / III

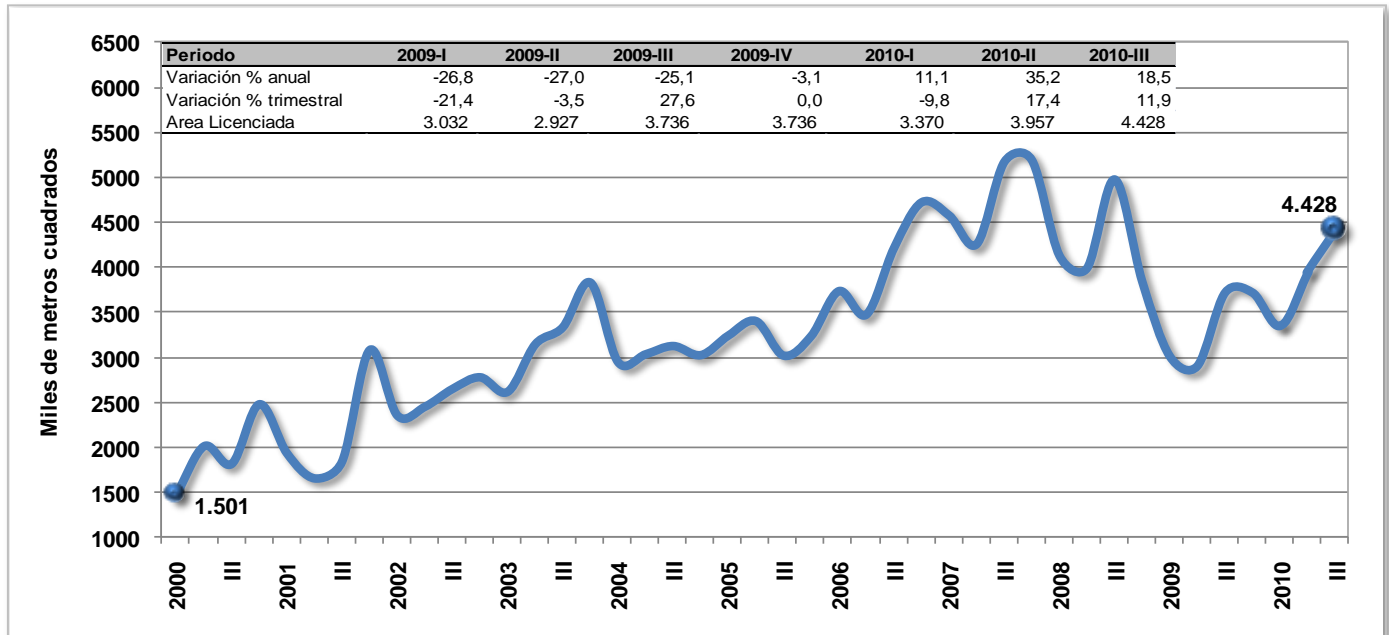

Fuente: DANE - DIMPE

Frente al tercer trimestre del año 2009, se presentó un crecimiento de 28,5% en los préstamos aprobados y de 20,2% en los desembolsos de crédito hipotecario. Al compararlos con el trimestre inmediatamente anterior, los préstamos aprobados y desembolsados aumentaron en 7,7% y 8,7%, respectivamente.



Gráfico 24
Préstamos aprobados vs. préstamos entregados
2000 / I - 2010 / III

Pesos constantes del año 2005

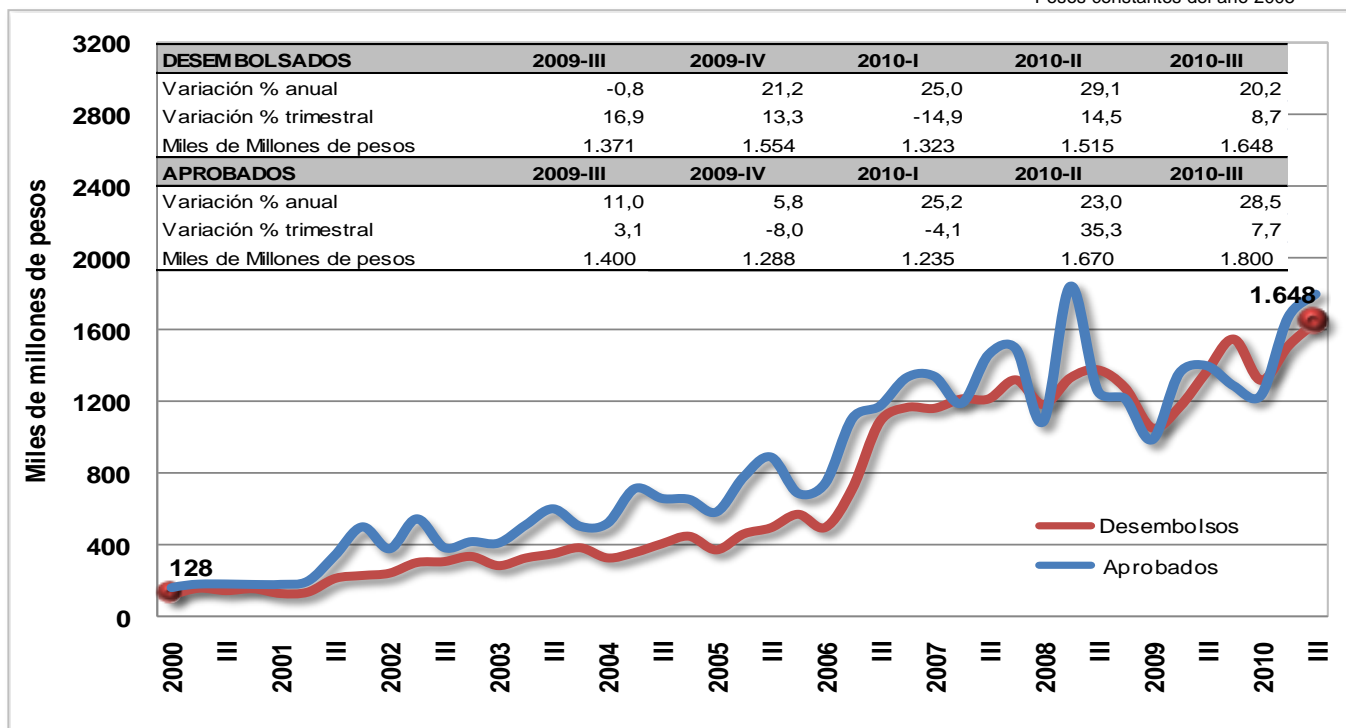

Fuente: ASOBANCARIA - Cálculos DANE

De acuerdo con los resultados del indicador de inversión en obras civiles - IIOC, al comparar el tercer trimestre de 2010 con el mismo periodo del año 2009, las actividades relativas a las obras civiles, según pagos, tuvieron una variación negativa del 17,7%. Este comportamiento se explica por la caída de las inversiones en carreteras, calles, caminos, puentes, carreteras sobreelevadas, túneles y construcción de subterráneos en 19,0%; obras en vías de agua, puertos, represas y otras obras portuarias descendió en 43,4%; vías férreas y pistas de aterrizaje cayó en 59,1%; las tuberías y cables locales descendieron en 14,1%; los demás tipos de obras del indicador de inversión presentaron crecimiento positivo, construcciones para la minería creció en 12,7%; otras obras de ingeniería en 42,2% y las tuberías para el transporte a larga distancia, líneas de comunicaciones y energía en 0,9%

Por su parte, la producción y despachos de cemento gris registró una variación anual para el tercer trimestre de 2010 del 6,34% y 5,25% respectivamente, frente al trimestre inmediatamente anterior la variación trimestral de la producción y de los despachos de cemento gris presentó un crecimiento del 9,4% y del 6,1% respectivamente.



Gráfico 25
Producción de cemento
2000 / I - 2010 / III

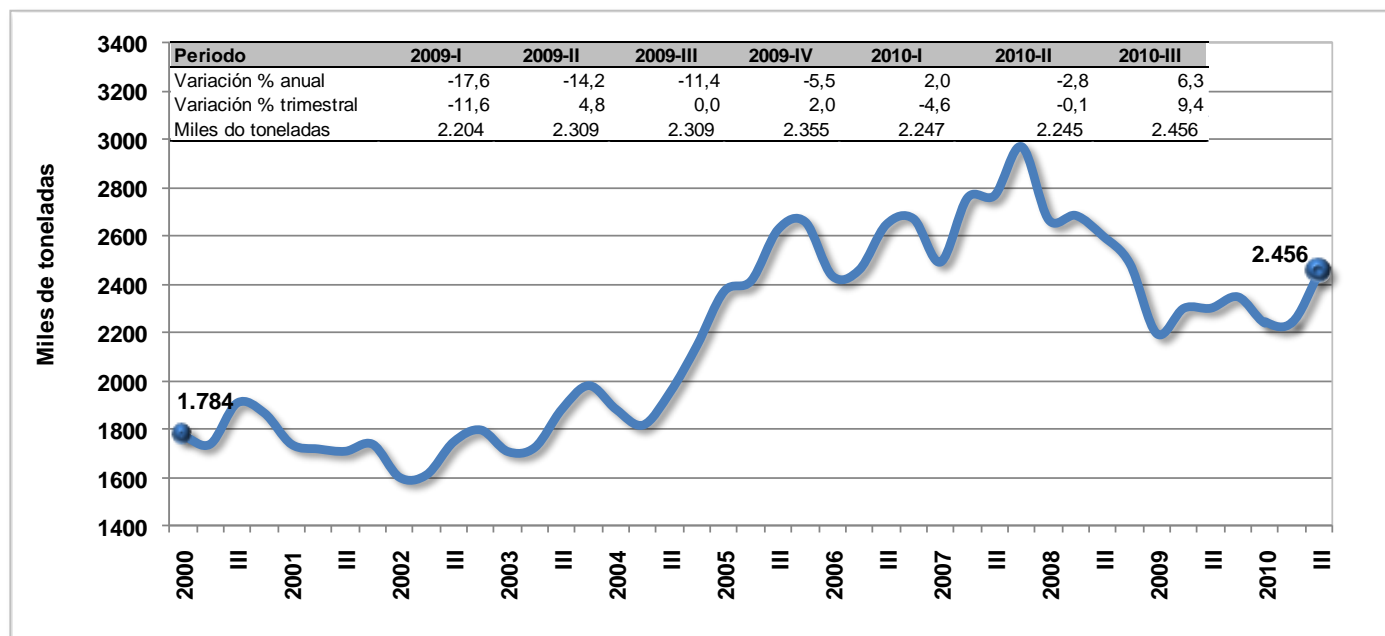

Fuente: DANE - DIMPE

2.5.2. Comportamiento año acumulado (enero - septiembre)

Al comparar el valor agregado del sector en el periodo comprendido entre enero y septiembre de 2010 con el mismo periodo del año 2009, se observó una variación negativa en 0,8%, explicada por la disminución de los trabajos de construcción de edificaciones en 5,9% y por el aumento de las obras civiles en 6,0%.

Los indicadores asociados al sector durante lo corrido del año 2010 frente al mismo periodo de 2009, presentaron los siguientes comportamientos positivos: las licencias de construcción para la cobertura de 77 municipios crecieron en 21,2%; de acuerdo al área censada para las 12 zonas urbanas y 3 zonas metropolitanas del censo de edificaciones, el área de las obras nuevas y de las que culminan proceso constructivo crecieron en 12,0% y 27,5%, respectivamente; la inversión en obras civiles aumentó en 1,8%; el grupo de obras que presentó crecimiento en lo corrido del año fueron: las obras para la generación de carreteras, calles, caminos, puentes, carreteras sobreelevadas, túneles y construcción de subterráneos en 9,4%; las construcciones para la minería y otras obras de ingeniería en 26,6% y 52,2%, respectivamente; igualmente, los préstamos aprobados y desembolsados también crecieron en 25,6% y 24,5%, respectivamente.

Por el contrario, los indicadores que tuvieron comportamiento negativo durante el periodo de referencia fueron los siguientes: las áreas censadas de las obras que continúan en proceso y los reinicios decrecieron en 16,0% y 12,7%, respectivamente; en las obras civiles, los grupos de construcción de vías férreas y pistas de aterrizaje descendieron en 53,6%; el grupo de vías de aguas, puertos, represas y otras obras portuarias en 17,0%; las tuberías, líneas de comunicación y energía de gran longitud en 40,1%, y las tuberías y cables locales en 17,2%.

Gráfico 26
Variación año acumulado
Construcción
2010 / 2009 (enero - septiembre)

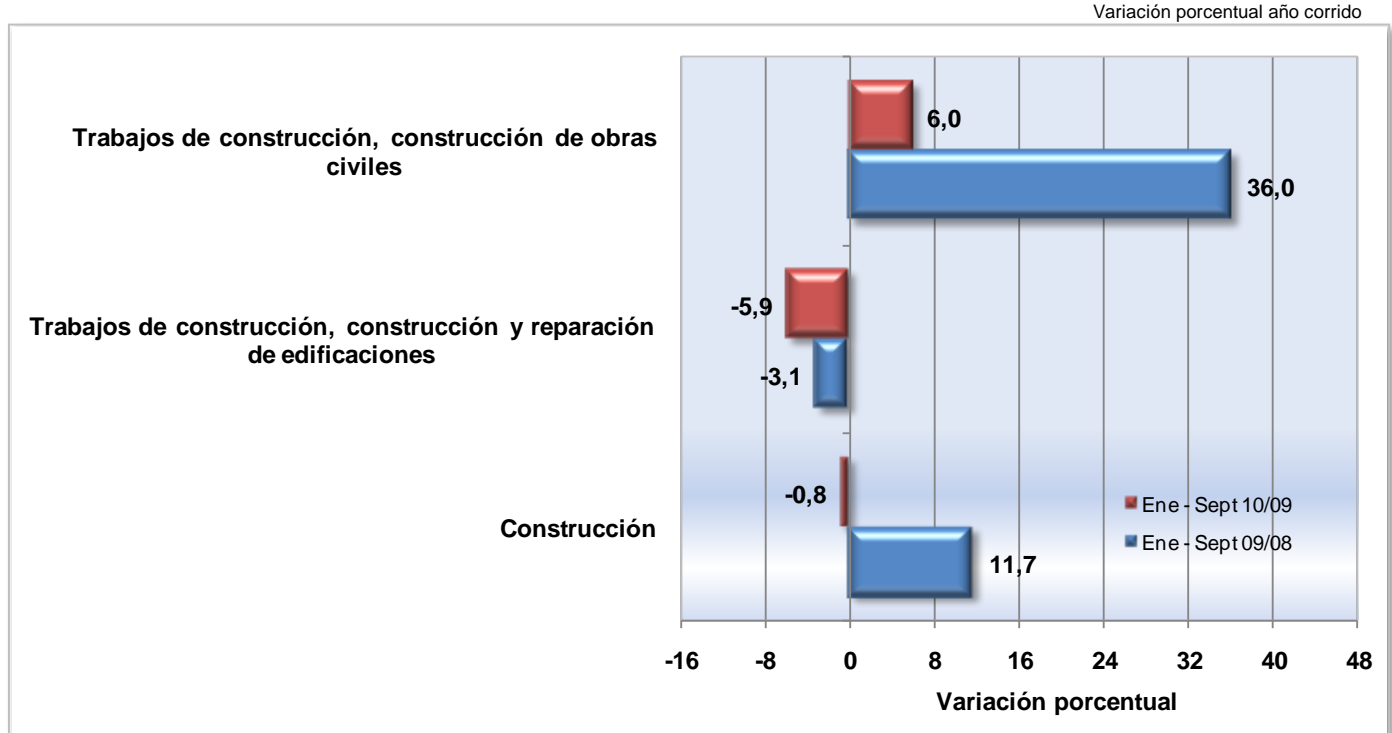

Fuente: DANE - Dirección de Síntesis y Cuentas Nacionales

2.6. COMERCIO, REPARACIÓN, RESTAURANTES Y HOTELES

2.6.1. Comportamiento trimestral

En el tercer trimestre de 2010, el sector de actividades de comercio, reparaciones, restaurantes y hoteles presentó un aumento en 7,0%, explicado por el crecimiento en la producción de los servicios de comercio en 7,9%, de los servicios de reparación en 6,6% y de los servicios de hotelería y restaurantes en 4,5%; todos comparados con el mismo período del año 2009.



Gráfico 27
Comercio, mantenimiento, reparación
de vehículos, restaurantes y hoteles
2000 / I - 2010 / III

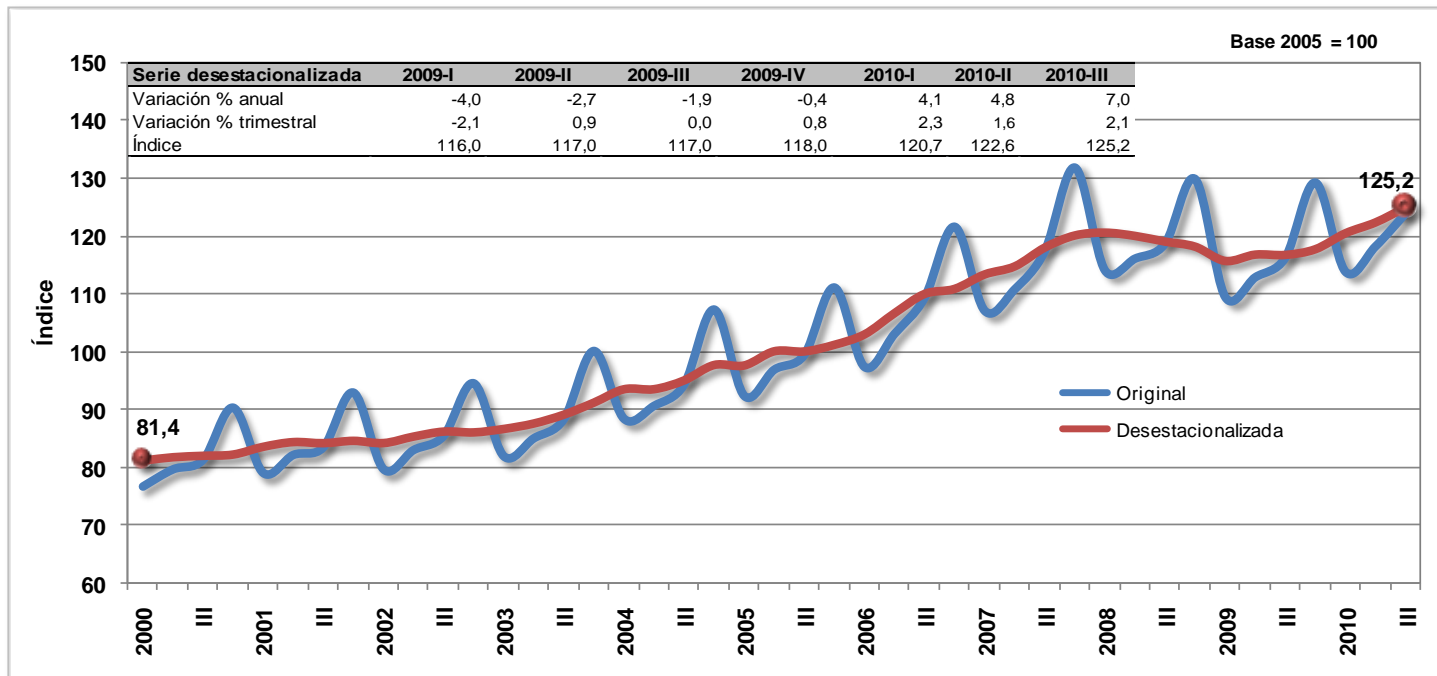

Fuente: DANE - Dirección de Síntesis y Cuentas Nacionales

Al comparar el sector con el trimestre inmediatamente anterior, el valor agregado creció en 2,1%. Este resultado obedeció al aumento de los servicios de comercio en 2,9% y de los servicios de mantenimiento y reparación en 1,7%; los servicios de hotelería y restaurantes se mantuvieron constantes (0,0%).

2.6.2. Comportamiento año acumulado (enero - septiembre)

Al examinar el comportamiento del sector durante lo acumulado de 2010, se observó un aumento en 5,3% respecto al mismo período de 2009. Estos resultados se explican por el crecimiento de comercio en 5,7%, de los servicios de reparación en 4,6% y de los servicios de hotelería y restaurantes en 4,5%.

Gráfico 28
Variación año acumulado
Comercio, reparación, restaurantes y hoteles
2010 / 2009 (enero - septiembre)

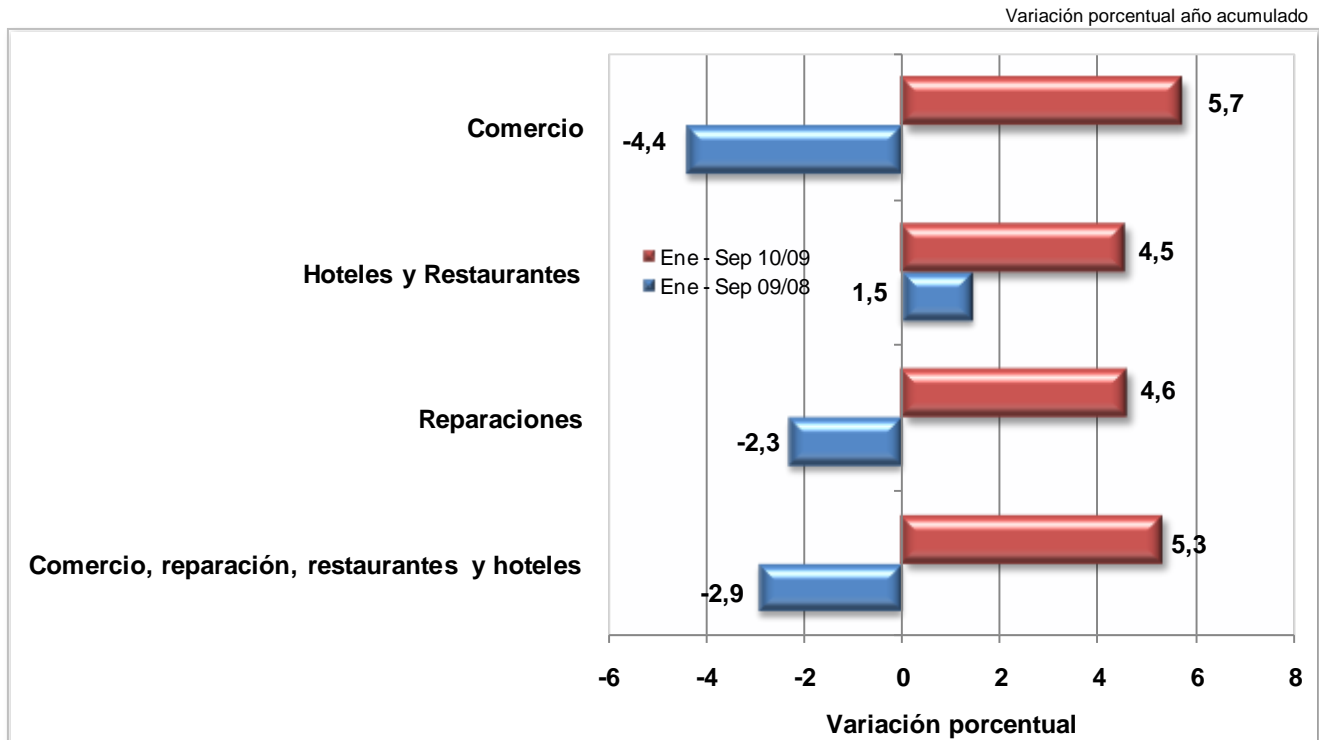

Fuente: DANE - Dirección de Síntesis y Cuentas Nacionales

2.7. TRANSPORTE, ALMACENAMIENTO Y COMUNICACIONES

2.7.1. Comportamiento trimestral

En el tercer trimestre de 2010, el valor agregado del sector transporte, almacenamiento y comunicaciones creció en 7,6% respecto al mismo periodo de 2009. Este comportamiento se explica por el crecimiento de los servicios de transporte terrestre en 7,3%, de los servicios de transporte por vía aérea en 14,6%, de los servicios de transporte complementarios y auxiliares en 5,5% y de los servicios de correos y telecomunicaciones en 7,4%.

El comportamiento en el transporte aéreo se debió al aumento tanto en el movimiento de pasajeros en 12,3%, como en el de carga en 41,7%.

Gráfico 29
Transporte aéreo de carga
2000 / I - 2010 / III

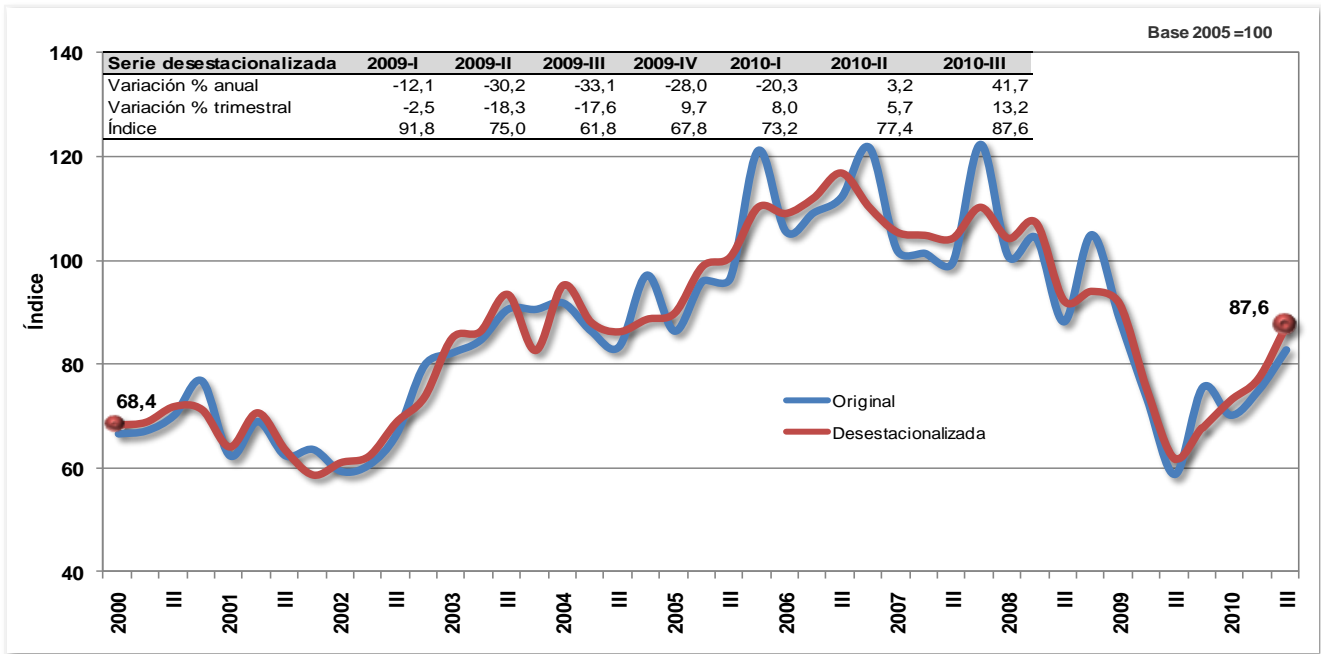

Fuente: DANE - Dirección de Síntesis y Cuentas Nacionales

Gráfico 30
Transporte aéreo de pasajeros
2000 / I - 2010 / III

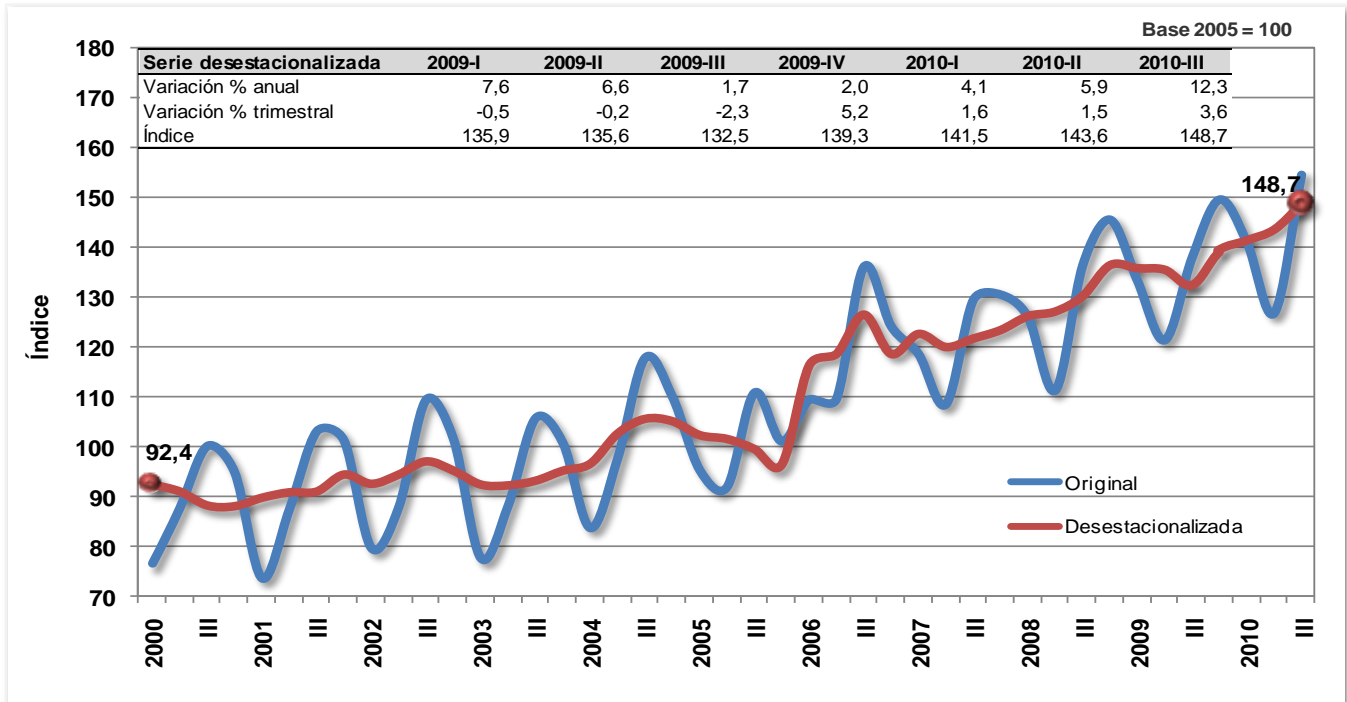

Fuente: DANE - Dirección de Síntesis y Cuentas Nacional



Respecto a la telefonía móvil celular, en 2010 el número de abonados aumentó en 7,5%, al pasar de 40'392.281 en el tercer trimestre de 2009 a 43'405.330 en el tercero del último año. (Ver Cuadro 17).

Cuadro 19
Telefonía móvil celular
Número de abonados
2009 / I - 2010 / III

Período	Número de abonados en servicio	Variación anual (%)	Variación trimestral (%)
2009 - I	40'808.775	14,5	-1,3
II	40'276.901	6,4	-1,3
III	40'392.281	3,4	0,3
IV	41'154.630	-0,5	1,9
2010 - I	41'954.588	2,8	1,9
II	42'682.645	6,0	1,7
III	43'405.330	7,5	1,7

Fuente: Ministerio de comunicaciones

Cuadro 20
Telefonía móvil celular
Usuarios Activados
2009 / I - 2010 / III

Período	No. de usuarios activados trimestre	Llamadas procesadas facturadas (miles)	Ingresos* millones de pesos	Variación anual (%)
2009 - I	4'130.692	13'408.848	72.231	1,0
II	3'594.342	13'849.655	71.323	-0,2
III	4'508.629	14'605.819	70.066	-1,6
IV	5'530.619	15'522.733	66.730	-12,1
2010 - I	5'139.189	15'407.613	69.327	-4,0
II	5'022.893	16'815.849	66.623	-6,6
III	5'299.901	17.088.856	68.231	-2,6

Fuente: Ministerio de comunicaciones

* Ingresos correspondientes al 5% del total pagados al fondo de comunicaciones - Millones de pesos



Gráfico 31
Correos y telecomunicaciones
2000 / I - 2010 / III

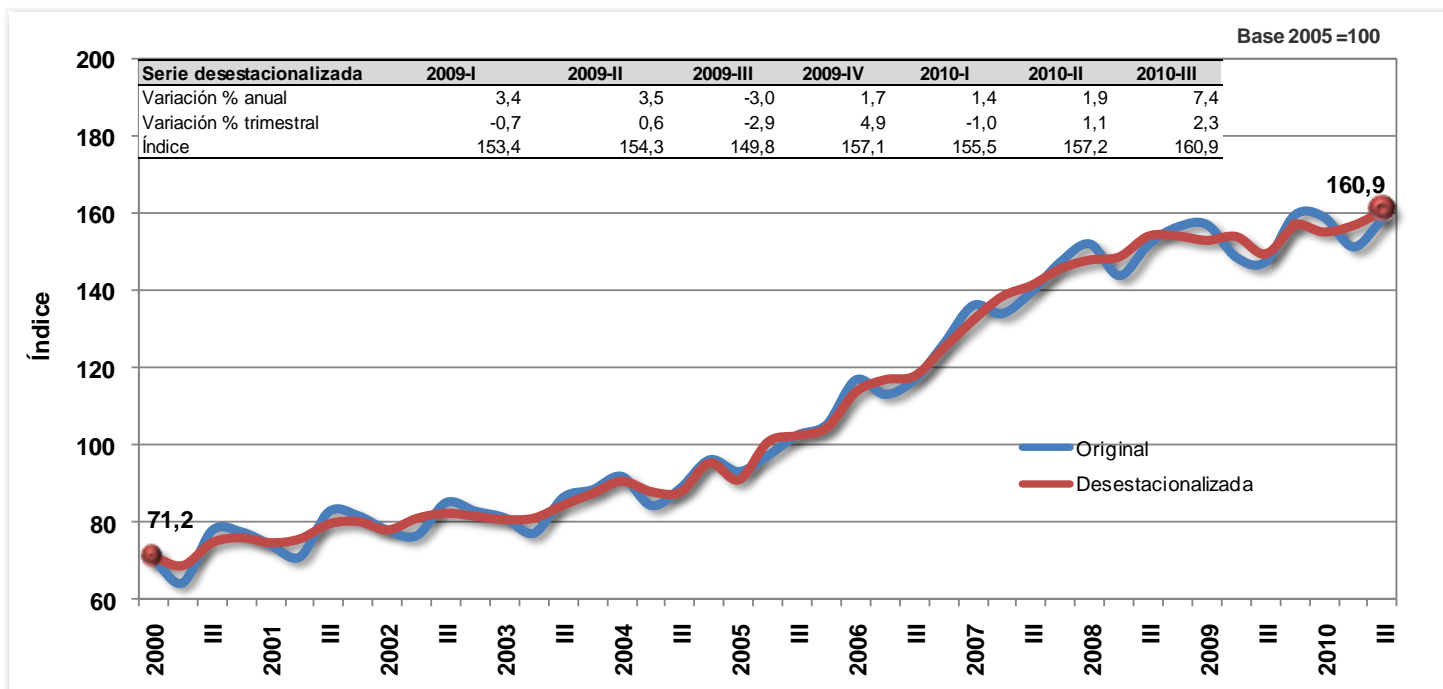

Fuente: DANE - Dirección de Síntesis y Cuentas Nacionales

Respecto al segundo trimestre de 2010, el valor agregado del sector creció en 1,8%. Este incremento se explica por el aumento de los servicios de transporte terrestre en 0,7%, de los servicios de transporte aéreo en 4,8%, de los servicios complementarios y auxiliares al transporte en 3,0% y de los servicios de correo y telecomunicaciones en 2,3%.

2.7.2. Comportamiento año acumulado (enero - septiembre)

Durante el periodo acumulado entre enero y septiembre de 2010, el valor agregado del sector transporte, almacenamiento y comunicaciones mostró un incremento en 4,7%, comparado con el mismo periodo del año anterior. Este comportamiento se explica por el aumento de los servicios de transporte terrestre en 6,5%, de los servicios de transporte aéreo en 6,8%, de los servicios complementarios y auxiliares al transporte en 1,2% y de los servicios de correo y telecomunicaciones en 3,5%.

Gráfico 32
Variación año acumulado
Transporte, almacenamiento y comunicaciones
2010 / 2009 (enero - septiembre)

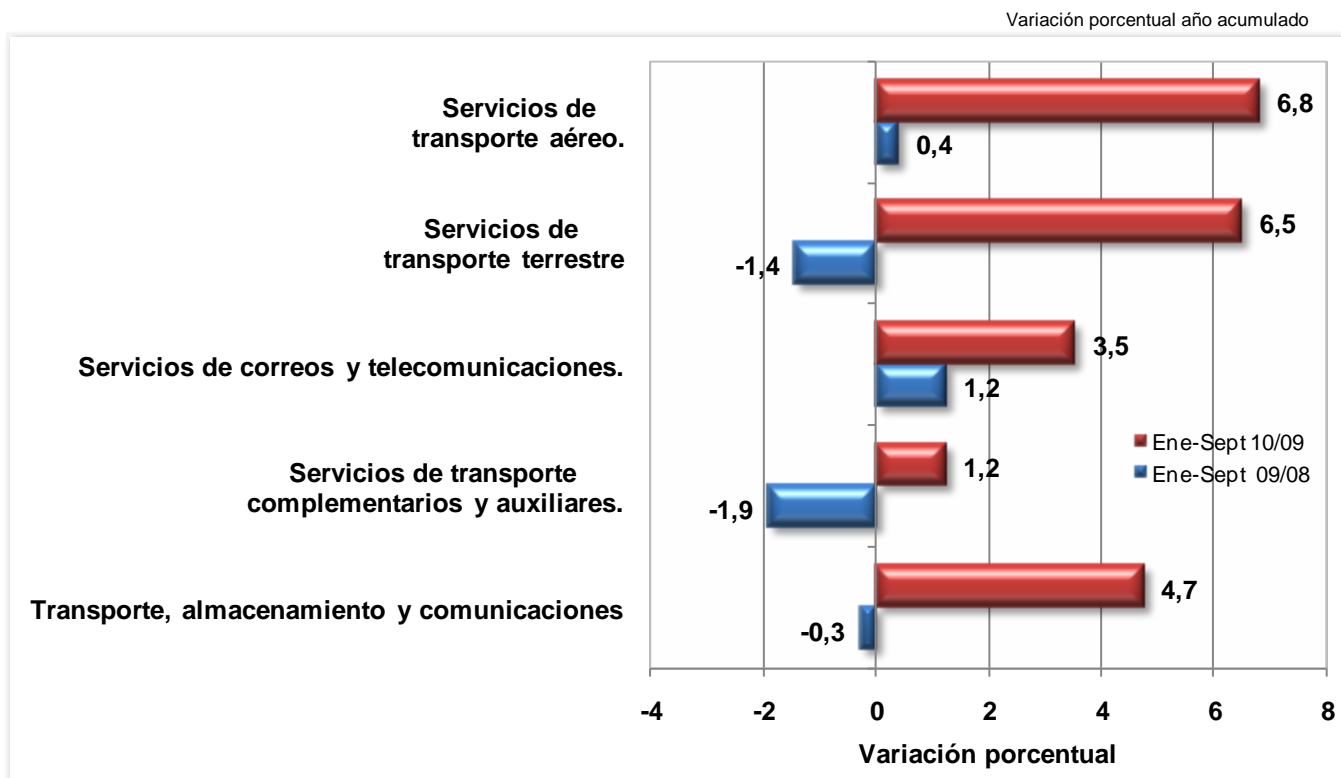

Fuente: DANE - Dirección de Síntesis y Cuentas Nacionales

2.8. ESTABLECIMIENTOS FINANCIEROS, SEGUROS, ACTIVIDADES INMOBILIARIAS Y SERVICIOS A LAS EMPRESAS

Al comparar el valor agregado sectorial del tercer trimestre de 2010 frente al mismo período del año anterior, se observó una variación positiva en 3,3%. Este resultado se explica por aumentos en la producción de los servicios de intermediación financiera en 1,7%, de los servicios inmobiliarios y alquiler de vivienda en 3,7% y de los servicios a las empresas en 4,3%.

Respecto al trimestre inmediatamente anterior, el valor agregado de este sector aumentó en 0,9%. Este resultado obedeció a los incrementos en la producción de los servicios de intermediación financiera en 2,2%, de los servicios inmobiliarios y alquiler de vivienda en 0,8% y de los servicios a las empresas en 0,5%.

2.8.1. Servicios de intermediación financiera y conexos

2.8.1.1. Comportamiento trimestral

Con relación al tercer trimestre de 2009, el valor agregado de los servicios de intermediación financiera, seguros y servicios conexos se incrementó en 1,7%. Esta variación es el resultado de incrementos en los servicios de intermediación financiera medidos indirectamente - SIFMI en 5,4%; así como de la disminución de las comisiones y otros servicios de administración financiera en 0,7%, de los servicios de seguros en 0,9% y de los servicios auxiliares de intermediación financiera en 4,9%.

Gráfico 33
Servicios de Intermediación Financiera
2000 / I - 2010 / III

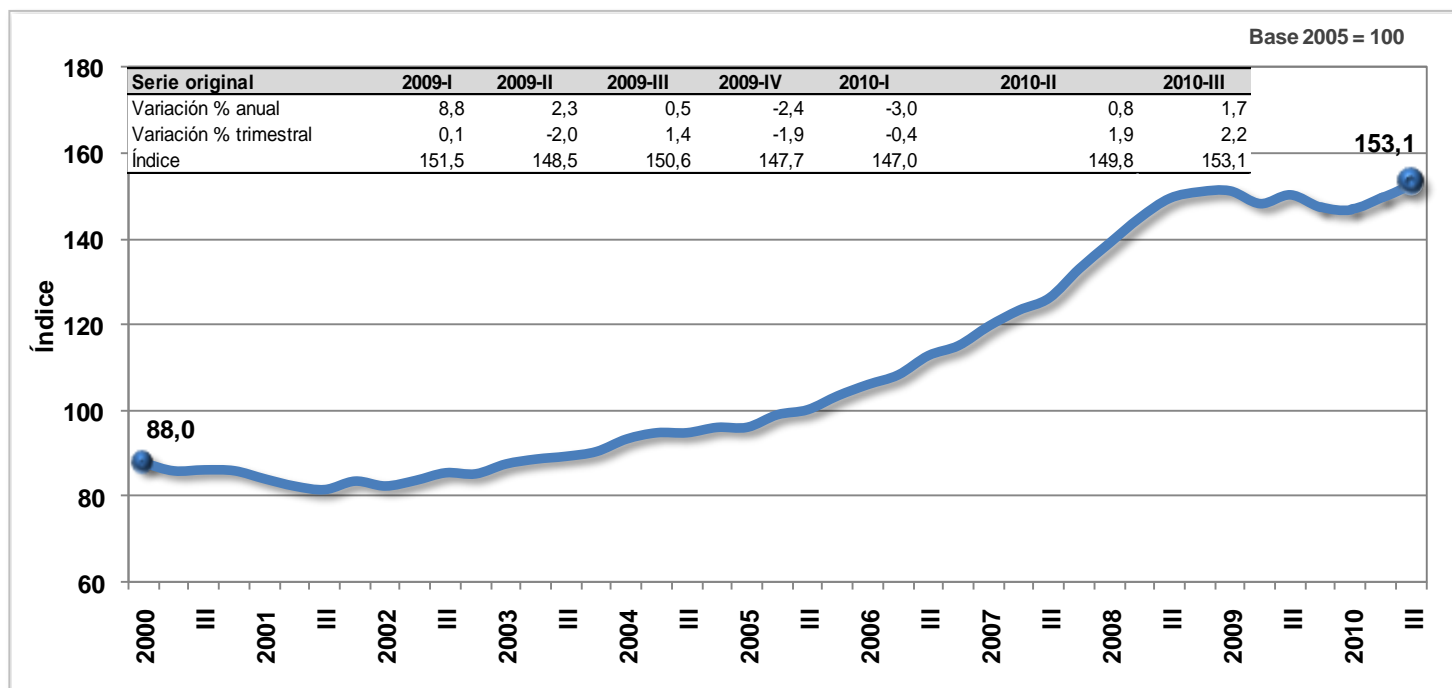

Fuente: DANE - Dirección de Síntesis y Cuentas Nacionales

Por su parte, el aumento en el valor agregado de los servicios de intermediación financiera, de seguros y servicios conexos en 2,2% durante el tercer trimestre de 2010 respecto al trimestre inmediatamente anterior, se explica por el aumento de los servicios de intermediación financiera medidos indirectamente - SIFMI en 5,0% y de los servicios auxiliares de intermediación financiera en 13,0%; así como también, por la reducción de las comisiones y otros servicios de administración financiera en 1,2% y de los servicios de seguros en 1,4%.

Al comparar la cartera bruta con el mismo trimestre de 2009, se registró un aumento en 11,34%, así como una disminución de la cartera vencida en 15,15%. (Ver Gráfico 4).



Cuadro 21
Cartera total del sistema financiero
2009 / I - 2010 / III

Serie desestacionalizada

Periodo	Cartera bruta			Cartera vencida		
	Millones de pesos corrientes	Variación porcentual anual	Variación porcentual trimestral	Millones de pesos corrientes	Variación porcentual anual	Variación porcentual trimestral
2008 - I	116.558	22,54	2,93	4.523	71,32	24,93
II	122.157	20,56	4,80	4.752	59,45	5,06
III	128.660	19,28	5,32	5.249	56,50	10,46
IV	133.527	17,75	3,91	5.401	49,18	2,89
2009 - I	133.527	14,53	-0,13	6.088	34,60	12,72
II	136.271	11,62	2,06	6.239	31,28	2,47
III	134.421	4,48	-1,36	6.040	15,07	-3,18
IV	136.381	2,01	1,46	5.615	3,96	-7,04
2010 - I	138.161	3,47	1,31	6.088	-0,01	8,42
II	143.462	5,28	3,84	5.560	-10,87	-8,66
III	149.669	11,34	4,33	5.125	-15,15	-7,82

Fuente: Banco de la República

Gráfico 34
Cartera Vencida
2000 / I - 2010 / III

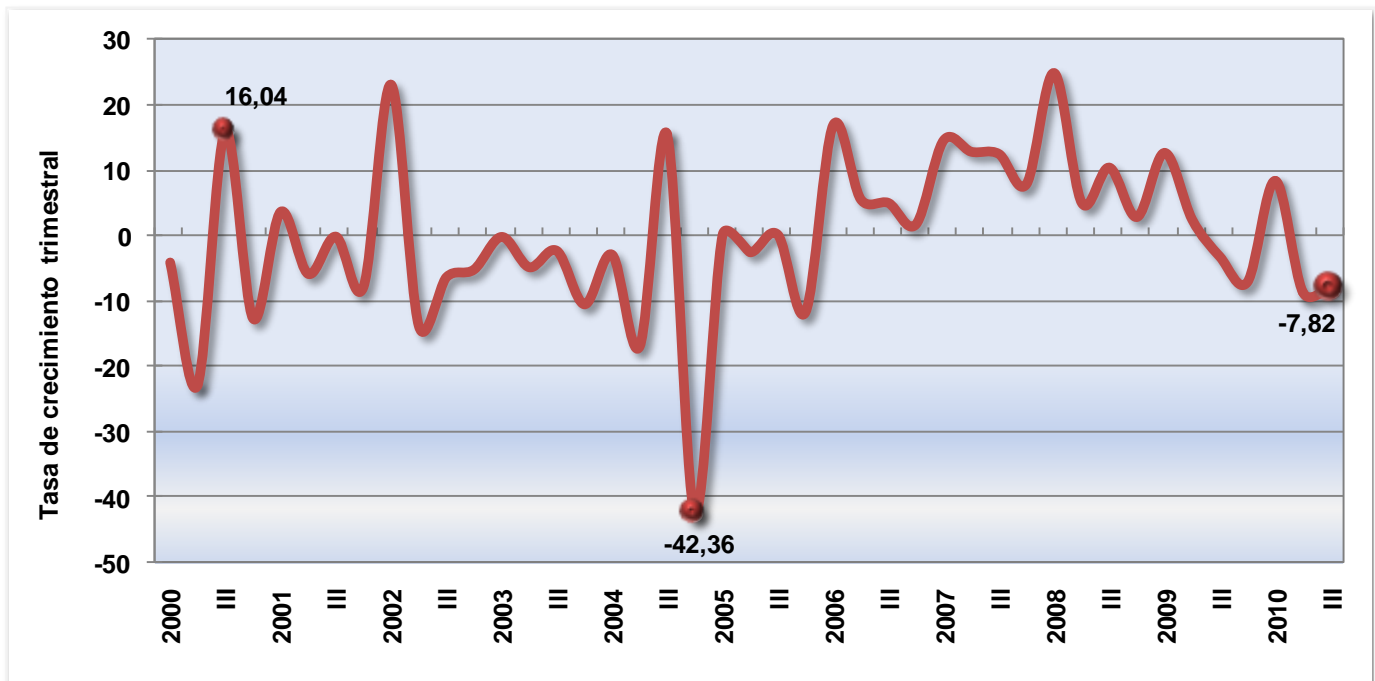

Fuente: Banco de la República



De otro lado, la DTF pasó de 3,54% en julio de 2010 a 3,47% en septiembre 2010, con una disminución en 0,07 puntos porcentuales en el trimestre.

Gráfico 35
DTF
2000 / I - 2010 / III

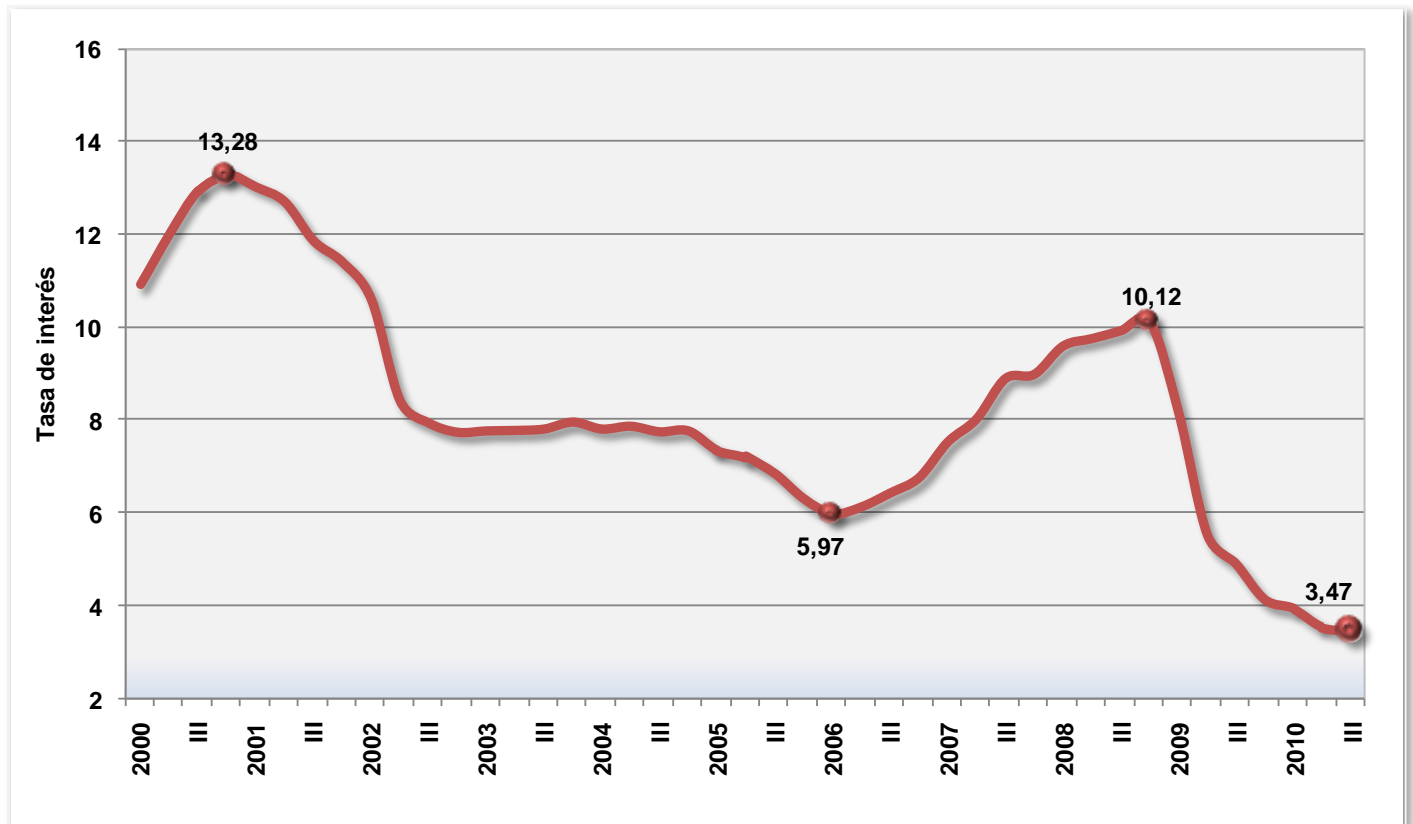

Fuente: Banco de la República

El margen de intermediación para este trimestre aumentó en 2,30 puntos, al pasar de 5,79 en el segundo trimestre de 2010 a 8,09 puntos en el tercero de 2010.



Cuadro 22
Margen de intermediación
2008 / I - 2010 / III

Trimestre	Tasa de colocación	Tasa de captación	Margen de intermediación
2008 - I	16,7	9,3	7,38
II	17,2	9,7	7,50
III	17,3	9,8	7,43
IV	17,5	10,1	7,43
2009 - I	15,6	8,1	7,56
II	13,4	6,3	7,07
III	11,7	5,0	6,63
IV	10,4	4,3	6,13
2010 - I	9,9	4,0	5,90
II	9,5	3,7	5,79
III	9,3	1,2	8,09

Fuente: Banco de la República

Gráfico 36
Margen de Intermediación Financiera
2000 / I - 2010 / III

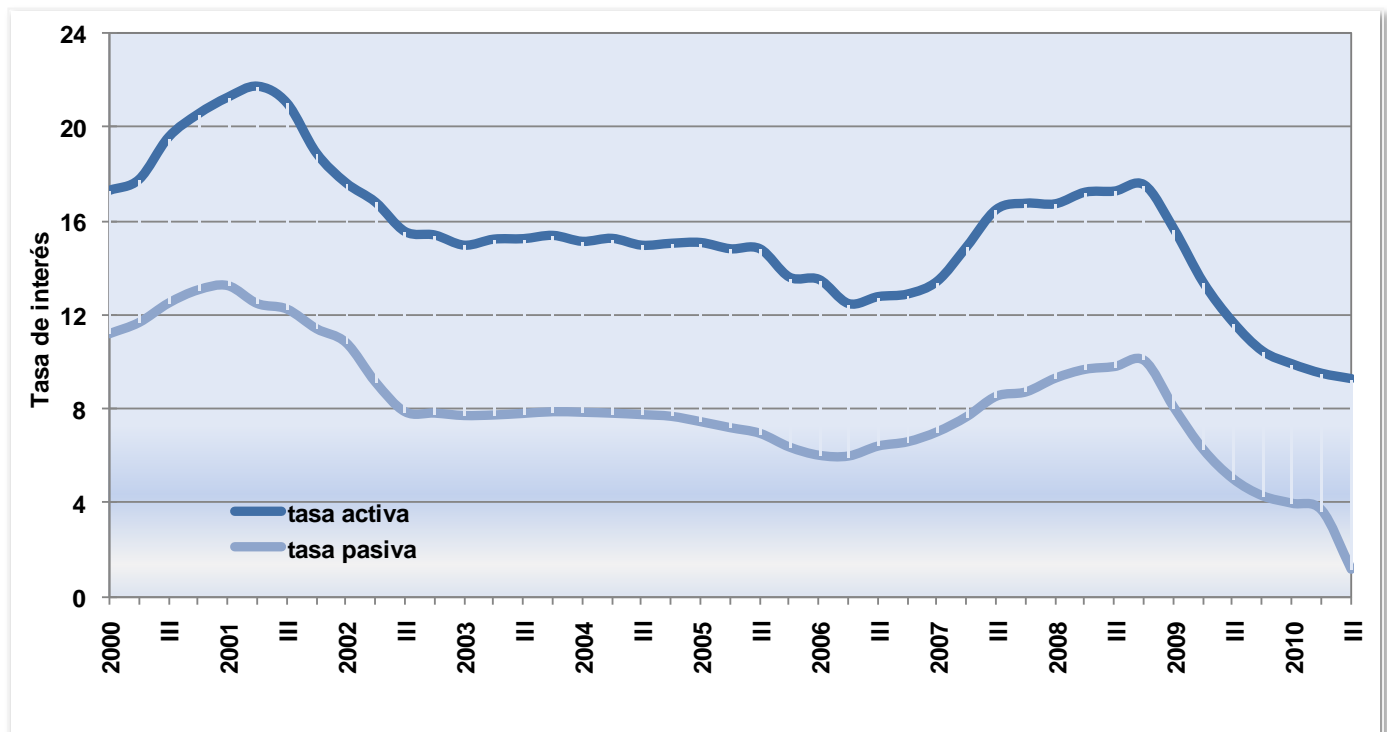

Fuente: Banco de la República



Las utilidades del sector financiero aumentaron, al pasar de \$4.431 miles de millones de pesos en septiembre de 2009 a \$4.598 miles de millones de pesos en septiembre de 2010. Por otra parte, las provisiones pasaron de \$7.387 miles de millones de pesos en septiembre de 2009 a \$5.875 miles de millones de pesos en septiembre de 2010.

Cuadro 23
Utilidades y provisiones del sector financiero
Sep. / 2009 - Sep. / 2010

Entidad	Miles de millones de pesos			
	Utilidad		Provisiones	
	Sep. - 2009	Sep. - 2010	Sep. - 2009	Sep. - 2010
Bancos	3.514	3.838	6.440	5.112
Corporaciones Financieras	689	482	9	100
Compañías de financiamiento comercial	229	277	938	663
Total	4.431	4.598	7.387	5.875

Fuente: Superintendencia Bancaria

2.8.1.2. Comportamiento año acumulado (enero - septiembre)

Al analizar el año acumulado de 2010 frente al mismo período del año anterior, el valor agregado sectorial presentó una variación positiva en 2,8%. Este resultado se explica por los aumentos en la producción de los servicios a las empresas en 4,9% y de los servicios inmobiliarios y alquiler de vivienda en 3,4%; así como por una disminución de los servicios de intermediación financiera, seguros y servicios conexos en 0,2%.

Al comparar lo corrido del año de 2010 respecto al mismo periodo de 2009, el valor agregado de los servicios de intermediación financiera, seguros y servicios conexos disminuyó en 0,2%. Esta variación es resultado de la disminución de los servicios auxiliares de intermediación financiera en 10,2%; así como de los incrementos de los servicios de intermediación financiera medidos indirectamente - SIFMI en 1,9% y de los servicios de seguros en 0,8%; por su parte, las comisiones y otros servicios de administración financiera permanecieron constantes (0,0%).



Gráfico 37
Variación año acumulado
Servicios de Intermediación Financiera y Servicios Conexos
2010 / 2009 (enero - septiembre)

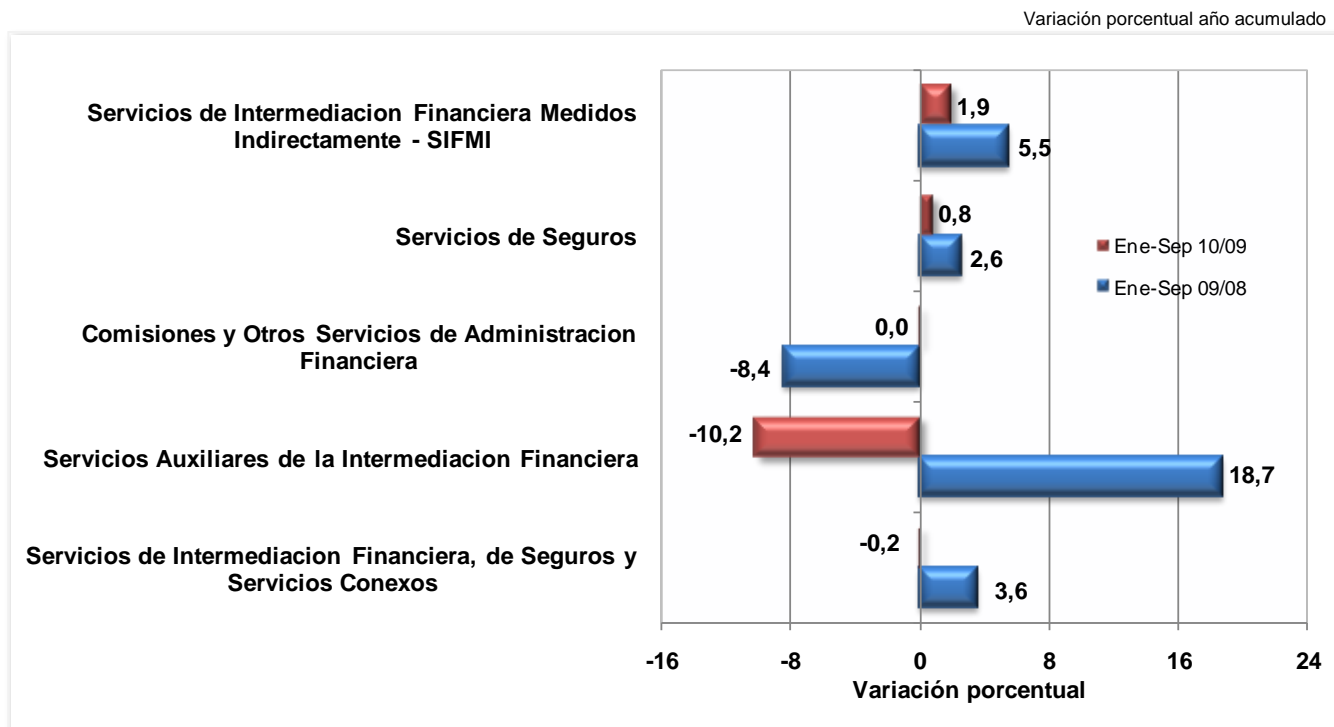

Fuente: DANE - Dirección de Síntesis y Cuentas Nacionales

2.8.2. Servicios inmobiliarios y de alquiler de vivienda

2.8.2.1. Comportamiento trimestral

Durante el tercer trimestre de 2010, el sector servicios inmobiliarios y alquiler de vivienda presentó un crecimiento en 3,7%, al compararlo con el mismo trimestre del año 2009. Este comportamiento se explica por el incremento en la producción de los servicios de alquiler de bienes raíces residenciales en 3,5%, de los servicios de bienes raíces no residenciales en 3,8%; así mismo, por el crecimiento de los servicios inmobiliarios a comisión en 6,4%.

Al compararlo con el segundo trimestre de 2010, el sector registró un crecimiento en 0,8%, explicado por incrementos en la producción de los servicios de alquiler de bienes raíces residenciales en 0,7%, de los servicios de alquiler de bienes raíces no residenciales en 1,0% y de los servicios inmobiliarios a comisión o por contrato en 2,9%.

2.8.2.2. Comportamiento año acumulado (enero - septiembre)

En lo acumulado del año 2010, este sector presentó crecimiento en 3,4% debido al crecimiento de los servicios de alquiler de bienes raíces residenciales en 3,4%, de los servicios de alquiler de bienes raíces no residenciales en 3,5% y de los servicios inmobiliarios a comisión en 3,2%.

Gráfico 38
Variación año acumulado
Servicios inmobiliarios y alquiler de vivienda
2010 / 2009 (enero - septiembre)

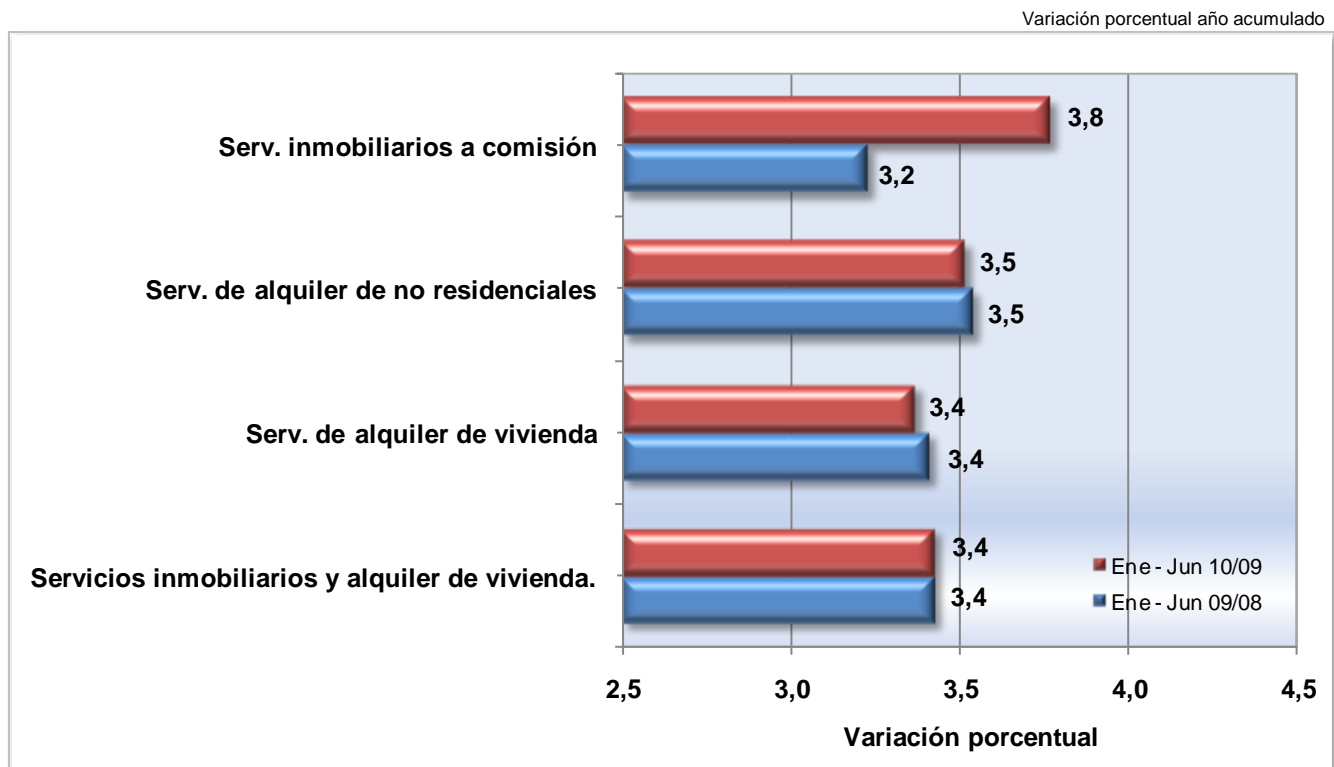

Fuente: DANE - Dirección de Síntesis y Cuentas Nacionales

2.8.3. Servicios prestados a las empresas

2.8.3.1. Comportamiento trimestral

Durante el tercer trimestre de 2010, los servicios a las empresas presentaron un crecimiento en 4,3% al compararlos con el mismo periodo del año 2009. Frente al trimestre inmediatamente anterior, la actividad de servicios a las empresas registró un crecimiento en 0,5%.



Gráfico 39
Servicios a las Empresas
2000 / I - 2010 / III

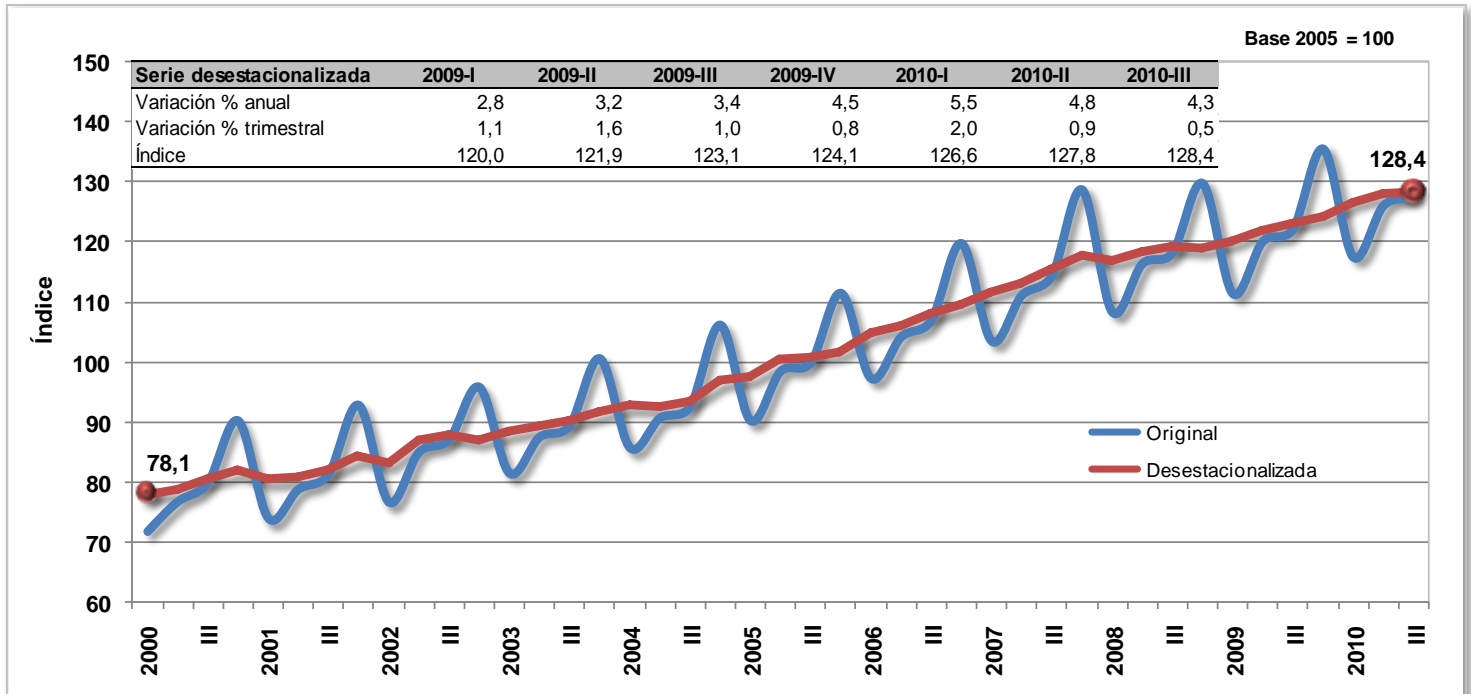

Fuente: DANE - Dirección de Síntesis y Cuentas Nacionales

2.8.3.2. Comportamiento año acumulado (enero - septiembre)

Durante el periodo acumulado entre enero y septiembre de 2010, este sector presentó un incremento en 4,9% respecto al mismo periodo del año anterior, tal como se observa en el siguiente gráfico:

Cuadro 40
Variación año acumulado
Servicios prestados a las empresas,
2010 / 2009 (enero - septiembre)

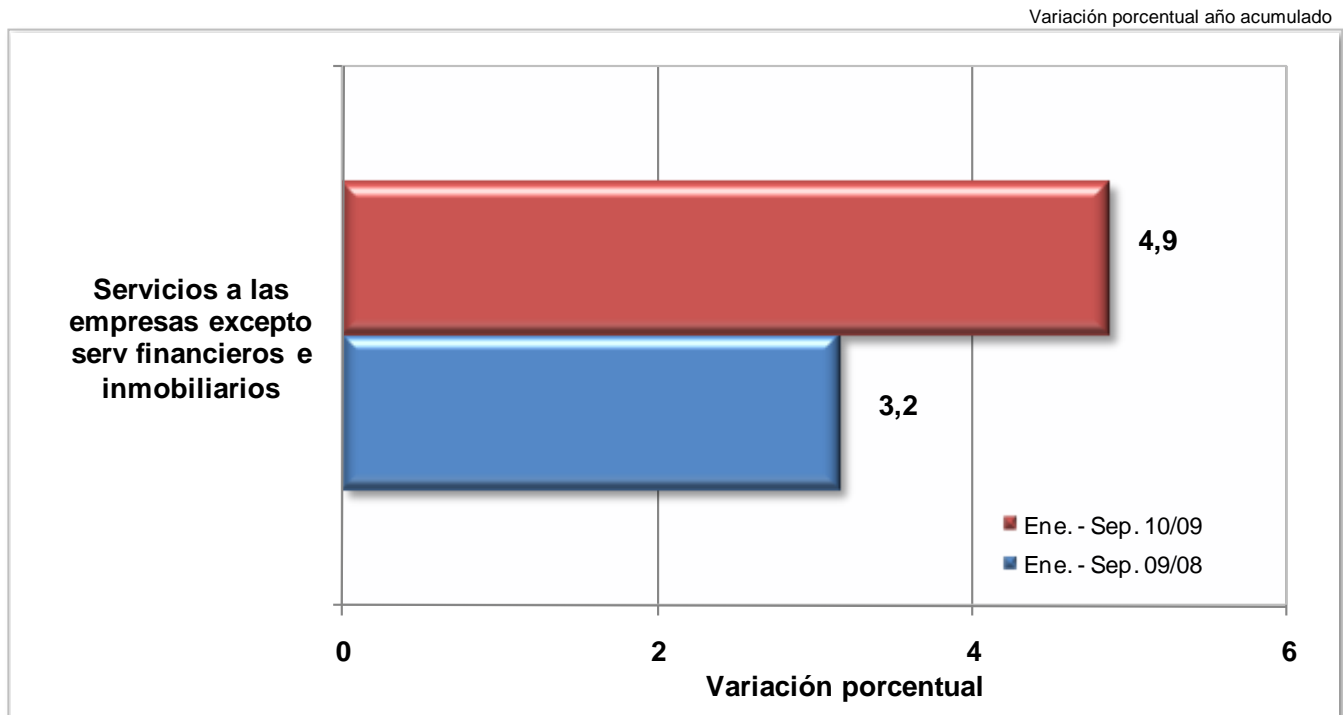

Fuente: DANE - Dirección de Síntesis y Cuentas Nacionales

2.9. ACTIVIDADES DE SERVICIOS SOCIALES, COMUNALES Y PERSONALES

2.9.1. Comportamiento trimestral

El valor agregado del sector de servicios sociales, comunales y personales creció en 3,1% frente al mismo trimestre del año anterior; y presentó una disminución en 0,2%, respecto al segundo trimestre de 2010.



Gráfico 41
Servicios sociales, comunales y personales
2000 / I - 2010 / III

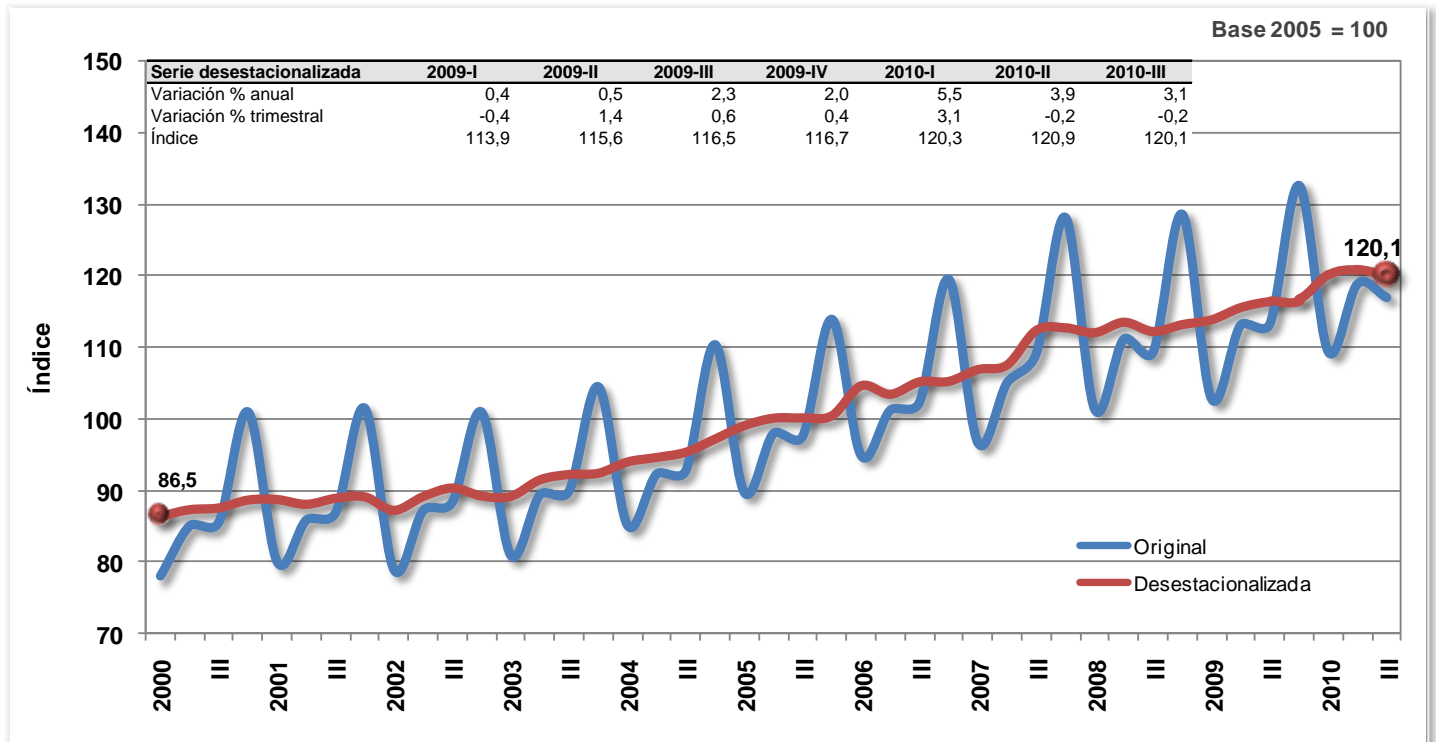

Fuente: DANE - Dirección de Síntesis y Cuentas Nacionales

Con relación al tercer trimestre de 2009, los servicios sociales, comunales y personales crecieron en 3,1% como resultado de los siguientes comportamientos: administración pública y defensa, seguridad social de afiliación obligatoria, educación de no mercado en 3,0%; servicios de enseñanza en 2,6%; servicios sociales (asistencia social) y de salud en 3,7%, servicios de asociaciones y esparcimiento, culturales, deportivos y otros servicios en 3,5% y servicios domésticos en 2,9%.

Respecto al trimestre inmediatamente anterior, el sector disminuyó en 0,2%. Este comportamiento se explica por el crecimiento de los servicios de asociaciones y esparcimiento, culturales, deportivos y otros servicios en 1,3% y de los servicios domésticos en 2,4%; igualmente, por los descensos en la administración pública y defensa, seguridad social de afiliación obligatoria, educación de no mercado en 0,4%; los servicios sociales (asistencia social) y de salud en 1,1% y los servicios de enseñanza en 0,2%.



2.9.2. Comportamiento año acumulado (enero - septiembre)

En el período acumulado entre enero y septiembre de 2010, los servicios sociales, comunales y personales crecieron en 4,2%, comparados con el mismo período del año anterior.

Durante este período se observaron los siguientes resultados: un incremento en los servicios de administración pública y defensa, seguridad social de afiliación obligatoria y de educación de no mercado en 4,4%; servicios sociales y de salud de mercado en 5,7%; servicios sociales y de salud de no mercado en 4,1%; actividades de asociaciones ncp; actividades de esparcimiento y actividades culturales y deportivas; otras actividades de servicios en 4,8%; administración pública y defensa; seguridad social de afiliación obligatoria; educación de no mercado en 0,3%; educación de mercado en 2,6%; hogares privados con servicio doméstico en -0,6%; en tanto que, disminuyó la producción de los servicios domésticos en 1,6%.

Gráfico 42
Variación año acumulado
Servicios sociales comunales y personales,
2010 / 2009 (enero - septiembre)

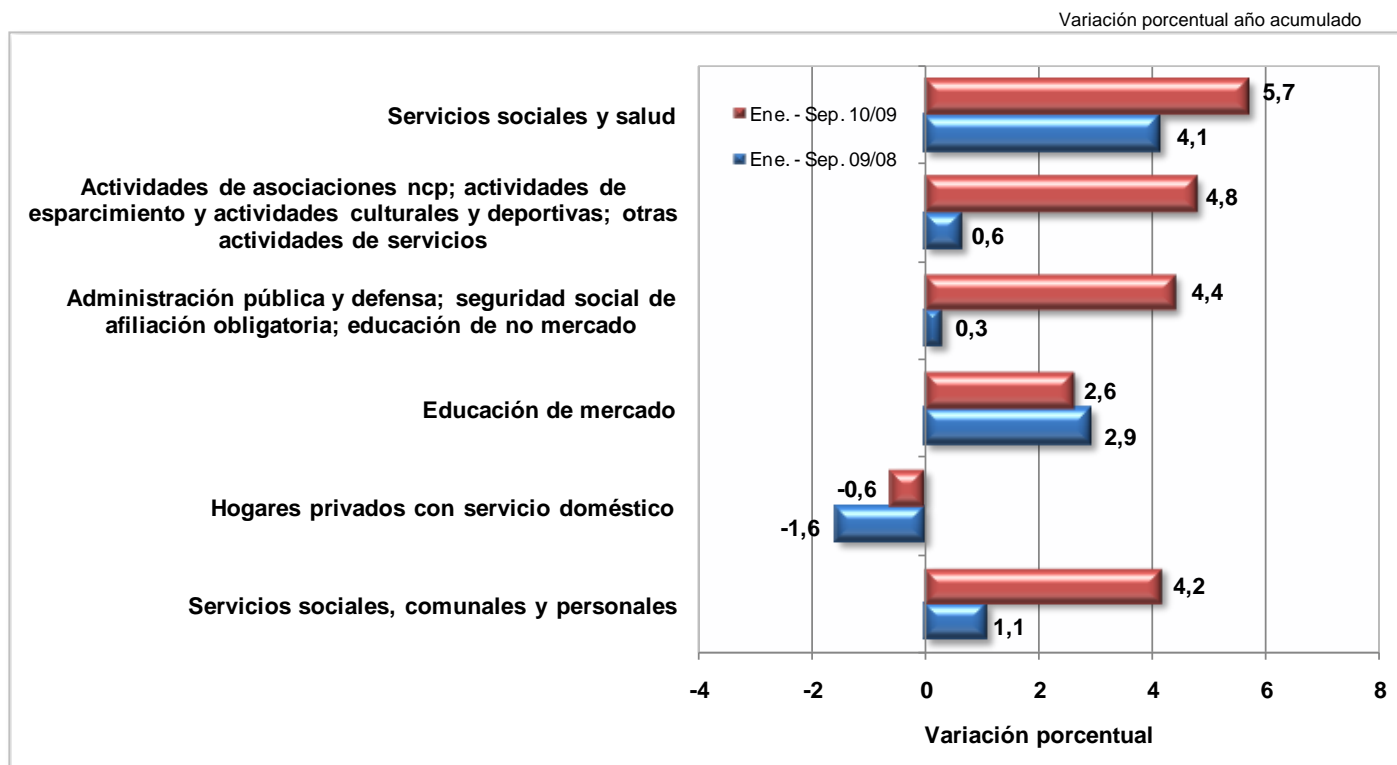

Fuente: DANE - Dirección de Síntesis y Cuentas Nacionales

3. COMPORTAMIENTO DEL PIB DESDE EL LADO DE LA DEMANDA

3.1. CONSUMO FINAL

3.1.1. Comportamiento trimestral

Durante el tercer trimestre de 2010, el consumo final registró una variación en 4,2% respecto al mismo periodo del año anterior. Esta variación se descompone en el crecimiento del consumo final del gobierno en 3,3% y del consumo final de los hogares en 4,3%.

Por su parte, la variación del consumo final con relación al trimestre inmediatamente anterior fue de 0,4%. Este comportamiento se descompone en las siguientes variaciones: consumo del gobierno en -1,1% y consumo de los hogares en 0,8%.

Gráfico 43
Consumo final
2000 / I - 2010 / III

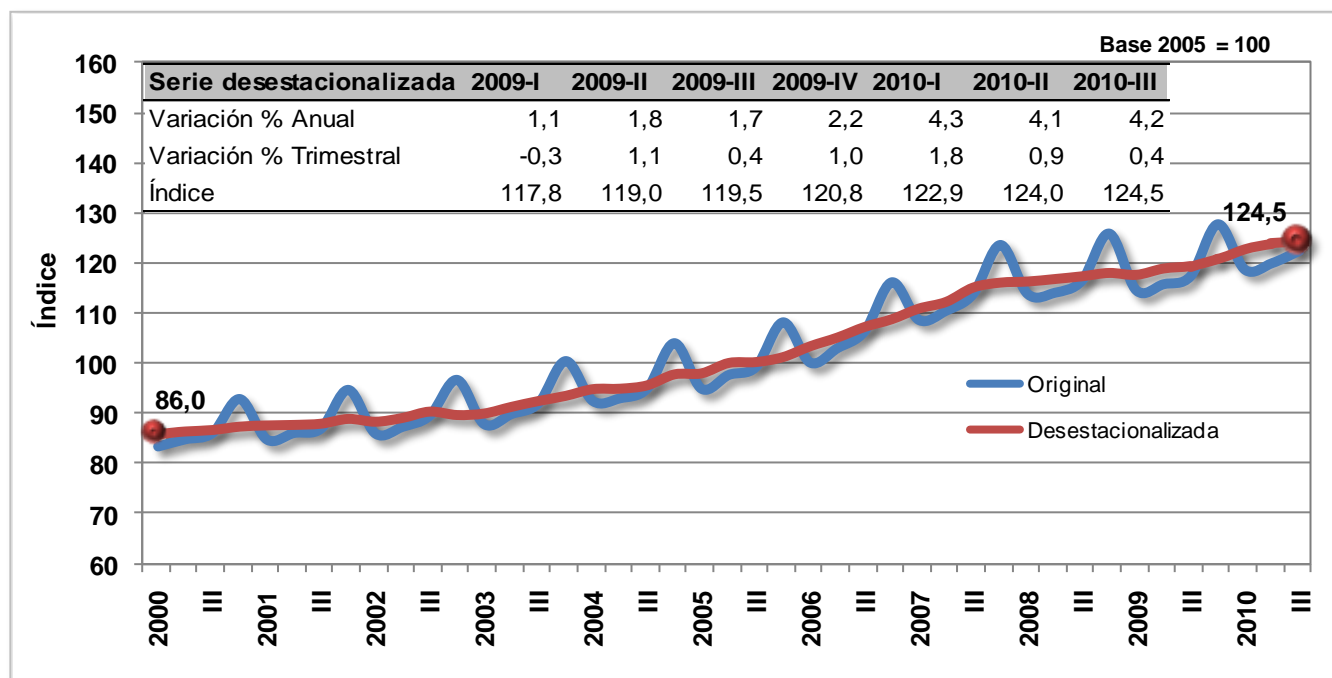

Fuente: DANE - Dirección de Síntesis y Cuentas Nacionales

3.1.2. Comportamiento año acumulado (enero - septiembre)

Al comparar el año acumulado de 2010 con el mismo periodo de 2009, el consumo final aumentó en 4,2%. Este comportamiento se explica por el aumento en el consumo final de los hogares en 3,9%, y por el aumento en el consumo de gobierno en 5,3%.



3.1.1. Consumo final interno de los hogares por finalidad

3.1.1.1. Comportamiento trimestral

Como se observa en el Cuadro 24, el comportamiento del consumo final interno de los hogares presentó una variación en 4,4% en relación con el tercer trimestre del año anterior. Por finalidad del gasto, registraron aumento todas las agrupaciones así: alimentos y bebidas no alcohólicas en 1,7%; bebidas alcohólicas, tabaco y estupefacientes en 0,3%; prendas de vestir y calzado en 9,1%; alojamiento, electricidad, agua, gas y otros combustibles en 3,2%; muebles, artículos para el hogar y para la conservación ordinaria del hogar en 5,7%; salud en 3,6%; transporte en 8,9%; comunicaciones en 3,2%; recreación y cultura en 12,7%; educación en 2,9%; restaurantes y hoteles en 3,8% y bienes y servicios diversos en 3,0%.

Cuadro 24
Consumo final interno de los hogares por finalidad
2010 - Tercer trimestre

Grupos de productos	Variación porcentual	
	2010 - III / 2009 - III	2010 - III / 2010 - II
Alimentos y bebidas no alcohólicas	1,7	0,8
Bebidas alcohólicas tabaco y estupefacientes	0,3	-0,3
Prendas de vestir y calzado	9,1	0,2
Alojamiento, electricidad, agua, gas y otros combustibles	3,2	0,7
Muebles, artículos para el hogar y para la conservación ordinaria del hogar	5,7	0,7
Salud	3,6	-0,9
Transporte	8,9	2,7
Comunicaciones	3,2	-0,6
Recreación y cultura	12,7	3,1
Educación	2,9	0,2
Restaurantes y hoteles	3,8	0,1
Bienes y servicios diversos	3,0	1,0
Total	4,4	0,8

Fuente: DANE - Dirección de Síntesis y Cuentas Nacionales

El comportamiento del consumo final interno de los hogares por finalidad registró un crecimiento en 0,8% con relación al trimestre inmediatamente anterior. Por finalidad del gasto, presentó variación positiva el consumo de las siguientes agrupaciones: alimentos y bebidas no alcohólicas en 0,8%; prendas de vestir y calzado en 0,2%; alojamiento, electricidad, agua, gas y otros combustibles en 0,7%; muebles, artículos para el hogar y para la conservación ordinaria del hogar en 0,7%; transporte en 2,7%; recreación y cultura en 3,1%; educación en 0,2% y restaurantes y hoteles en 0,1%. De forma contraria, se presentó variación negativa en las agrupaciones de: bebidas alcohólicas, tabaco y estupefacientes en 0,3%; salud 0,9% y de comunicaciones en 0,6%.



3.1.1.2. Comportamiento año acumulado (enero - septiembre)

El consumo final interno de los hogares durante el año acumulado de 2010 presentó una variación en 3,9%, comparado con el mismo periodo del año anterior. Este comportamiento se explica por un incremento en el consumo de alimentos y bebidas no alcohólicas en 0,8%, de bebidas alcohólicas, tabaco y estupefacientes en 1,4%, de prendas de vestir en 8,7%, de alojamiento, electricidad, agua, gas y otros combustibles en 3,2%, de muebles, artículos para el hogar y para la conservación ordinaria del hogar en 5,3%, de salud en 4,6%, de transporte en 8,6%, de comunicaciones en 1,2%, de recreación y cultura en 12,6%, de educación en 2,5%, de restaurantes y hoteles en 4,1% y de bienes y servicios diversos en 2,8%.

3.1.2. Consumo final interno de los hogares por grado de durabilidad

3.1.2.1. Comportamiento trimestral

Según el grado de durabilidad, la variación anual en el consumo final de los hogares en el tercer trimestre de 2010 fue de 4,4%, explicada por el aumento en todos los grupos, así: servicios en 4,0%; bienes no durables en 1,6%; bienes semidurables en 10,1% y bienes durables en 28,7%.

Respecto al trimestre inmediatamente anterior, la variación en 0,8% obedeció a los siguientes comportamientos: servicios en 1,0%; bienes no durables en 0,5%, bienes semidurables en 0,8% y bienes durables en 2,8%.

Gráfico 44
Consumo final de bienes durables
2000 / I - 2010 / III

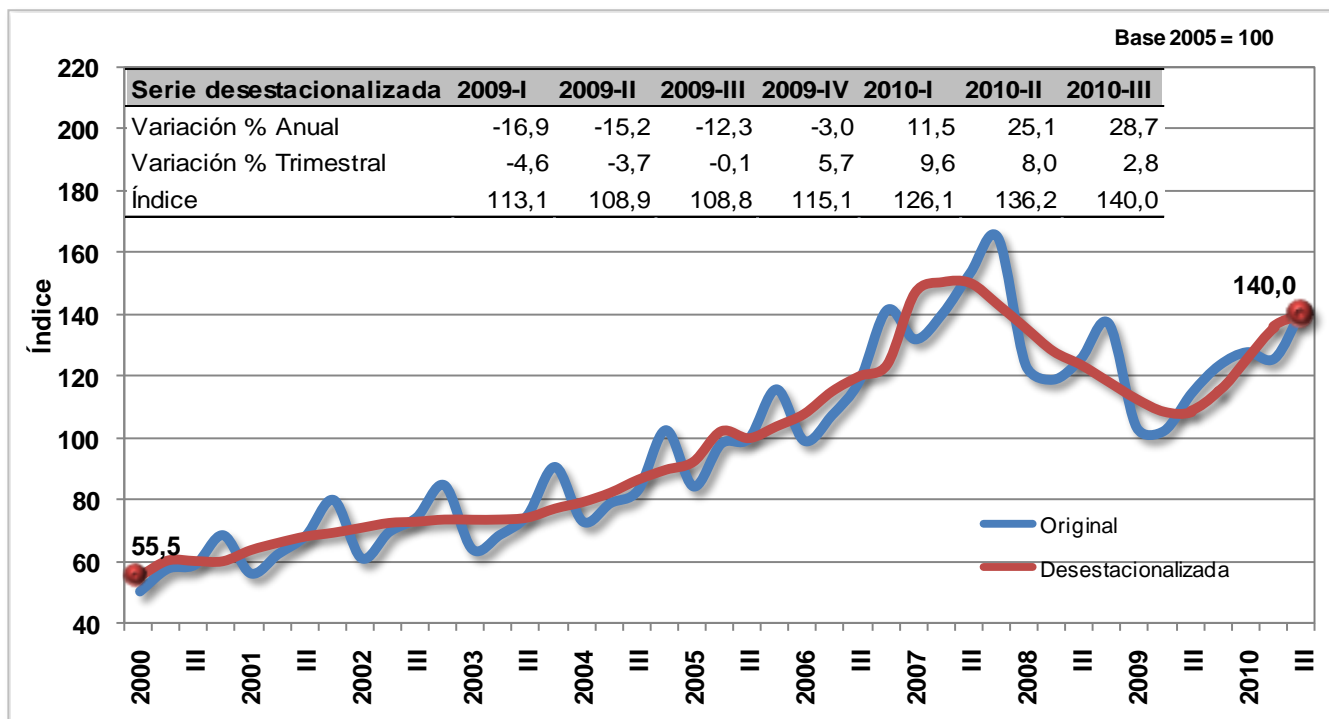

Fuente: DANE - Dirección de Síntesis y Cuentas Nacionales



Gráfico 45
Consumo final de bienes semidurables
2000 / I - 2010 / III

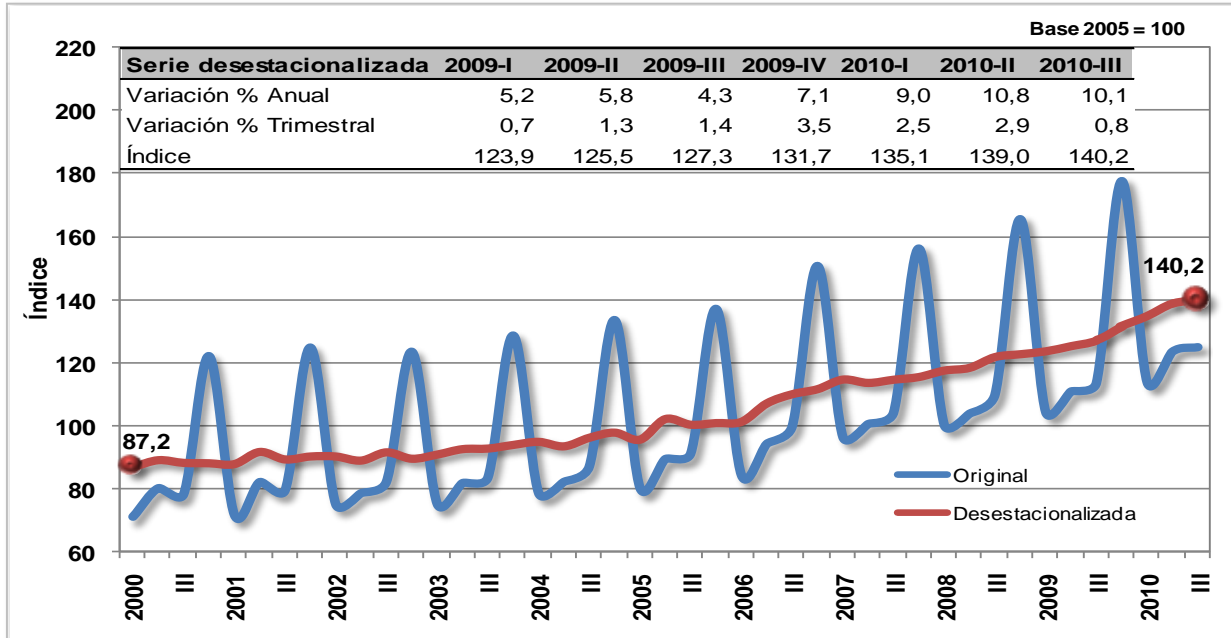

Fuente: DANE - Dirección de Síntesis y Cuentas Nacionales

Gráfico 46
Consumo final de servicios
2000 / I - 2010 / III

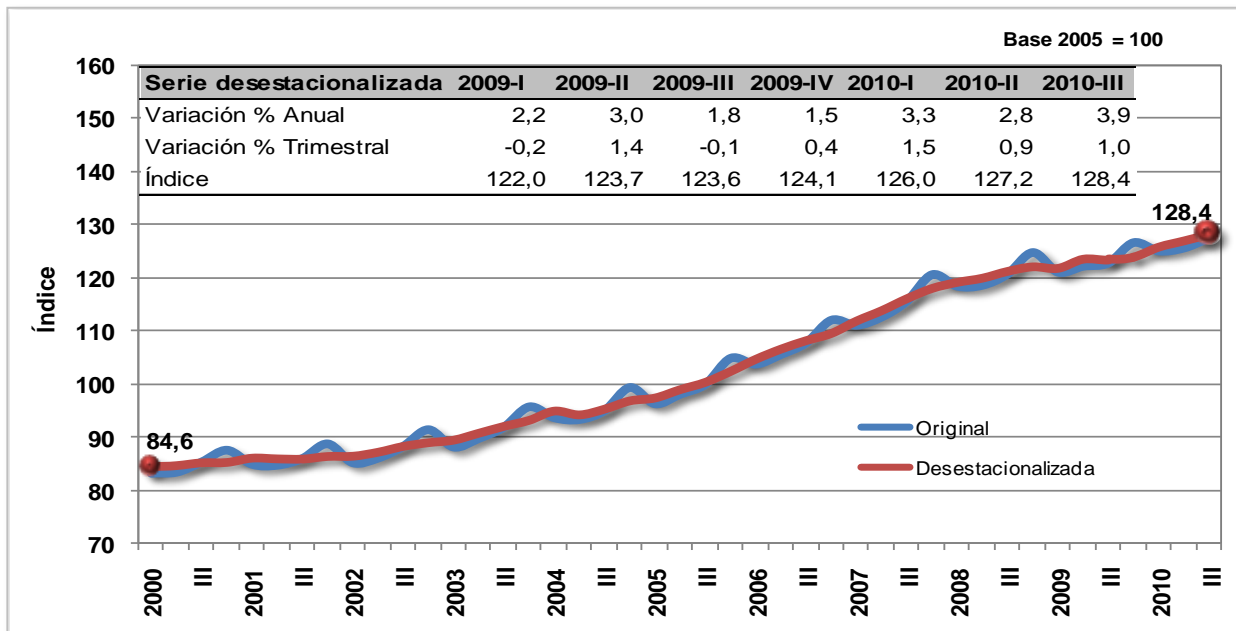

Fuente: DANE - Dirección de Síntesis y Cuentas Nacionales



Gráfico 47
Consumo final de bienes no durables
2000 / I - 2010 / III

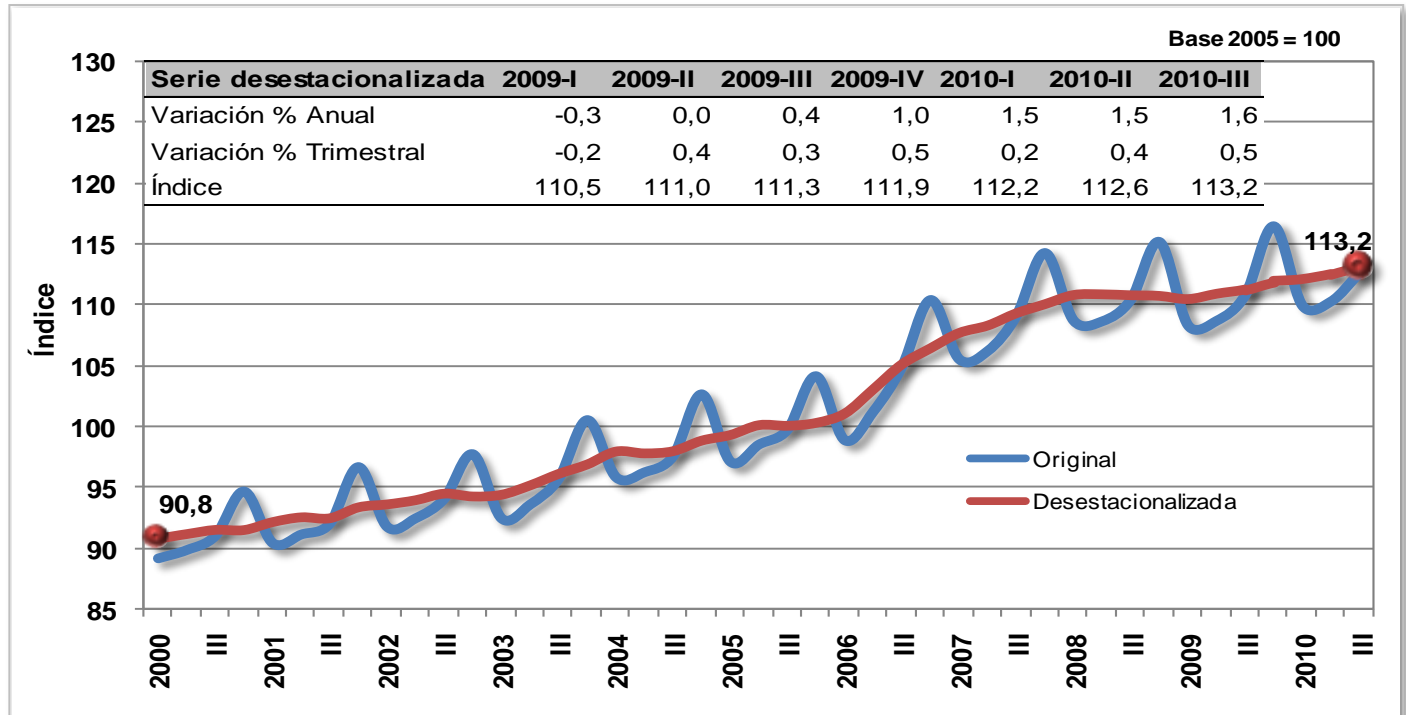

Fuente: DANE - Dirección de Síntesis y Cuentas Nacionales

3.2. FORMACIÓN BRUTA DE CAPITAL FIJO

3.2.1. Comportamiento trimestral

En el tercer trimestre de 2010, la formación bruta de capital fijo aumentó en 2,7% respecto al mismo periodo del año anterior.

Este comportamiento se explica por variaciones positivas de maquinaria y equipo en 27,8%, de equipo de transporte en 27,2% y de agropecuario, silvicultura, caza y pesca en 1,6%. De manera contraria, se presentó un descenso en la formación bruta de capital fijo en las actividades de obras civiles en 15,2%, de construcción y edificaciones en 5,1% y servicios en 1,7%; todas comparadas con el mismo trimestre de 2009.



Gráfico 48
Formación bruta de capital fijo
2000 / I - 2010 / III

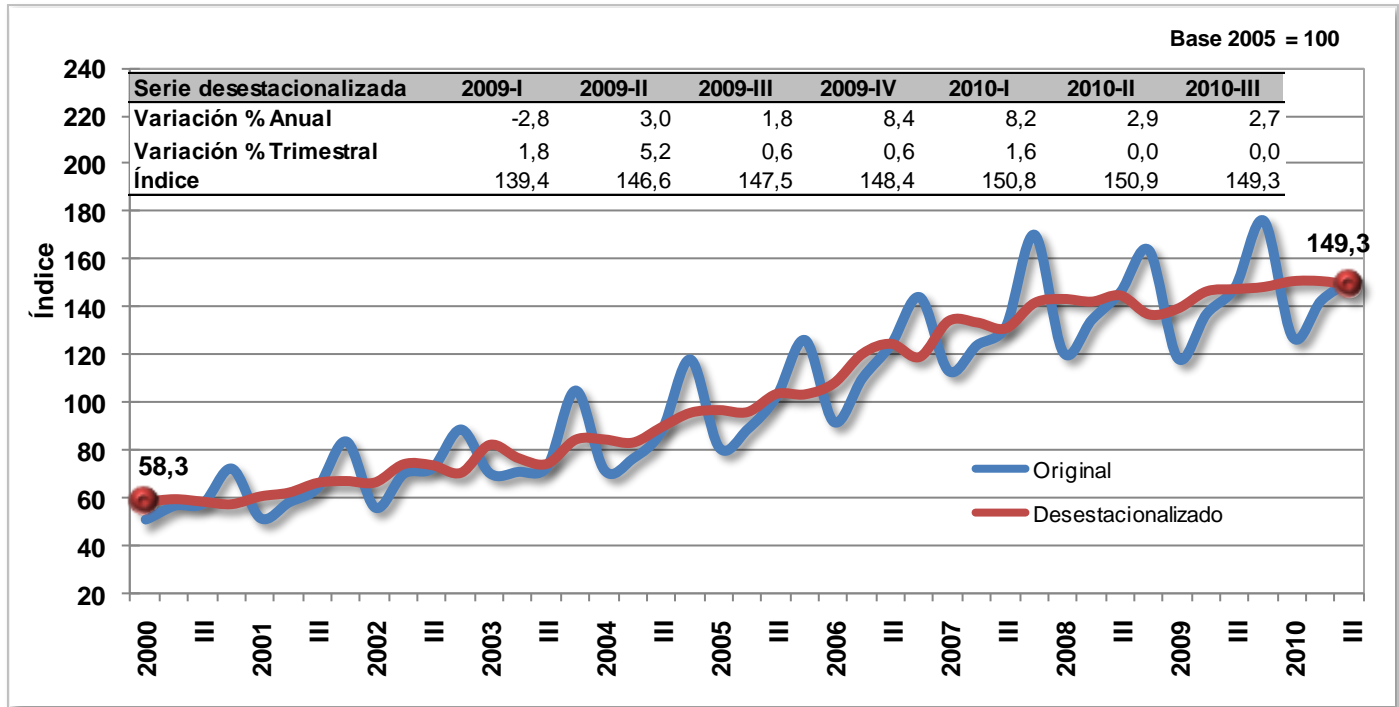

Fuente: DANE - Dirección de Síntesis y Cuentas Nacionales

Al observar el comportamiento de la formación bruta de capital fijo en el tercer trimestre de 2010 respecto al periodo inmediatamente anterior, se presenta un incremento en 0,4%. Este comportamiento se explica por el crecimiento de equipo de transporte en 25,9%, de maquinaria y equipo en 3,3%, construcción y edificaciones en 3,8%, de servicios en 1,5% y de agropecuario, silvicultura, caza y pesca en 0,4%. Por su parte, obras civiles registró un descenso en 12,7%.

3.2.2. Comportamiento año acumulado (enero - septiembre)

Durante el año acumulado de 2010, la formación bruta de capital fijo creció en 4,5%. Por sectores, aquellos que presentaron variaciones positivas respecto al mismo periodo del año anterior fueron: maquinaria y equipo en 16,2%, equipo de transporte en 14,3%, obras civiles en 5,6% y agropecuario, silvicultura, caza y pesca en 2,9%. Por su parte, registraron descenso los sectores de construcción y edificaciones en 6,8% y de servicios en 2,0%.



Gráfico 49
Variación año acumulado
Formación bruta de capital fijo,
2010 / 2009 (enero - septiembre)

Variación porcentual año acumulado

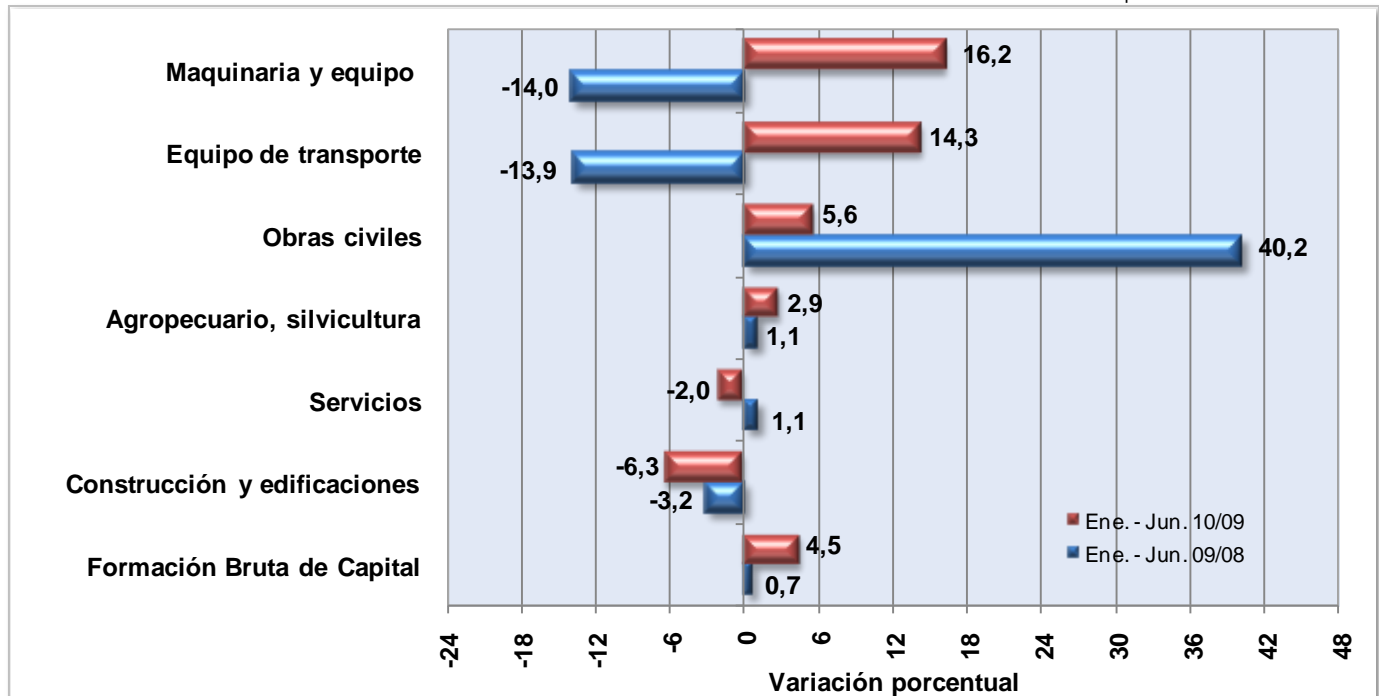

Fuente: DANE - Dirección de Síntesis y Cuentas Nacionales

3.3. EXPORTACIÓN DE BIENES Y SERVICIOS

3.3.1. Comportamiento trimestral

Durante el tercer trimestre de 2010, las ventas externas de bienes y servicios crecieron en 5,4% al compararlas con las realizadas en el mismo período de 2009. En periodos anteriores se registraron las siguientes tasas: en el primero de 2010 en -6,0% y en el segundo en 2,1%; ambas comparadas con el mismo trimestre del año anterior.



Gráfico 50
Exportaciones
2000 / I - 2010 / III

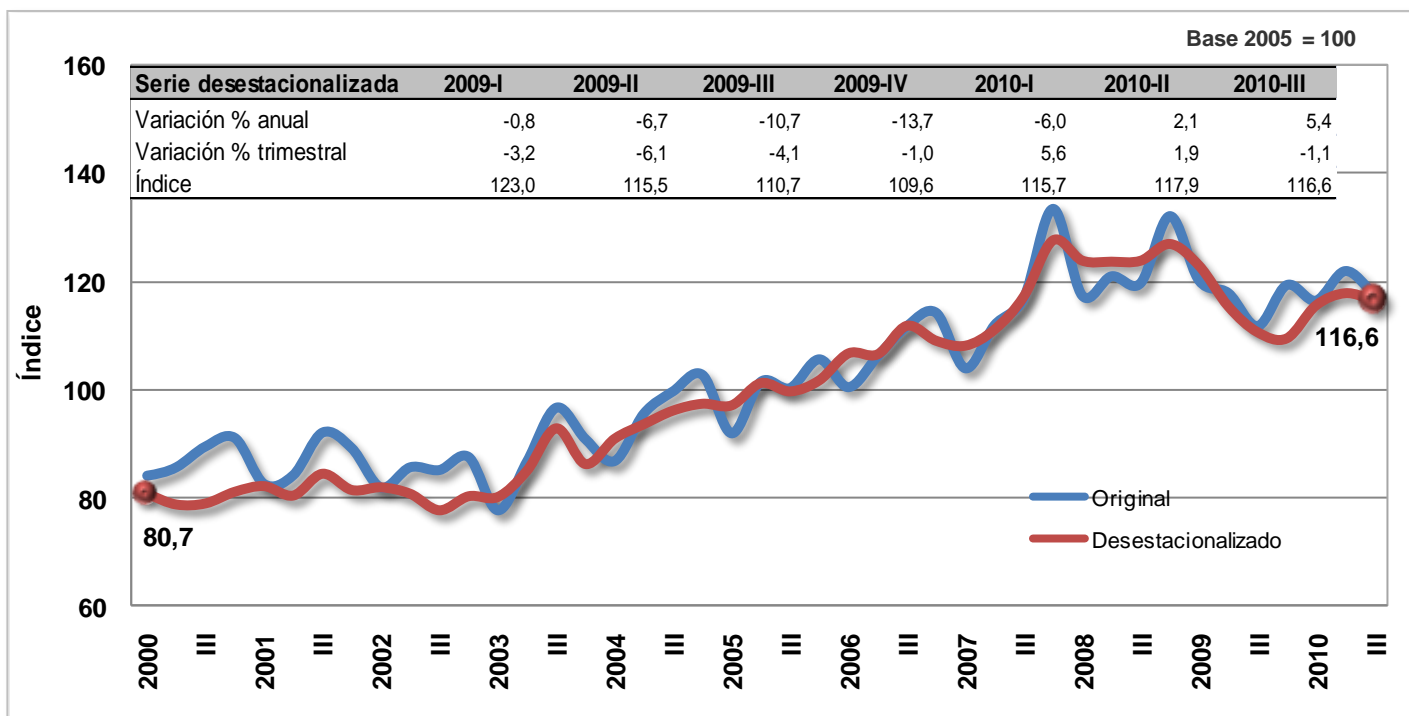

Fuente: DANE - Dirección de Síntesis y Cuentas Nacionales

Las exportaciones de bienes con mayor crecimiento registrado en el tercer trimestre de 2010 fueron: productos de la refinación del petróleo en 50,5%, equipo de transporte en 47,2%, petróleo en 30,3%, banano en 8,4%, café en 7,5%, tejidos de punto y ganchillo en 2,1%, entre otros.

En contraste, presentaron disminución las exportaciones de: carbón en 1,6%, flores en 17,8%, sustancias y productos químicos en 19,5%, aceites, grasas y cacao en 21,8%, otra maquinaria y aparatos eléctricos en 31,6%, y maquinaria y equipo en 39,5%; todos comparados con el tercer trimestre de 2009. (Ver gráfico 50).



Gráfico 50
Variación anual de las exportaciones,
por grupos de productos - 2010 (Tercer trimestre)

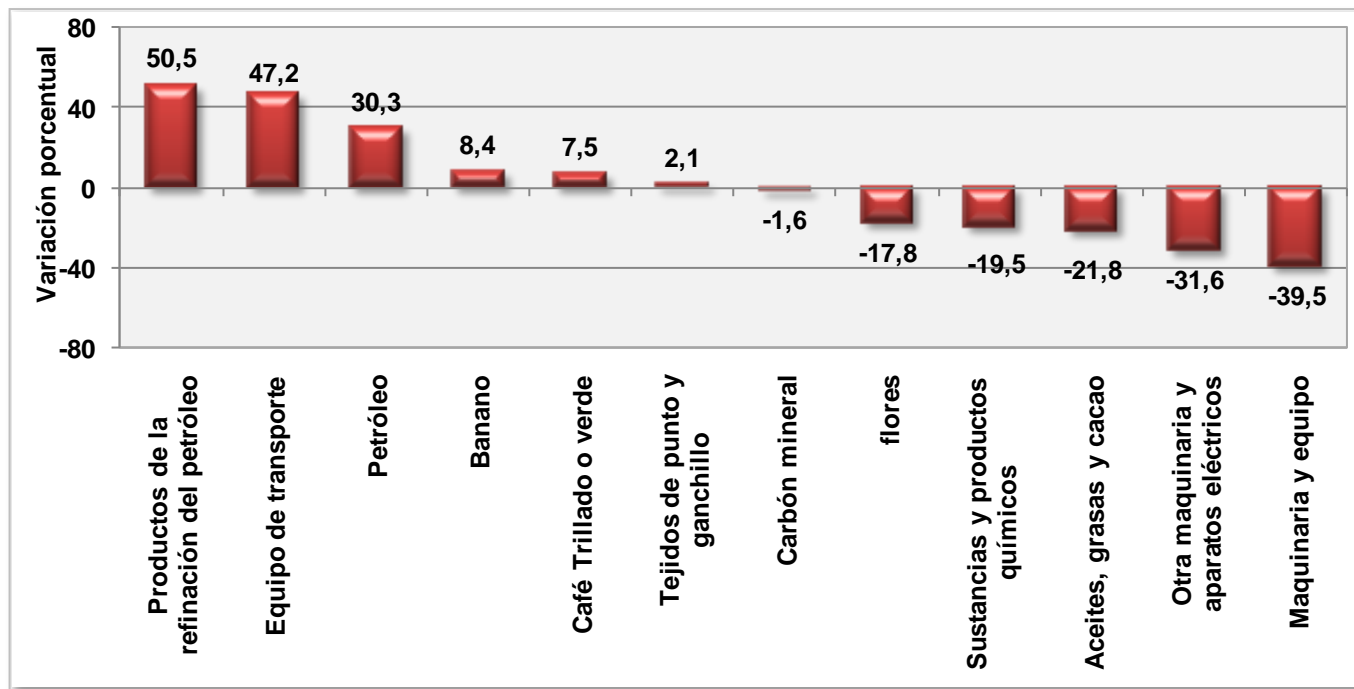

Fuente: DANE - Dirección de Síntesis y Cuentas Nacionales

Al comparar las exportaciones de bienes realizadas durante el tercer trimestre de 2010 con los del segundo trimestre del mismo año, se observó una caída en 1,0%.

Durante este período, las principales disminuciones se registraron en las exportaciones de los siguientes bienes: minerales metálicos en 28,3%, carbón en 21,9%, productos metalúrgicos básicos en 14,4%, maquinaria y equipo en 12,6%, sustancias y productos químicos en 11,5%, productos de caucho y de plástico en 7,3%, productos de papel en 4,8%, y café en 1,8%, entre otros.

Por otra parte, presentaron aumento las exportaciones de: productos de la refinación del petróleo en 2,8%, equipo de transporte en 5,7%, petróleo en 10,8% y banano en 13,8%, entre otros.

3.3.2. Comportamiento año acumulado (enero - septiembre)

Durante los primeros nueve meses del año 2010 en comparación a igual periodo del año 2009, las exportaciones presentan un crecimiento en 0,3%, explicada principalmente por un aumento en el equipo de transporte en 56,6%, productos de la refinación del petróleo en 36,4%, petróleo en 31,6%, carbón en 5,7%, productos metalúrgicos básicos en 4,2%, y banano en 2,9%, entre otros. Por el contrario presentaron disminución las exportaciones de café en 12,6%, sustancias y productos químicos en 14,6%, productos minerales no metálicos en 19,3%, tejidos de punto en 20,2%, aceites en 24,1% y maquinaria y equipo en 43,5%, entre otros.



Gráfico 52
Variación año acumulado exportaciones,
por grupos de productos,
2010 / 2009 (enero - septiembre)

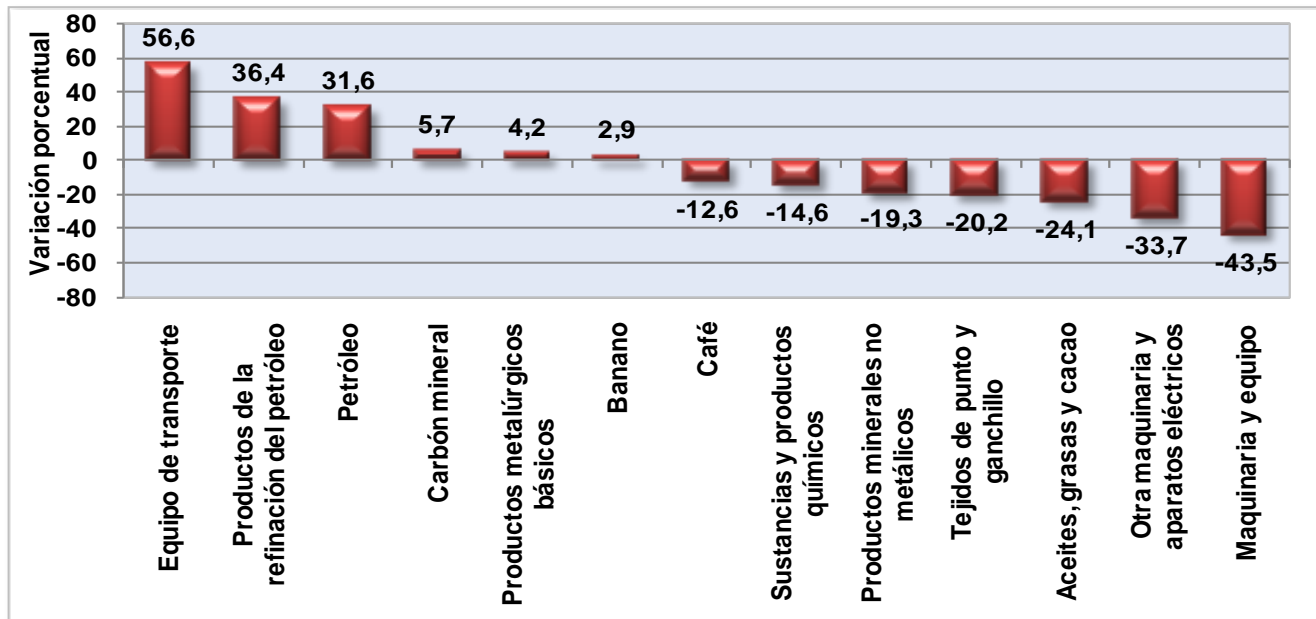

Fuente: DANE - Dirección de Síntesis y Cuentas Nacionales

3.4. IMPORTACIÓN DE BIENES Y SERVICIOS

3.4.1. Comportamiento trimestral

Al comparar las importaciones de bienes y servicios realizadas durante el tercer trimestre de 2010 con las del tercer trimestre de 2009, se observó un aumento en 20,3%. En periodos anteriores se registraron los siguientes comportamientos: 4,6% en el primer trimestre de 2010 y 19,1% en el segundo, ambas comparadas con el mismo trimestre del año inmediatamente anterior.



Gráfico 53
Importaciones
2000 / I - 2010 / III

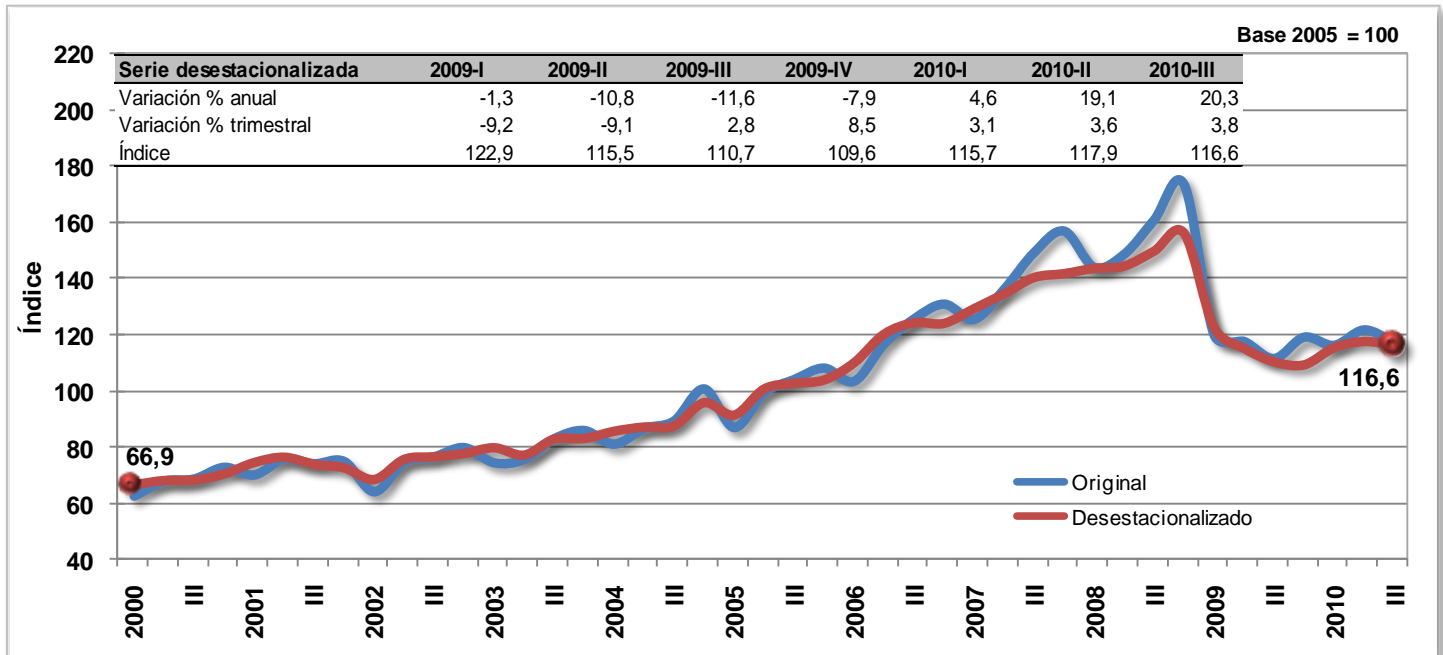

Fuente: DANE - Dirección de Síntesis y Cuentas Nacionales

El aumento registrado en las importaciones de bienes durante el tercer trimestre de 2010, obedeció fundamentalmente al comportamiento positivo en otra maquinaria y aparatos eléctricos en 41,5%, productos metalúrgicos básicos en 41,1%, productos minerales no metálicos en 36,7%, hilados e hilos en 35,7%, productos de la refinación del petróleo en 35,5%, equipo de transporte en 32,7%, productos de caucho y de plástico en 22,3%, maquinaria y equipo en 10,7% y sustancias y productos químicos en 3,2%, entre otros; por el contrario, se presentó disminución en las exportaciones de trigo en 2,1%, edición e impresión en 5,9% y otros productos agrícolas en 6,6%, entre otros. (Ver gráfico 54).



Gráfico 54
Variación anual de las importaciones,
por grupos de productos - 2010 (Tercer trimestre)

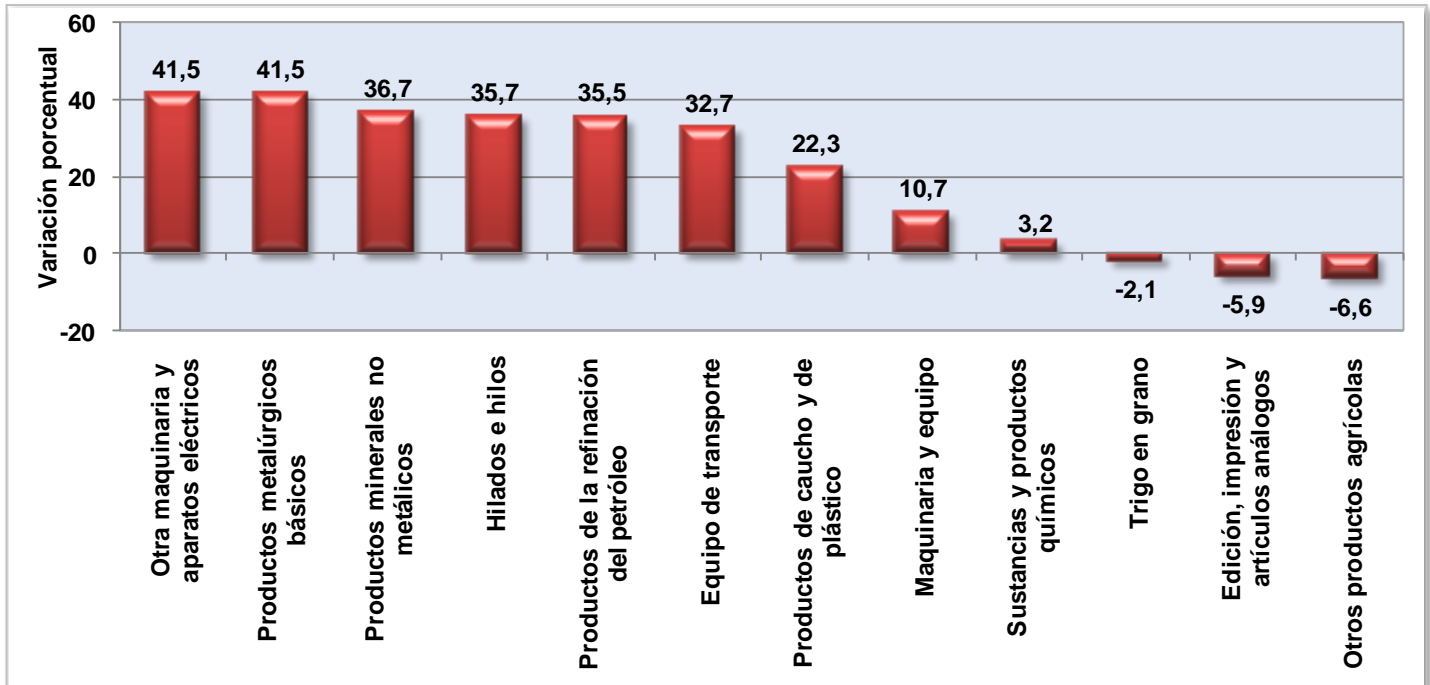

Fuente: DANE - Dirección de Síntesis y Cuentas Nacionales

Durante el tercer trimestre de 2010, las importaciones de bienes y servicios aumentaron en 3,8%, al compararlas con las realizadas en el segundo trimestre del mismo año.

Los principales aumentos se registraron en equipo de transporte en 35,2%, productos metalúrgicos básicos en 15,2%, hilados e hilos en 14,5%, productos minerales no metálicos en 12,9%, productos de caucho y de plástico en 9,9%, curtido y preparado de cueros en 8,0% y otra maquinaria y aparatos eléctricos en 4,7%, entre otros.

Por el contrario, presentaron una caída las importaciones de productos de la refinación del petróleo en 6,0% y trigo en 32,2%, entre otros.

3.4.2. Comportamiento año acumulado (enero - septiembre)

Para los nueve primeros meses del año 2010, las importaciones presentan un crecimiento en 14,4%, al compararlas con igual periodo del año anterior. Este comportamiento se explica principalmente por el crecimiento en productos de la refinación de petróleo en 55,2%, otra maquinaria y aparatos eléctricos en 24,2%, aceites, grasas y cacao en 22,4%, equipo de transporte en 17,2%, productos minerales no metálicos en 16,0%, productos metalúrgicos básicos en 15,1%, productos de caucho y de plástico en 12,4%, productos minerales metálicos en 10,6%, sustancias y productos químicos en 5,4%, entre otros. Por el contrario, presentó una disminución las importaciones de otros productos agrícolas 5,9%, productos de molinería 5,9% y carnes y pescados 7,2%.



Gráfico 55
Variación año acumulado de las importaciones,
por grupos de productos
2010 / 2009 (enero - septiembre)

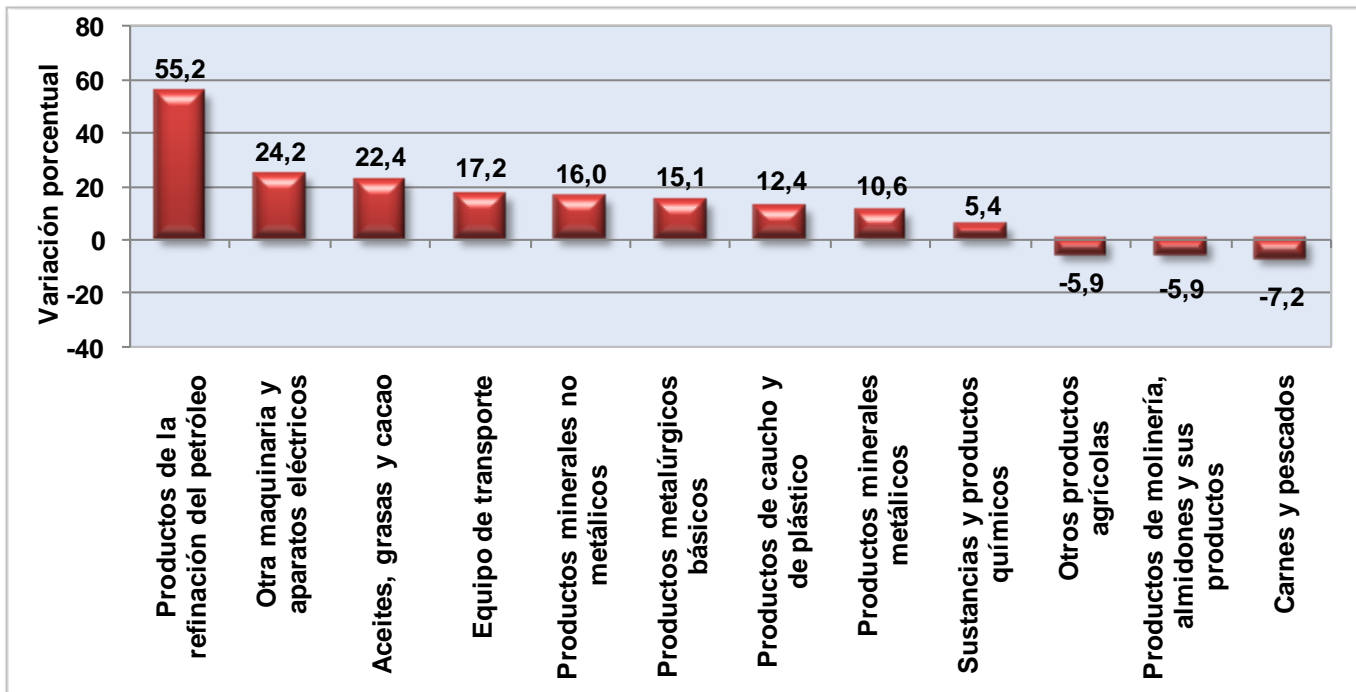

Fuente: DANE - Dirección de Síntesis y Cuentas Nacionales

4. PIB A PRECIOS CORRIENTES

4.1. POR EL LADO DE LA OFERTA

4.1.1. Comportamiento trimestral

El PIB nominal en el tercer trimestre de 2010 aumentó en 5,5% frente al mismo trimestre de 2009, y en volumen creció en 3,6%.



Cuadro 25
Producto Interno Bruto
Segundo trimestre de 2010

Concepto	Variación porcentual	
	PIB a precios corrientes	PIB a precios constantes
2010 - III / 2009 - III	5,5	3,6

Fuente: DANE - Dirección de Síntesis y Cuentas Nacionales

Durante este periodo, el PIB por ramas de actividad económica presentó el siguiente comportamiento: comercio, reparación, restaurantes y hoteles creció en 9,4%; actividades de servicios sociales, comunales y personales en 8,2%; industria manufacturera en 5,9%; transporte, almacenamiento y comunicaciones en 6,2%; agropecuario, silvicultura, caza y pesca en 5,9%; establecimientos financieros, seguros, inmuebles y servicios a las empresas en 6,5%; electricidad, gas y agua en 3,4% y explotación de minas y canteras en 2,6%. De forma contraria, el sector de la construcción registró una caída de 10,7%, y los impuestos asociados al PIB crecieron en 11,3%.

Cuadro 26
PIB a precios corrientes y constantes
Por grandes ramas de actividad económica
2010 - III / 2009 - III

Ramas de actividad	Variaciones porcentuales	
	Precios corrientes	Precios constantes
Agricultura, ganadería, caza, silvicultura y pesca	5,9	-0,9
Explotación de minas y canteras	2,6	10,3
Industrias manufactureras	5,9	3,4
Suministro de electricidad, gas y agua	3,4	0,0
Construcción	-10,7	-10,5
Comercio, reparación, restaurantes y hoteles	9,4	7,0
Transporte, almacenamiento y comunicaciones	6,2	7,6
Establecimientos financieros, seguros, actividades inmobiliarias y servicios a las empresas	6,5	3,3
Actividades de servicios sociales, comunales y personales	8,2	3,1
Subtotal valor agregado	5,0	3,1
Impuestos menos subvenciones sobre la producción e importaciones	11,3	8,4
PRODUCTO INTERNO BRUTO	5,5	3,6

Fuente: DANE - Dirección de Síntesis y Cuentas Nacionales

Con relación al segundo trimestre de 2010, el PIB a precios corrientes descendió 0,3%, mientras que en volumen presentó un crecimiento en 0,2%.



4.1.2. Comportamiento año acumulado (enero - septiembre)

En lo corrido del año 2010, se observó un crecimiento del PIB a precios corrientes en 7,0% frente al mismo periodo del año anterior y de volumen en 4,1%.

Cuadro 27
Comportamiento acumulado del PIB
a precios corrientes y constantes
por grandes ramas de actividad económica
2010 / 2009 (enero - septiembre)

Ramas de actividad	Variaciones porcentuales	
	Precios corrientes	Precios constantes
Agricultura, ganadería, caza, silvicultura y pesca	3,7	-0,8
Explotación de minas y canteras	14,3	12,7
Industrias manufactureras	6,8	5,4
Suministro de electricidad, gas y agua	6,6	2,9
Construcción	0,8	-0,8
Comercio, reparación, restaurantes y hoteles	8,3	5,3
Transporte, almacenamiento y comunicaciones	3,2	4,7
Establecimientos financieros, seguros, actividades inmobiliarias y servicios a las empresas	6,9	2,8
Actividades de servicios sociales, comunales y personales	9,0	4,2
Subtotal valor agregado	6,8	4,0
Impuestos menos subvenciones sobre la producción e importaciones	8,6	6,2
PRODUCTO INTERNO BRUTO	7,0	4,1

Fuente: DANE - Dirección de Síntesis y Cuentas Nacionales

4.2. POR EL LADO DE LA DEMANDA

4.2.1. Comportamiento trimestral

Desde el punto de vista de la demanda, el comportamiento de la economía en el tercer trimestre de 2010 respecto al mismo periodo del año anterior a precios corrientes, estuvo asociado a la variación del consumo final en 7,3%, de la formación bruta de capital en 6,7% y de las exportaciones en 5,4%. Por su parte, las importaciones a precios corrientes registraron una variación en 14,9%.



Cuadro 28
Variaciones de la oferta y la demanda final
a precios corrientes y constantes
2010 - III / 2009 - III

Agregado	Variación porcentual	
	Precios corrientes	Precios constantes
PIB	5,5	3,6
Importaciones	14,9	20,3
Consumo final	7,3	4,2
Formación Bruta de Capital	6,7	6,8
Exportaciones	5,4	5,4

Fuente: DANE - Dirección de Síntesis y Cuentas Nacionales

Adicionalmente, en el tercer trimestre de 2010 se observó una acumulación de existencias por valor de \$1.751 miles de millones de pesos, a diferencia del mismo periodo de 2009, cuando se registró una desacumulación por valor de \$1.106 miles de millones de pesos, según se aprecia en el Cuadro 29:

Cuadro 29
Comportamiento trimestral de los
componentes de la Formación Bruta de Capital
a precios corrientes
2010 - III / 2009 - III

Agregado	* Cifras en miles de millones de pesos		
	2009 - III *	2010 - III *	Var (%)
Formación Bruta de Capital	29.048	31.006	6,7
Formación Bruta de Capital Fijo	30.154	29.255	-3,0
Variación de existencias	-1.106	1.751	No determinado

Fuente: DANE - Dirección de Síntesis y Cuentas Nacionales

4.2.2. Comportamiento año acumulado (enero - septiembre)

Al comparar el año corrido de 2010 con el mismo periodo del año anterior, se observó que el consumo final a precios corrientes aumentó en 6,6%, la formación bruta de capital a precios corrientes creció en 8,4%, las exportaciones crecieron en 3,4% y las importaciones aumentaron en 4,0%.



5. FICHA METODOLÓGICA

CONCEPTO O VARIABLE	DESCRIPCIÓN
NOMBRE DE LA INVESTIGACIÓN	Cuentas Trimestrales
SIGLA DE LA INVESTIGACIÓN	CT
ANTECEDENTES	<p>En el corto plazo se producen cambios en el ritmo de crecimiento de la economía que es necesario conocer en forma oportuna. Consciente de esta necesidad, el DANE emprendió en noviembre de 1995 un proyecto destinado a implementar un sistema de cuentas trimestrales.</p> <p>Durante año y medio se desarrolló la metodología y se obtuvo la información básica necesaria para la construcción de las cuentas. A partir de agosto de 1997, se publicaron los primeros resultados; de ahí en adelante se continúa con la producción regular de información.</p>
OBJETIVO GENERAL	Representar oportunamente y con una periodicidad infra-anual la situación económica del país coherente con las cuentas anuales.
OBJETIVOS ESPECÍFICOS	<ul style="list-style-type: none"> ▪ Presentar la situación económica general del país. Las cuentas buscan transmitir de una manera resumida una imagen de la economía en su conjunto. Ofrecen cifras sintéticas a partir de las cuales es posible determinar el comportamiento general de la economía. ▪ Explicar a nivel detallado la evolución de la actividad económica. Presentan información desagregada de la evolución de las ramas de actividades, de los elementos de la oferta y la demanda. ▪ Establecer los movimientos coyunturales de la economía. Reflejan los movimientos de corto plazo y los puntos de inflexión de la economía. Las cuentas anuales calculan la evolución promedio que se sintetiza en una tasa anual de crecimiento, pero ésta oculta movimientos coyunturales importantes. En periodos de recesión o auge, los cambios de tendencia se producen en el corto plazo y es necesario detectarlos con rapidez ▪ Sintetizar la información coyuntural. Reúnen y hacen coherentes los indicadores parciales de las diferentes actividades económicas. Quienes utilizan directamente datos de sectores particulares en el análisis de coyuntura, deben hacer el esfuerzo de reunir la información, confrontarla con otros indicadores, llegando, en algunos casos, a resultados contradictorios. Las estimaciones trimestrales cumplen esta labor. ▪ Servir de guía para el desarrollo del Sistema Estadístico de corto plazo. La implementación del programa de cuentas trimestrales llevó necesariamente a desarrollar nuevas investigaciones, revisar y rediseñar las existentes.



CONCEPTO O VARIABLE	DESCRIPCIÓN
DEFINICIONES BÁSICAS	<p>Variación Trimestral: es la variación porcentual calculada entre el trimestre de referencia y el trimestre inmediatamente anterior. Se calcula mediante el uso de series desestacionalizadas.</p> <p>Variación Anual: variación porcentual calculada entre el trimestre del año en referencia y el mismo trimestre del año anterior.</p> <p>Serie desestacionalizada: Aquella a la que se le han eliminado los componentes estacional y feriado móviles. Esta serie permite comparar evoluciones entre períodos sucesivos, libre del efecto de eventos que se repiten con alguna periodicidad en el año.</p> <p>Serie no desestacionalizada: serie original a la cual no se le ha eliminado el efecto estacional.</p>
ALCANCE TEMÁTICO	Ámbito Económico Nacional
TIPO DE INVESTIGACIÓN	Continua
VARIABLES E INDICADORES	Producción Consumo intermedio Valor Agregado Impuestos y derechos sobre las importaciones Gastos de Consumo Final Gastos de Consumo Final de los Hogares Gastos de Consumo Final del Gobierno General Formación Bruta de Capital Fijo Variación de inventarios Exportaciones de Bienes y Servicios Importación de Bienes y Servicios Impuesto tipo Valor Agregado Impuestos sobre los productos, excepto IVA y los impuestos sobre las importaciones Subvenciones a los productos Adquisición menos cesión de objetos valiosos Márgenes de comercio y transporte Producto Interno Bruto
PARÁMETROS A ESTIMAR	PIB Trimestral total a precios corrientes y a precios constantes. PIB por ramas de actividad a precios corrientes y a precios constantes. PIB desde el punto de vista de la demanda a precios corrientes y a precios constantes.
UNIVERSO DE ESTUDIO	Economía Nacional
POBLACIÓN OBJETIVO	Unidades Institucionales Residentes
UNIDADES ESTADÍSTICAS DE OBSERVACIÓN, MUESTREO, INFORMACIÓN Y ANALISIS	Ramas de actividad Productos



CONCEPTO O VARIABLE	DESCRIPCIÓN
INDICADORES DE CALIDAD	ITI - Indicador Trimestral Integrado
COBERTURA GEOGRÁFICA	Nacional
PERIODO DE RECOLECCIÓN	Trimestre
PERIODICIDAD DE LA RECOLECCIÓN	Trimestral
FRECUENCIA DE ENTREGA DE RESULTADOS	4 entregas en el año, una por trimestre.
DESAGREGACIÓN DE RESULTADOS	Valor agregado por ramas de actividad Consumo final de los hogares por productos Consumo final de los hogares por finalidad Formación bruta de capital fijo por clase de productos Exportaciones por grupos de productos Importaciones por grupos de productos
MÉTODO DE RECOLECCIÓN	Recolección secundaria de la información
AÑOS Y PERIODOS DISPONIBLES	Primer trimestre de 2000 al tercer trimestre 2010
MEDIOS DE DIFUSIÓN	Página WEB del DANE, Boletines de prensa y rueda de prensa.
SISTEMA INFORMÁTICO: HERRAMIENTA DE DESARROLLO	Delphi
SISTEMA INFORMÁTICO: MÓDULOS DESARROLLADOS	Aplicativo CTRIM SBS-CT-BAS-01 y Aplicativo para Consolidar SBS-CT-BAS-09
SISTEMA INFORMÁTICO: ARQUITECTURA DE DESARROLLO	Cliente - Servidor
SISTEMA INFORMÁTICO: NIVEL DE DESARROLLO	Alto
PUBLICACIONES	Metodología de las cuentas nacionales trimestrales de Colombia, ISSN 0120-7423, enero 2001 Boletines de prensa trimestrales.



6. GLOSARIO

- **PIB:** representa el resultado final de la actividad productiva de las unidades de producción residentes. Se mide desde el punto de vista del valor agregado, de la demanda final o las utilizaciones finales de los bienes y servicios y de los ingresos primarios distribuidos por las unidades de producción residentes.
- **Importaciones:** las importaciones comprenden todos los bienes que provienen del resto del mundo y entran definitivamente en el territorio económico y los servicios suministrados por unidades no residentes a residentes.
- **Consumo Intermedio:** está representado por el valor de los bienes (excepto los bienes de capital fijo) y servicios mercantiles consumidos por las unidades productivas durante el período contable considerado en el proceso corriente de producción.
- **Consumo final:** valor de los bienes y servicios utilizados para la satisfacción directa de las necesidades humanas, individuales (consumo final de las familias) o colectivas (consumo final de las administraciones públicas e instituciones privadas sin fines de lucro que sirven a los hogares).
- **Exportaciones:** las exportaciones de bienes y servicios comprenden todos los bienes que con destino al resto del mundo salen definitivamente del territorio económico y los servicios prestados por unidades residentes a no residentes.
- **Formación bruta de capital:** es un componente de la demanda final y aparece en todos los cuadros de la oferta y demanda y, además, en las cuentas de acumulación y financiación de capital. Este concepto incluye la formación bruta de capital fijo, la variación de existencias y la adquisición menos disposición de objetos valiosos.
- **Rama de actividad económica:** es la suma de los establecimientos que tienen como producción característica un grupo homogéneo de productos.
- **Valor agregado:** es el mayor valor creado en el proceso de producción por efecto de la combinación de factores. Se obtiene como diferencia entre el valor de la producción bruta y los consumos intermedios empleados.

7. ANEXOS ESTADÍSTICOS

Para ver los cuadros correspondientes a las cifras del PIB oferta - demanda, visite www.dane.gov.co en las siguientes URL's:

[Anexos estadísticos III trimestre de 2010](#)

http://www.dane.gov.co/files/investigaciones/boletines/pib/bolet_PIB_IIItrim10.pdf

o en

[Cuentas nacionales trimestrales](#)

http://www.dane.gov.co/daneweb_V09/index.php?option=com_content&view=article&id=128&Itemid=85