

Encuesta Mensual de Alojamiento (EMA)

Marzo de 2022

Gráfico 1. Variación trienal y contribución de los ingresos reales, personal ocupado y salarios (porcentaje y puntos porcentuales)
Total nacional y 12 regiones
Marzo 2022/2019^P

| Dominio geográfico | Ingresos reales | | Personal ocupado | | Salarios | |
|-----------------------------|-----------------|---------|------------------|---------|-------------|---------|
| | Variación % | Cont pp | Variación % | Cont pp | Variación % | Cont pp |
| Total nacional | 6,1 | | -17,4 | | 2,6 | |
| Bogotá D.C. | -11,5 | -3,0 | -33,8 | -7,0 | 8,6 | -2,5 |
| Cartagena | 14,5 | 3,3 | -13,9 | -2,5 | 2,8 | 0,8 |
| Región Central | 10,5 | 0,5 | -12,7 | -1,0 | 3,4 | 0,9 |
| Región Costa Caribe | 20,6 | 2,3 | -8,7 | -1,2 | 0,6 | 1,1 |
| Región Eje Cafetero | 9,9 | 0,4 | -12,1 | -0,6 | 3,2 | 0,2 |
| Antioquia | 15,3 | 1,6 | -19,8 | -2,2 | 8,1 | 0,5 |
| San Andrés y Providencia | 3,2 | 0,3 | -13,3 | -0,9 | 3,9 | 1,0 |
| Región Pacífico | 0,0 | 0,0 | -22,5 | -1,6 | 0,6 | -0,3 |
| Región Santanderes | 16,5 | 0,5 | -3,7 | -0,2 | -1,8 | 0,4 |
| Región Llanos Orinoquía | 2,4 | 0,0 | -5,1 | -0,1 | -8,7 | 0,2 |
| Golfo Morrosquillo y Sabana | 13,0 | 0,2 | 1,0 | 0,0 | 2,1 | 0,3 |
| Región Amazonía | 7,3 | 0,0 | -14,8 | -0,1 | -1,6 | 0,0 |

Fuente: DANE, EMA.

^P: Provisional

Regiones: Bogotá DC, Cartagena, Región Central (Boyacá, Cundinamarca, Huila y Tolima), Región Costa Caribe (Atlántico, Cesar, La Guajira y Magdalena), Región Eje Cafetero (Caldas, Quindío y Risaralda), Antioquia, San Andrés y Providencia, Región Pacífico (Valle del Cauca, Cauca, Nariño y Chocó), Región Santanderes (Santander y Norte de Santander), Región Llanos Orinoquía (Meta, Casanare, Arauca y Vichada), Región Golfo Morrosquillo y Sabana (Bolívar, Córdoba y Sucre), Región Amazonía (Amazonas, Caquetá, Guainía, Putumayo, Guaviare y Vaupés).

- Introducción
- Ingresos reales, personal ocupado y salarios
- Porcentaje de Ocupación
- Motivo de viaje
- Tarifas
- Ficha metodológica
- Glosario

INTRODUCCIÓN

La Encuesta Mensual de Alojamiento (EMA) es una investigación de carácter estadístico por medio de la cual el Departamento Administrativo Nacional de Estadística (DANE) obtiene la información del comportamiento de los establecimientos que prestan el servicio de alojamiento a nivel nacional y regional a través de índices, variaciones e indicadores del sector turismo.

Como parte importante del turismo en Colombia, contar con indicadores del sector hotelero se constituye en una necesidad prioritaria del Sistema Estadístico Nacional (SEN); específicamente, con indicadores que permitan evaluar la dinámica del sector y que orienten el diagnóstico y la formulación de políticas públicas en el país.

Con el fin de atender las necesidades de información, tanto del sector público como privado, relacionadas con el comportamiento, características e indicadores de los servicios de alojamiento, el DANE, a partir del mes de julio de 2020 publica el rediseño de la Muestra Mensual de Hoteles (MMH), que pasa a denominarse Encuesta Mensual de Alojamiento (EMA). Dentro de los ajustes metodológicos más importantes se encuentran: el cambio de unidad de observación (que pasa de empresa a establecimiento), una mayor cobertura geográfica (total nacional y 12 regiones) e indicadores nuevos como la evolución de los salarios promedio y los índices de oferta y demanda de los servicios de alojamiento.

1. EVOLUCIÓN GENERAL DE LAS PRINCIPALES VARIABLES TOTAL NACIONAL Y 12 REGIONES

1.1 Variación anual de los Ingresos reales, personal ocupado y salarios

En el total nacional, para marzo de 2022, la variación anual de los ingresos reales fue 68,3%, la del personal ocupado 27,2% y la del salario per cápita real 6,3%.

Gráfico 2. Variación anual y contribución de los ingresos reales, personal ocupado y salarios (porcentaje y puntos porcentuales)

Total nacional y 12 regiones
Marzo 2022/2021p

| Dominio geográfico | Ingresos reales | | Personal ocupado | | Salarios reales | |
|-----------------------------|-----------------|---------|------------------|---------|-----------------|---------|
| | Variación % | Cont pp | Variación % | Cont pp | Variación % | Cont pp |
| Total nacional | 68,3 | | 27,2 | | 6,3 | |
| Bogotá D.C. | 138,2 | 21,3 | 44,0 | 6,5 | 14,1 | 3,7 |
| Cartagena | 93,0 | 20,0 | 34,1 | 6,0 | 11,0 | 2,5 |
| Región Central | 8,7 | 0,7 | 14,9 | 1,4 | 3,7 | -0,3 |
| Región Costa Caribe | 56,3 | 7,6 | 21,2 | 3,4 | -4,0 | -0,1 |
| Región Eje Cafetero | 23,5 | 1,2 | 19,4 | 1,2 | 0,6 | -0,1 |
| Antioquia | 67,3 | 7,6 | 27,4 | 3,0 | 7,5 | 0,7 |
| San Andrés y Providencia | 45,4 | 4,8 | 13,1 | 1,0 | -0,2 | -1,2 |
| Región Pacífico | 39,0 | 2,3 | 23,1 | 1,6 | 6,8 | 0,1 |
| Región Santanderes | 32,7 | 1,4 | 37,4 | 1,8 | 7,4 | 0,6 |
| Región Llanos Orinoquía | 7,4 | 0,2 | 26,8 | 0,8 | -6,3 | 0,0 |
| Golfo Morrosquillo y Sabana | 23,0 | 0,4 | 18,7 | 0,4 | 6,1 | 0,1 |
| Región Amazonía | 328,5 | 0,8 | 18,6 | 0,2 | 50,7 | 0,3 |

Fuente: DANE, EMA.

p: Provisional

pp: puntos porcentuales

Regiones: Bogotá DC, Cartagena, Región Central (Boyacá, Cundinamarca, Huila y Tolima), Región Costa Caribe (Atlántico, Cesar, La Guajira y Magdalena), Región Eje Cafetero (Caldas, Quindío y Risaralda), Antioquia, San Andrés y Providencia, Región Pacífico (Valle del Cauca, Cauca, Nariño y Chocó), Región Santanderes (Santander y Norte de Santander), Región Llanos Orinoquía (Meta, Casanare, Arauca y Vichada), Región Golfo Morrosquillo y Sabana (Bolívar, Córdoba y Sucre), Región Amazonía (Amazonas, Caquetá, Guainía, Putumayo, Guaviare y Vaupés).

1.2 Variación trienal de los ingresos reales, personal ocupado y salarios

En el total nacional, para marzo de 2022 se presentaron las siguientes variaciones trienales:

- Ingresos reales 6,1% explicado principalmente por Cartagena (14,5%), Región Costa Caribe (20,6%) y Antioquia (15,3%).
- Personal ocupado -17,4% explicado principalmente por Bogotá D.C. (-33,8%), Cartagena (-13,9%) y Antioquia (-19,8%).
- Salarios 2,6% explicado principalmente por Región Costa Caribe (0,6%) y San Andrés y Providencia (3,9%).

Gráfico 3. Variación trienal y contribución de los ingresos reales, personal ocupado y salarios (porcentaje y puntos porcentuales)

Total nacional y 12 regiones
Marzo 2022/2019p

| Dominio geográfico | Ingresos reales | | Personal ocupado | | Salarios | |
|-----------------------------|-----------------|---------|------------------|---------|-------------|---------|
| | Variación % | Cont pp | Variación % | Cont pp | Variación % | Cont pp |
| Total nacional | 6,1 | | -17,4 | | 2,6 | |
| Bogotá D.C. | -11,5 | -3,0 | -33,8 | -7,0 | 8,6 | -2,5 |
| Cartagena | 14,5 | 3,3 | -13,9 | -2,5 | 2,8 | 0,8 |
| Región Central | 10,5 | 0,5 | -12,7 | -1,0 | 3,4 | 0,9 |
| Región Costa Caribe | 20,6 | 2,3 | -8,7 | -1,2 | 0,6 | 1,1 |
| Región Eje Cafetero | 9,9 | 0,4 | -12,1 | -0,6 | 3,2 | 0,2 |
| Antioquia | 15,3 | 1,6 | -19,8 | -2,2 | 8,1 | 0,5 |
| San Andrés y Providencia | 3,2 | 0,3 | -13,3 | -0,9 | 3,9 | 1,0 |
| Región Pacífico | 0,0 | 0,0 | -22,5 | -1,6 | 0,6 | -0,3 |
| Región Santanderes | 16,5 | 0,5 | -3,7 | -0,2 | -1,8 | 0,4 |
| Región Llanos Orinoquía | 2,4 | 0,0 | -5,1 | -0,1 | -8,7 | 0,2 |
| Golfo Morrosquillo y Sabana | 13,0 | 0,2 | 1,0 | 0,0 | 2,1 | 0,3 |
| Región Amazonía | 7,3 | 0,0 | -14,8 | -0,1 | -1,6 | 0,0 |

Fuente: DANE, EMA.

P: Provisional

pp: puntos porcentuales

Regiones: Bogotá DC, Cartagena, Región Central (Boyacá, Cundinamarca, Huila y Tolima), Región Costa Caribe (Atlántico, Cesar, La Guajira y Magdalena), Región Eje Cafetero (Caldas, Quindío y Risaralda), Antioquia, San Andrés y Providencia, Región Pacífico (Valle del Cauca, Cauca, Nariño y Chocó), Región Santanderes (Santander y Norte de Santander), Región Llanos Orinoquía (Meta, Casanare, Arauca y Vichada), Región Golfo Morrosquillo y Sabana (Bolívar, Córdoba y Sucre), Región Amazonía (Amazonas, Caquetá, Guainía, Putumayo, Guaviare y Vaupés).

1.3 Variación año corrido de los ingresos reales, personal ocupado y salarios

En el total nacional, para el período comprendido entre enero y marzo 2022 la variación de los ingresos reales fue 76,4%, la del personal ocupado 26,6% y la del salario per cápita real 8,1%.

Tabla 1. Variación año corrido de los ingresos reales, personal ocupado y salarios
Total nacional y 12 regiones
Enero-marzo 2022 / enero-marzo 2021p

| Dominio geográfico | Ingresos reales | Personal ocupado | Salario per cápita real |
|-----------------------------|-----------------|------------------|-------------------------|
| Total nacional | 76,4 | 26,6 | 8,1 |
| Bogotá D.C. | 121,9 | 34,9 | 16,4 |
| Cartagena | 112,6 | 35,1 | 13,6 |
| Región Central | 35,3 | 14,3 | 5,1 |
| Región Costa Caribe | 51,3 | 22,1 | -2,8 |
| Región Eje Cafetero | 36,6 | 19,2 | 3,0 |
| Antioquia | 75,2 | 28,2 | 7,5 |
| San Andrés y Providencia | 72,4 | 17,5 | 4,4 |
| Región Pacífico | 53,4 | 22,3 | 6,6 |
| Región Santanderes | 41,0 | 40,5 | 9,7 |
| Región Llanos Orinoquía | 23,3 | 25,4 | 0,4 |
| Golfo Morrosquillo y Sabana | 34,7 | 22,6 | 6,3 |
| Región Amazonía | 231,0 | 17,4 | 42,9 |

Fuente: DANE, EMA.

P: Provisional

Regiones: Bogotá DC, Cartagena, Región Central (Boyacá, Cundinamarca, Huila y Tolima), Región Costa Caribe (Atlántico, Cesar, La Guajira y Magdalena), Región Eje Cafetero (Caldas, Quindío y Risaralda), Antioquia, San Andrés y Providencia, Región Pacífico (Valle del Cauca, Cauca, Nariño y Chocó), Región Santanderes (Santander y Norte de Santander), Región Llanos Orinoquía (Meta, Casanare, Arauca y Vichada), Región Golfo Morrosquillo y Sabana (Bolívar, Córdoba y Sucre), Región Amazonía (Amazonas, Caquetá, Guainía, Putumayo, Guaviare y Vaupés).

1.4 Variación doce meses de los ingresos reales, personal ocupado y salarios

En el total nacional, para el período comprendido entre abril 2021 y marzo 2022 la variación de los ingresos reales fue 187,3%, la del personal ocupado 16,5% y la del salario per cápita real 29,6%.

Tabla 2. Variación doce meses de los ingresos reales, personal ocupado total y salarios
Total nacional y 12 regiones
Abril 2021 – marzo 2022 / abril 2020 – marzo 2021p

| Dominio geográfico | Ingresos reales | Personal ocupado | Salario per cápita real |
|-----------------------------|-----------------|------------------|-------------------------|
| Total nacional | 187,3 | 16,5 | 29,6 |
| Bogotá D.C. | 159,6 | 0,6 | 43,7 |
| Cartagena | 276,1 | 20,9 | 35,4 |
| Región Central | 144,1 | 11,7 | 22,7 |
| Región Costa Caribe | 169,8 | 24,7 | 21,8 |
| Región Eje Cafetero | 118,1 | 23,2 | 21,7 |
| Antioquia | 166,5 | 18,7 | 25,7 |
| San Andrés y Providencia | 328,7 | 20,9 | 25,9 |
| Región Pacífico | 147,2 | 8,3 | 27,5 |
| Región Santanderes | 129,1 | 33,7 | 30,0 |
| Región Llanos Orinoquía | 98,4 | 20,4 | 18,4 |
| Golfo Morrosquillo y Sabana | 147,4 | 23,5 | 27,6 |
| Región Amazonía | 289,1 | 13,2 | 36,2 |

Fuente: DANE, EMA.

P: Provisional

Regiones: Bogotá DC, Cartagena, Región Central (Boyacá, Cundinamarca, Huila y Tolima), Región Costa Caribe (Atlántico, Cesar, La Guajira y Magdalena), Región Eje Cafetero (Caldas, Quindío y Risaralda), Antioquia, San Andrés y Providencia, Región Pacífico (Valle del Cauca, Cauca, Nariño y Chocó), Región Santanderes (Santander y Norte de Santander), Región Llanos Orinoquía (Meta, Casanare, Arauca y Vichada), Región Golfo Morrosquillo y Sabana (Bolívar, Córdoba y Sucre), Región Amazonía (Amazonas, Caquetá, Guainía, Putumayo, Guaviare y Vaupés).

1.5 Porcentaje de ocupación¹ según motivo de viaje

1.5.1 Total nacional

En Total nacional, para marzo de 2022 el porcentaje de ocupación fue 53,8%, en marzo de 2021 este porcentaje fue 35,3%. El principal motivo de viaje en marzo de 2022 fue ocio contribuyendo con 29,9 p.p. al porcentaje de ocupación.

Gráfico 4. Distribución en puntos porcentuales del porcentaje de ocupación según motivo de viaje Total nacional Enero 2019 – marzo 2022p

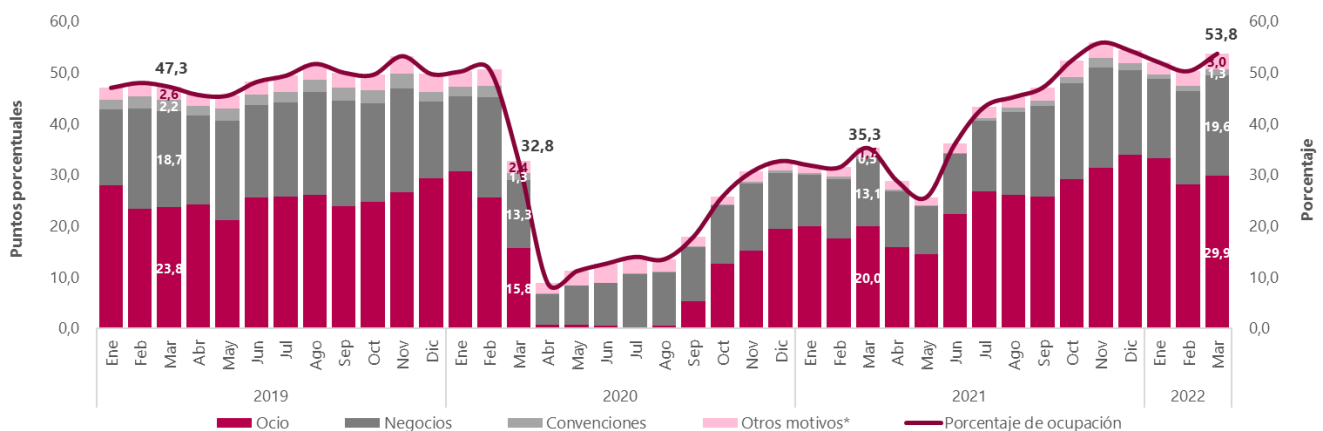

Fuente: DANE, EMA.

P: Provisional

*Otros motivos de viaje incluye salud, amerocos (imprevistos de viaje) y otros.

¹ El indicador de ocupación hotelera publicado por el DANE en la Muestra Mensual de Hoteles - MMH, entre julio 2004 y mayo 2020, se refería únicamente a los hoteles de inclusión forzosa de esa muestra. Con las nuevas estimaciones de la nueva Encuesta Mensual de Alojamiento - EMA, se amplía la cobertura de esta variable, al total de las unidades de alojamiento incluidas en la muestra para cada una de las 12 regiones investigadas.

1.5.2 Bogotá D.C

En Bogotá D.C., para marzo de 2022 el porcentaje de ocupación fue 60,3%, en marzo de 2021 este porcentaje fue 26,0%. El principal motivo de viaje en marzo de 2022 fue negocios contribuyendo con 28,9 p.p. al porcentaje de ocupación.

Gráfico 5. Distribución en puntos porcentuales del porcentaje de ocupación según motivo de viaje Bogotá D.C Enero 2019 – marzo 2022p

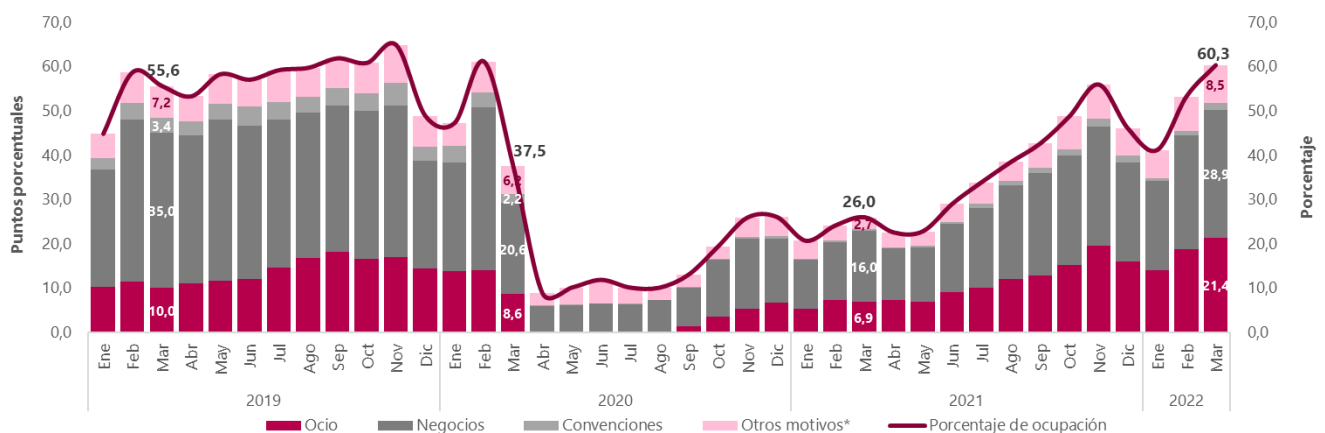

Fuente: DANE, EMA.

P: Provisional

*Otros motivos de viaje incluye salud, amercos (imprevistos de viaje) y otros.

1.5.3 Cartagena

En Cartagena, para marzo de 2022 el porcentaje de ocupación fue 72,7%, en marzo de 2021 este porcentaje fue 45,6%. El principal motivo de viaje en marzo de 2022 fue ocio contribuyendo con 53,7 p.p. al porcentaje de ocupación.

Gráfico 6. Distribución en puntos porcentuales del porcentaje de ocupación según motivo de viaje Cartagena Enero 2019 – marzo 2022p

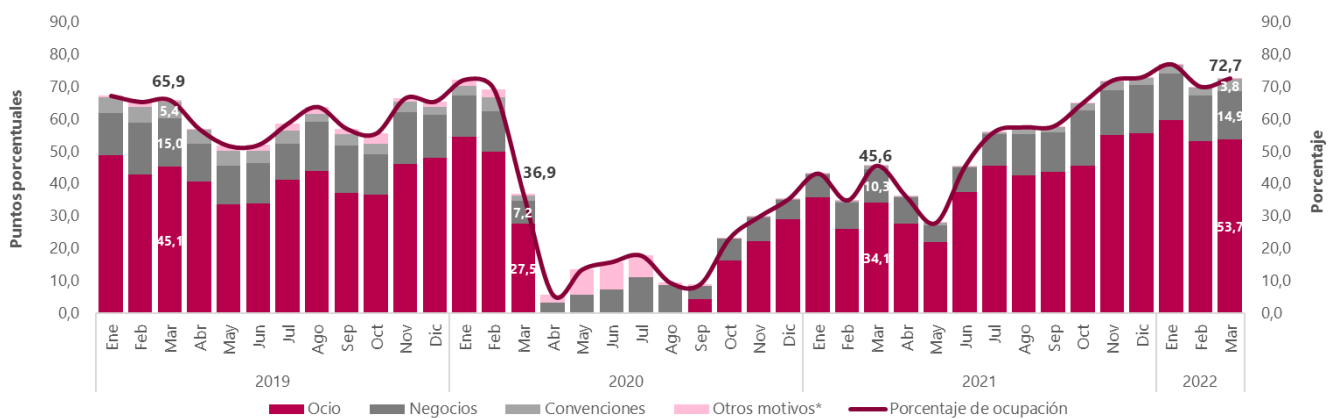

Fuente: DANE, EMA.

P: Provisional

*Otros motivos de viaje incluye salud, amercos (imprevistos de viaje) y otros.

1.5.4 Región Central

En Región Central, para marzo de 2022 el porcentaje de ocupación fue 36,2%, en marzo de 2021 este porcentaje fue 30,8%. El principal motivo de viaje en marzo de 2022 fue ocio contribuyendo con 21,8 p.p. al porcentaje de ocupación.

Gráfico 7. Distribución en puntos porcentuales del porcentaje de ocupación según motivo de viaje Región Central Enero 2019 – marzo 2022p

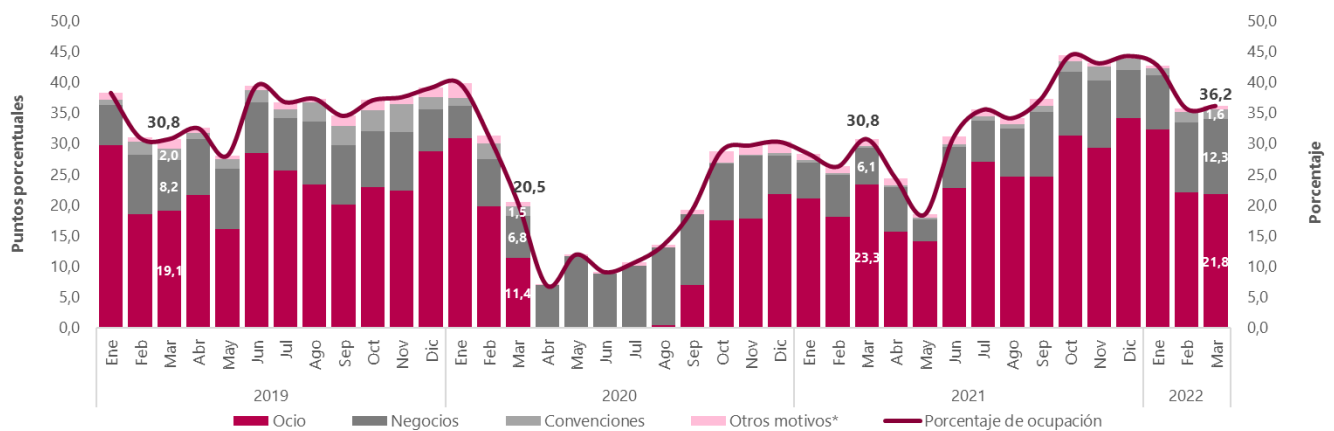

Fuente: DANE, EMA.

P: Provisional

*Otros motivos de viaje incluye salud, amerocos (imprevistos de viaje) y otros.

Región Central (Boyacá, Cundinamarca, Huila y Tolima).

1.5.5 Región Costa Caribe

En Región Costa Caribe, para marzo de 2022 el porcentaje de ocupación fue 56,0%, en marzo de 2021 este porcentaje fue 38,9%. El principal motivo de viaje en marzo de 2022 fue ocio contribuyendo con 39,4 p.p. al porcentaje de ocupación.

Gráfico 8. Distribución en puntos porcentuales del porcentaje de ocupación según motivo de viaje Región Costa Caribe Enero 2019 – marzo 2022p

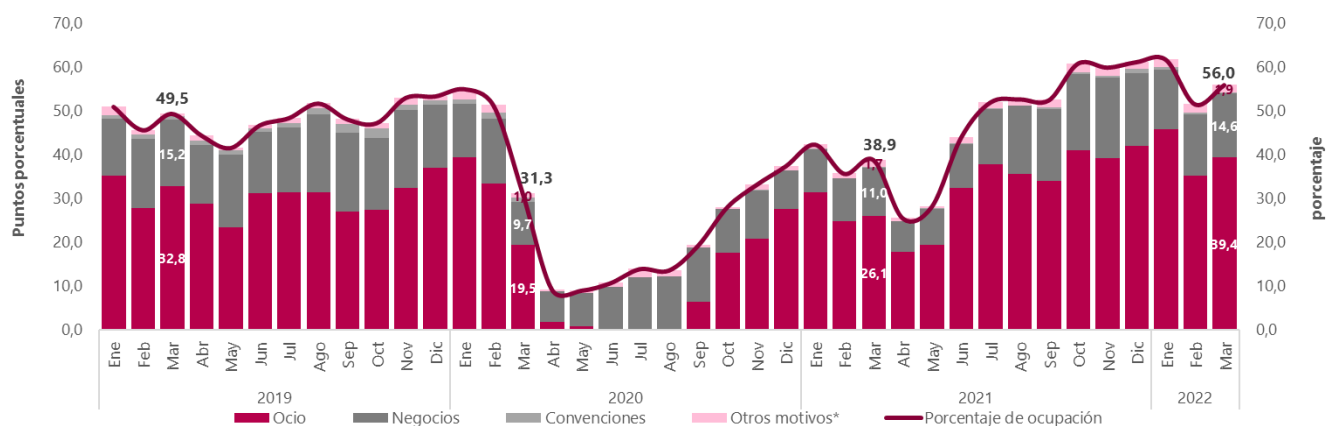

Fuente: DANE, EMA.

P: Provisional

*Otros motivos de viaje incluye salud, amercos (imprevistos de viaje) y otros.

Región Costa Caribe (Atlántico, Cesar, La Guajira y Magdalena).

1.5.6 Región Eje Cafetero

En Región Eje Cafetero, para marzo de 2022 el porcentaje de ocupación fue 41,7%, en marzo de 2021 este porcentaje fue 34,0%. El principal motivo de viaje en marzo de 2022 fue ocio contribuyendo con 28,6 p.p. al porcentaje de ocupación.

Gráfico 9. Distribución en puntos porcentuales del porcentaje de ocupación según motivo de viaje Región Eje Cafetero Enero 2019 – marzo 2022p

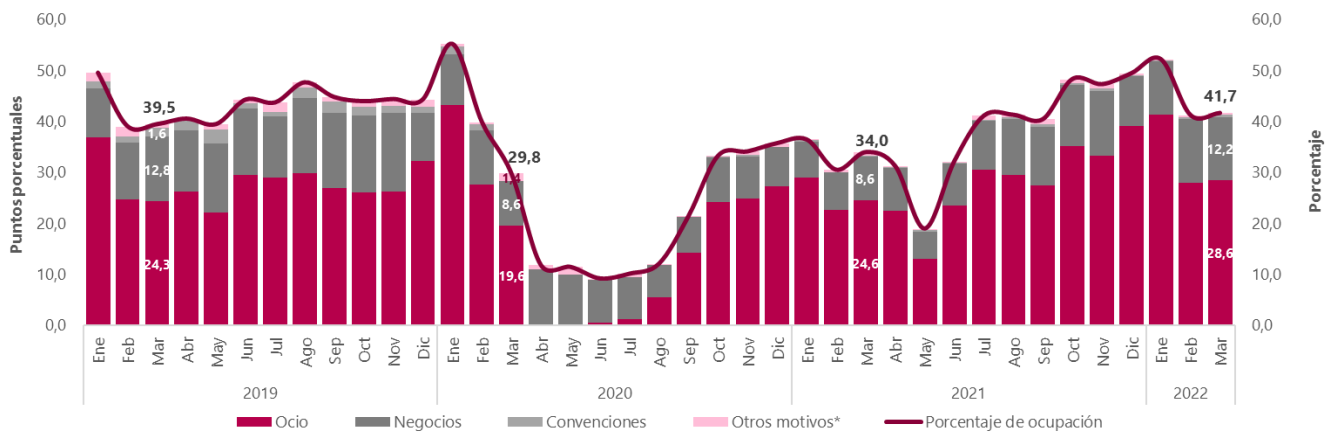

Fuente: DANE, EMA

P: Provisional

*Otros motivos de viaje incluye salud, amercos (imprevistos de viaje) y otros. Región Eje Cafetero (Caldas, Quindío y Risaralda).

1.5.7 Antioquia

En Antioquia, para marzo de 2022 el porcentaje de ocupación fue 57,2%, en marzo de 2021 este porcentaje fue 37,9%. El principal motivo de viaje en marzo de 2022 fue ocio contribuyendo con 31,1 p.p. al porcentaje de ocupación.

Gráfico 10. Distribución en puntos porcentuales del porcentaje de ocupación según motivo de viaje Antioquia Enero 2019 – marzo 2022p

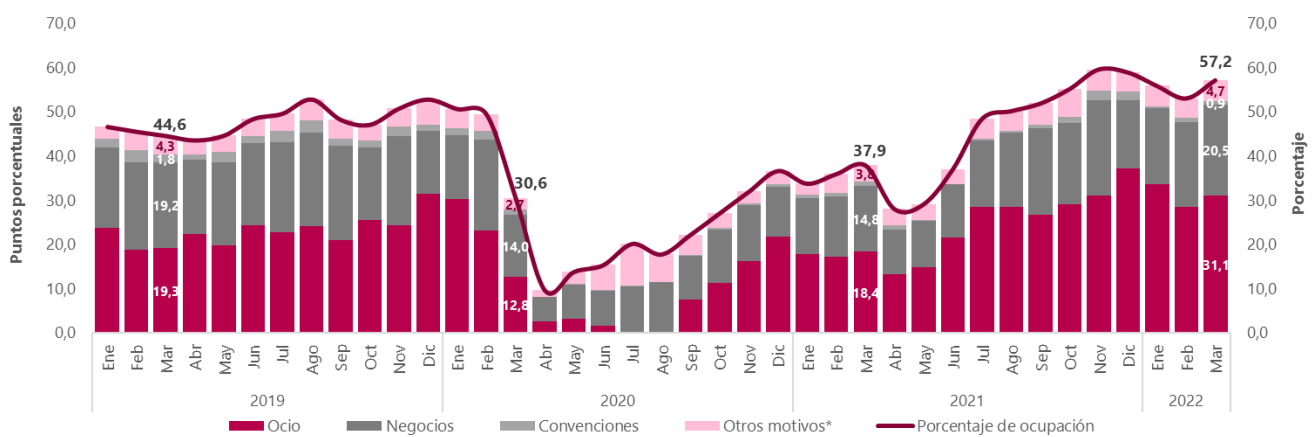

Fuente: DANE, EMA.

P: Provisional

*Otros motivos de viaje incluye salud, amerocos (imprevistos de viaje) y otros.

1.5.8 San Andrés y Providencia

En San Andrés y Providencia, para marzo de 2022 el porcentaje de ocupación fue 74,0%, en marzo de 2021 este porcentaje fue 52,8%. El principal motivo de viaje en marzo de 2022 fue ocio contribuyendo con 73,9 p.p. al porcentaje de ocupación.

Gráfico 11. Distribución en puntos porcentuales del porcentaje de ocupación según motivo de viaje San Andrés y Providencia Enero 2019 – marzo 2022p

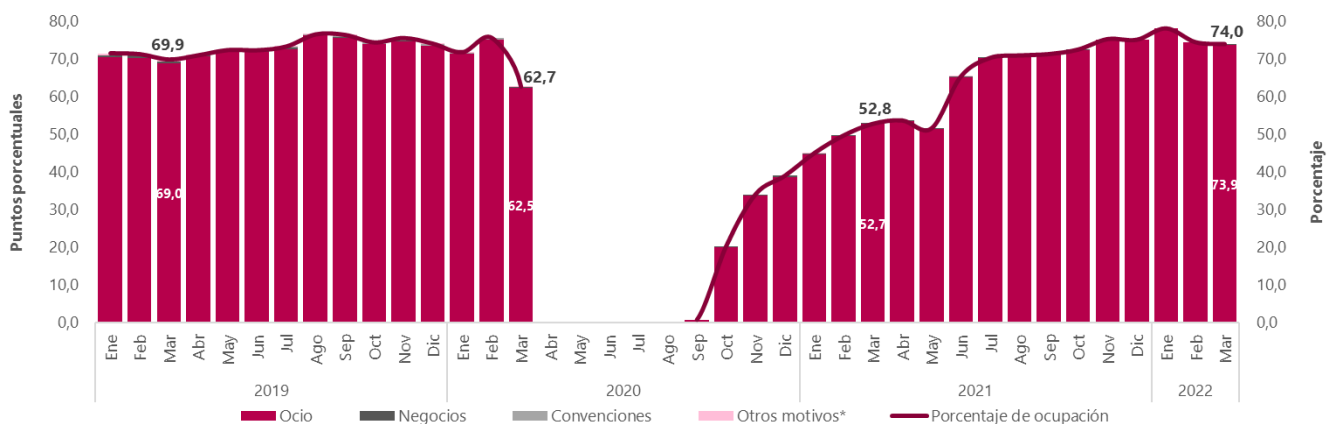

Fuente: DANE, EMA.

P: Provisional

*Otros motivos de viaje incluye salud, amercos (imprevistos de viaje) y otros.

Nota: Para los meses de abril hasta agosto de 2020 no se presenta porcentaje de ocupación en esta región al no tener oferta de habitaciones.

1.5.9 Región Pacífico

En Región Pacífico, para marzo de 2022 el porcentaje de ocupación fue 42,0%, en marzo de 2021 este porcentaje fue 33,4%. El principal motivo de viaje en marzo de 2022 fue negocios contribuyendo con 26,7 p.p. al porcentaje de ocupación.

Gráfico 12. Distribución en puntos porcentuales del porcentaje de ocupación según motivo de viaje Región Pacífico Enero 2019 – marzo 2022p

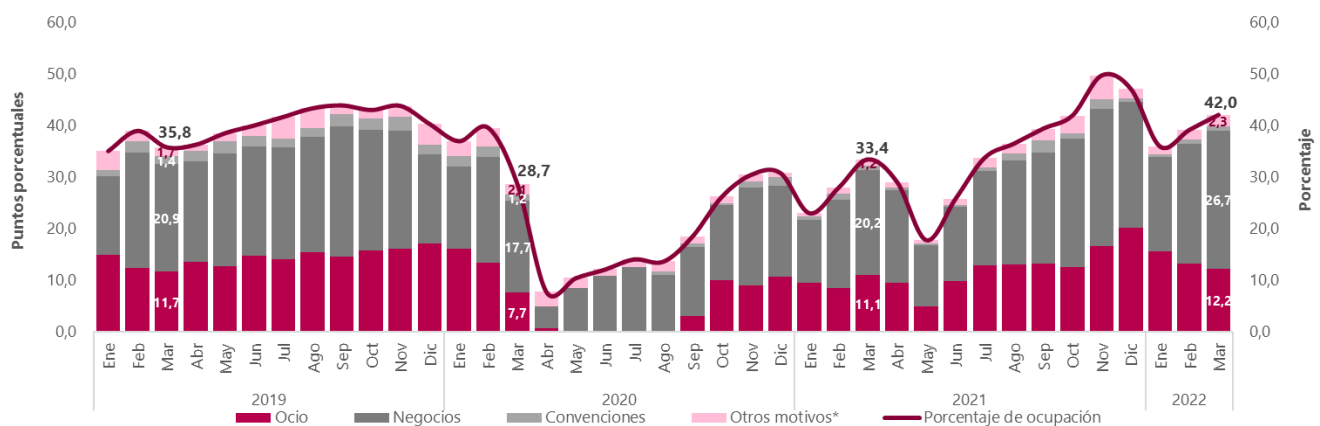

Fuente: DANE, EMA.

P: Provisional

*Otros motivos de viaje incluye salud, amercos (imprevistos de viaje) y otros.
Región Pacífico (Valle del Cauca, Cauca, Nariño y Chocó)

1.5.10 Región Santanderes

En Región Santanderes, para marzo de 2022 el porcentaje de ocupación fue 43,2%, en marzo de 2021 este porcentaje fue 35,0%. El principal motivo de viaje en marzo de 2022 fue negocios contribuyendo con 24,1 p.p. al porcentaje de ocupación.

Gráfico 13. Distribución en puntos porcentuales del porcentaje de ocupación según motivo de viaje Región Santanderes Enero 2019 – marzo 2022p

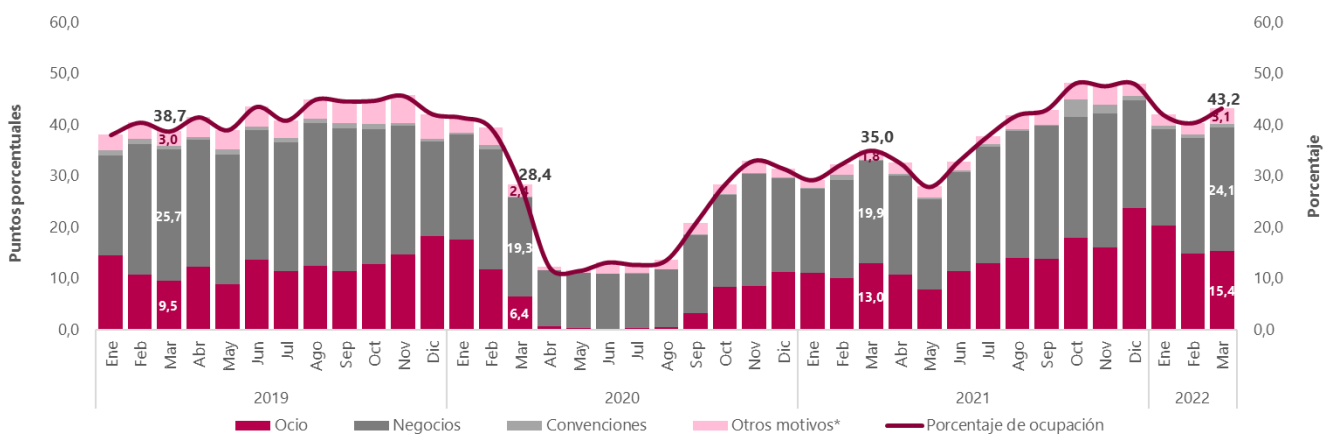

Fuente: DANE, EMA

P: Provisional

*Otros motivos de viaje incluye salud, amercos (imprevistos de viaje) y otros.

Región Santanderes: Santander y Norte de Santander.

1.5.11 Región Llanos Orinoquía

En Región Llanos Orinoquía, para marzo de 2022 el porcentaje de ocupación fue 39,8%, en marzo de 2021 este porcentaje fue 34,9%. El principal motivo de viaje en marzo de 2022 fue negocios contribuyendo con 19,8 p.p. al porcentaje de ocupación.

Gráfico 14. Distribución en puntos porcentuales del porcentaje de ocupación según motivo de viaje Región Llanos Orinoquía Enero 2019 – marzo 2022p

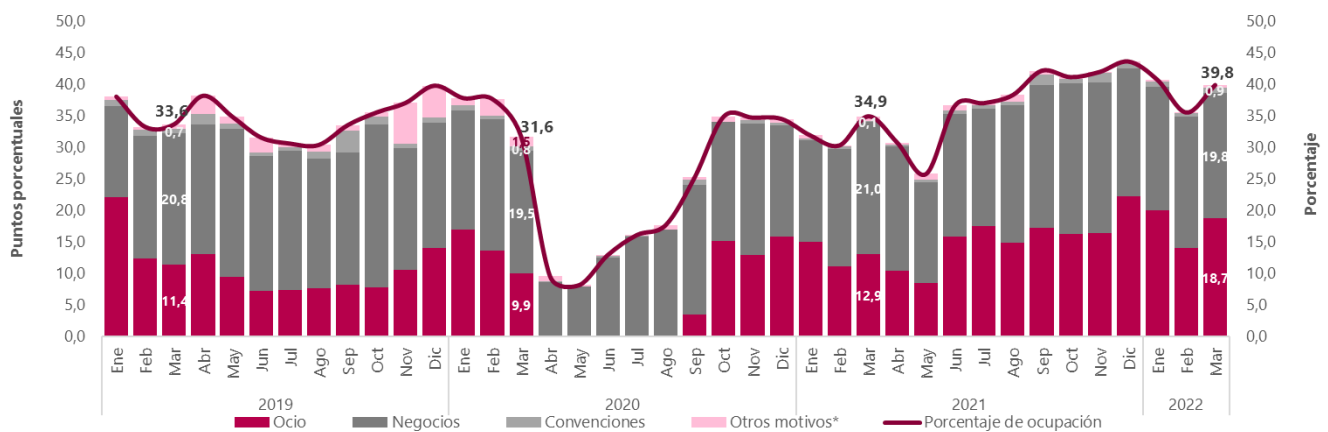

Fuente: DANE, EMA.

P: Provisional

*Otros motivos de viaje incluye salud, amercos (imprevistos de viaje) y otros.

Región Llanos Orinoquía: (Meta, Casanare, Arauca y Vichada).

1.5.12 Región Golfo de Morrosquillo y Sabana

En Región Golfo de Morrosquillo y Sabana, para marzo de 2022 el porcentaje de ocupación fue 36,8%, en marzo de 2021 este porcentaje fue 31,4%. El principal motivo de viaje en marzo de 2022 fue negocios contribuyendo con 24,0 p.p. al porcentaje de ocupación.

Gráfico 15. Distribución en puntos porcentuales del porcentaje de ocupación según motivo de viaje Región Golfo de Morrosquillo y Sabana Enero 2019 – marzo 2022p

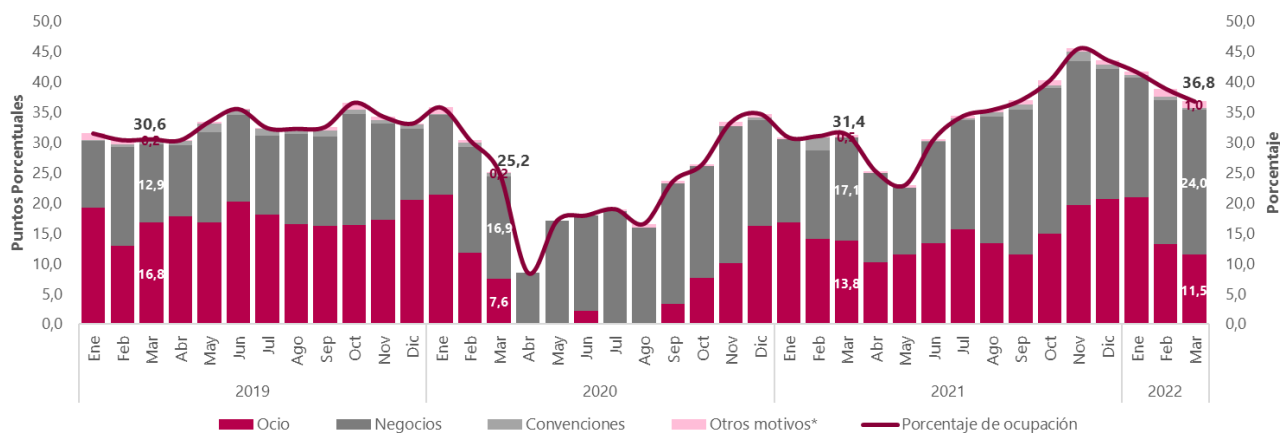

Fuente: DANE, EMA.

P: Provisional

*Otros motivos de viaje incluye salud, amercos (imprevistos de viaje) y otros.

Región Golfo Morrosquillo y Sabana: Bolívar, Córdoba y Sucre.

1.5.13 Región Amazonía

En Región Amazonía, para marzo de 2022 el porcentaje de ocupación fue 46,8%, en marzo de 2021 este porcentaje fue 24,4%. El principal motivo de viaje en marzo de 2022 fue ocio contribuyendo con 36,9 p.p. al porcentaje de ocupación.

Gráfico 16. Distribución en puntos porcentuales del porcentaje de ocupación según motivo de viaje Región Amazonía Enero 2019 – marzo 2022p

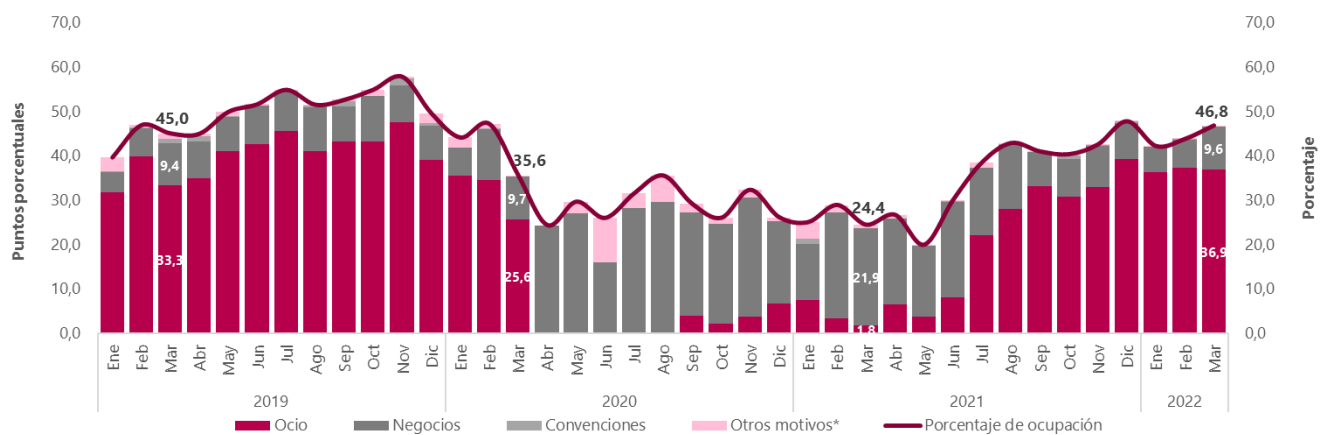

Fuente: DANE, EMA

P: Provisional

*Otros motivos de viaje incluye salud, amercos (imprevistos de viaje) y otros.

Región Amazonía (Amazonas, Caquetá, Guainía, Putumayo, Guaviare y Vaupés).

1.6 Variación anual y mensual de tarifas según tipo de acomodación

Para el total nacional, en marzo de 2022 la tarifa del tipo de acomodación sencilla presentó una variación anual de 18,6% y una variación mensual de 2,4%.

La tarifa del tipo de acomodación doble presentó una variación anual de 21,2% y una variación mensual de 2,3%.

**Tabla 3. Variación^P anual y mensual de tarifas según tipo de acomodación
Total nacional y 12 regiones**

| Dominio geográfico | Variación anual marzo (2022/2021) | | Variación mensual marzo 2022/febrero 2022 | |
|-----------------------------|--------------------------------------|-------------|--|------------|
| | Sencilla | Doble | Sencilla | Doble |
| Total nacional | 18,6 | 21,2 | 2,4 | 2,3 |
| Bogotá D.C. | 16,4 | 21,3 | 2,8 | 2,9 |
| Cartagena | 25,6 | 23,2 | 1,5 | 0,6 |
| Región Central | 11,7 | 9,9 | -0,2 | 0,3 |
| Región Costa Caribe | 24,8 | 33,9 | 10,6 | 13,8 |
| Región Eje Cafetero | 9,7 | 3,4 | 3,4 | 5,1 |
| Antioquia | 24,9 | 19,6 | 2,4 | 2,8 |
| San Andrés y Providencia | 20,4 | 16,3 | 1,4 | -1,8 |
| Región Pacífico | 3,8 | 7,9 | -2,8 | -2,4 |
| Región Santanderes | 8,9 | 13,4 | -1,1 | -1,4 |
| Región Llanos Orinoquía | 4,0 | 7,0 | -0,3 | -0,8 |
| Golfo Morrosquillo y Sabana | 9,4 | 13,9 | -2,2 | -0,1 |
| Región Amazonía | 28,1 | 49,1 | -0,8 | 2,0 |

Fuente: DANE, EMA.

^P: Provisional

pp: puntos porcentuales

Nota: Para los meses septiembre, octubre y noviembre 2020, no se presenta índice, variación anual y mensual en San Andrés y Providencia, dado que para los periodos mencionados no se presentó oferta de habitaciones en los establecimientos de alojamiento de la encuesta en dos meses consecutivos.

Regiones: Bogotá DC, Cartagena, Región Central (Boyacá, Cundinamarca, Huila y Tolima), Región Costa Caribe (Atlántico, Cesar, La Guajira y Magdalena), Región Eje Cafetero (Caldas, Quindío y Risaralda), Antioquia, San Andrés y Providencia, Región Pacífico (Valle del Cauca, Cauca, Nariño y Chocó), Región Santanderes (Santander y Norte de Santander), Región Llanos Orinoquía (Meta, Casanare, Arauca y Vichada), Región Golfo Morrosquillo y Sabana (Bolívar, Córdoba y Sucre), Región Amazonía (Amazonas, Caquetá, Guainía, Putumayo, Guaviare y Vaupés).

FICHA METODOLÓGICA

a. Marco de la muestra: El marco de la Encuesta Mensual de Alojamiento (EMA) es una lista con establecimientos del sector de alojamiento que contiene hoteles, aparta-hoteles, centros vacacionales, alojamiento rural, hostales y zonas de camping.

Para su construcción se creó un directorio de empresas y establecimientos a partir de información proveniente de diversas fuentes entre las cuales se encuentran las investigaciones del DANE que incluyen alojamiento: Encuesta Ambiental de Hoteles (EAH), Encuesta Anual de Servicios (EAS), Muestra Mensual de Hoteles (MMH), el Censo de Hoteles 2012, y el Registro Nacional de Turismo.

b. Unidad estadística: Es el establecimiento formalmente establecido con NIT y registro mercantil, ubicado en el territorio nacional y que está dedicado a prestar servicios de alojamiento dentro de las actividades CIU Rev.4 5511, 5512, 5513, 5514, 5519 y 5520.

c. Cobertura (representatividad de los resultados): se entregan resultados para el total nacional y 12 regiones.

d. Universo de estudio: Unidades económicas formalmente establecidas, con NIT y registro mercantil, ubicadas en el territorio nacional y dedicadas a prestar el servicio de alojamiento y hospedaje, correspondientes a las actividades CIU Rev.4 5511 (Alojamiento en hoteles), 5512 (Alojamiento en aparta-hoteles), 5513 (Alojamiento en centros vacacionales), 5514 (Alojamiento rural), 5519 (Otros tipos de alojamiento para visitantes hostales) y 5520 (Actividades de zona de camping y parques para vehículos recreacionales).

e. Población objetivo: La población objetivo son las unidades económicas formalmente establecidas, ubicadas en el territorio colombiano, y dedicadas a prestar los servicios de alojamiento, actividades mencionadas en el universo de estudio, con 10 o más personas ocupadas o ingresos iguales o superiores a \$400 millones de pesos anuales del año 2017.

f. Clasificación estadística: Clasificación Industrial Internacional Uniforme (CIU), Revisión 4.0 A.C., en las clases 5511, 5512, 5513, 5514 y 5519.

g. Tamaño de muestra: La muestra está dirigida a 1321 establecimientos dedicados a prestar el servicio de alojamiento, de los cuales 682 son de inclusión forzosa y 639 son de inclusión probabilística.

h. Deflatores: para resultados de variaciones reales de ingresos se deflacta cada componente del ingreso por su respectivo índice de precios en base 2019 = 100.

i. Indicadores de calidad para el periodo marzo 2022:

El martes 9 de noviembre de 2021 los sistemas de la entidad fueron objeto de un acceso abusivo; incidente tecnológico que condujo a la inhabilitación de los servicios informáticos. Este hecho originó la necesidad de implementar estrategias para adelantar el proceso de levantamiento, análisis y depuración de la información de la Encuesta Mensual de Alojamiento a través de mecanismos complementarios a los tradicionales. Como consecuencia, en el mes de referencia marzo de 2022 se tienen limitaciones en la tasa de cobertura habitualmente presentada por los resultados de esta operación estadística. No obstante, la cobertura se completa al 100% imputando la deuda.

- El porcentaje de cobertura fue 98,3%
- Para los ingresos el porcentaje de cobertura fue 98,8%
- Para el personal el porcentaje de cobertura fue 98,4%
- Para los salarios el porcentaje de cobertura fue de 98,5%
- La tasa de no respuesta fue de 1,8%
- La tasa de imputación fue 1,7%
- La tasa de imputación para los ingresos fue 1,2%
- La tasa de imputación para el personal fue 1,6%
- La tasa de imputación para los salarios fue 1,5%

j. Variación anual:

$$Var_{anual} = \frac{\text{Valor mes del año de referencia} - \text{valor mismo mes del año anterior}}{\text{valor mismo mes del año anterior}} * 100$$

h. Variación mensual:

$$Var_{mensual} = \frac{\text{Valor mes del año de referencia} - \text{valor mes anterior}}{\text{valor mes anterior}} * 100$$

GLOSARIO

Corresponde a la relación de los conceptos estandarizados utilizados en la operación estadística:

Acomodación sencilla: Capacidad para acomodar una persona en una habitación.

Acomodación doble: Capacidad que tiene una habitación en un establecimiento de alojamiento turístico para acomodar dos personas en una cama doble o en dos camas sencillas.

Clasificación Industrial Internacional Uniforme de todas las Actividades Económicas (CIIU): Clasificación de las actividades productivas. Su objetivo principal es proporcionar un conjunto de categorías de actividades que puedan utilizarse para la recopilación y presentación de informes estadísticos de acuerdo con esas actividades y comparabilidad internacional.

Establecimiento de alojamiento turístico: Unidad económica o parte de esta que, mediante contrato de hospedaje, presta el servicio de alojamiento turístico no permanente con o sin alimentación y servicios básicos y/o complementarios o accesorios de alojamiento en un espacio independiente.

Habitaciones disponibles: Número de habitaciones aptas para ser utilizadas por los huéspedes en un establecimiento de alojamiento turístico.

Habitaciones ocupadas (vendidas): Número de habitaciones ocupadas que se define del registro de huéspedes al sumar diariamente el número de veces que cada habitación fue asignada.

Imputación de datos: Sustitución de elementos de datos faltantes o inconsistentes (campos) por valores estimados. Los valores sustituidos están destinados a crear un registro de datos válidos y consistentes, para conformar un archivo de datos depurados.

Motivo (principal) de un viaje turístico: Razón principal que propicia un viaje, sin el cual no hubiera tenido lugar.

Personal ocupado: Corresponde al personal que labora en la empresa o establecimiento, contratado de forma directa (trabajadores que reciben un pago) por esta o a través de empresas especializadas, y a los propietarios, los socios y los familiares sin remuneración fija.

Sueldos y salarios causados: Remuneración fija u ordinaria que reciben los trabajadores, en dinero o en especie, en forma periódica o diferida, como retribución por los servicios prestados; antes de que sean deducidos los descuentos por retención en la fuente, contribuciones a la seguridad social, al sindicato y a los fondos o cooperativas de empleados.



@DANE_Colombia



/DANEColombia



/DANEColombia



DANEColombia

Si requiere información adicional, contáctenos a través del correo
[**contacto@dane.gov.co**](mailto:contacto@dane.gov.co)

Departamento Administrativo Nacional de Estadística -DANE-
Bogotá D.C., Colombia

[**www.dane.gov.co**](http://www.dane.gov.co)