

Mercado laboral de la Juventud

Trimestre octubre - diciembre 2020

Gráfico 1. Tasa de desempleo de la población joven (14 a 28 años)

Total nacional

Trimestre octubre - diciembre (2014 - 2020)

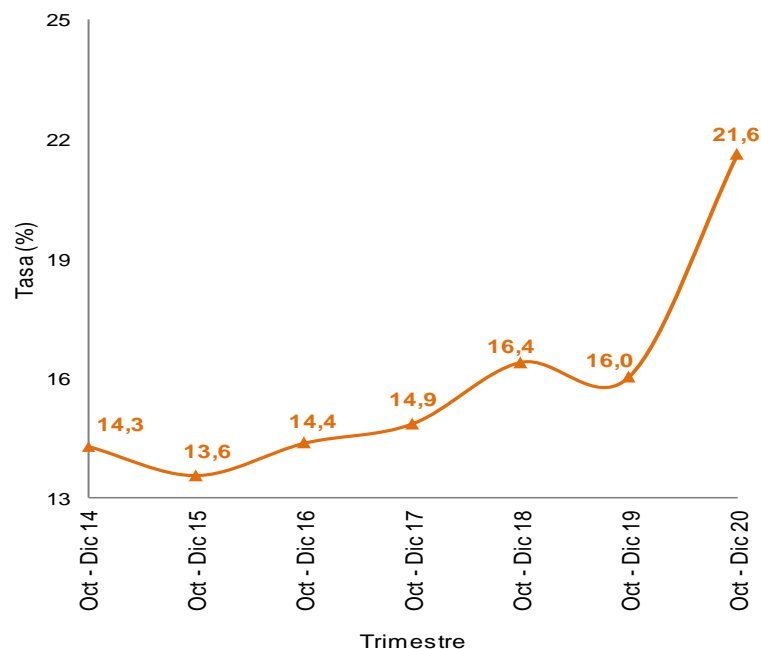

Fuente: DANE, Gran Encuesta Integrada de Hogares (GEIH).

- Introducción
- Indicadores y comportamiento del mercado laboral de la juventud (14 a 28 años) en el total nacional
- Indicadores del mercado laboral de la juventud (14 a 28 años) en las 13 ciudades y áreas metropolitanas
- Dificultades debido a la pandemia de COVID-19
- Indicadores de Mercado laboral de la juventud (14 a 28 años) Año 2020
- Ficha metodológica
- Glosario



El futuro
es de todos

Gobierno
de Colombia

INTRODUCCIÓN

La Gran Encuesta Integrada de Hogares (GEIH) tiene como objetivo principal proporcionar información básica sobre el tamaño y estructura de la fuerza de trabajo del país (empleo, desempleo e inactividad), así como de las características sociodemográficas que permiten caracterizar a la población según sexo, edad, parentesco con el jefe del hogar, nivel educativo, la afiliación al sistema de seguridad social en salud, entre otros.

Igualmente, a través de la encuesta se clasifica a las personas según su fuerza de trabajo en ocupadas, desocupadas o inactivas. De esta forma es posible estimar los principales indicadores del mercado laboral colombiano, como son: la Tasa Global de Participación (TGP), la Tasa de Ocupación (TO) y la Tasa de Desempleo (TD).

Por medio de la GEIH el Departamento Administrativo Nacional de Estadística (DANE) viene realizando una publicación especial, a través de la cual se busca visibilizar la dinámica del mercado laboral de los jóvenes en Colombia, entendiendo a este grupo de población como aquellos cuya edad está comprendida entre los 14 y los 28 años (Ley 1622 de 2013).

1. INDICADORES Y COMPORTAMIENTO DEL MERCADO LABORAL DE LA JUVENTUD (14 A 28 AÑOS) EN EL TOTAL NACIONAL

1.1 Tasa global de participación, ocupación y desempleo de la población joven

Durante el trimestre octubre - diciembre 2020, la tasa global de participación (TGP) de la población joven en el total nacional fue 56,6%, lo que significó una disminución de 1,3 puntos porcentuales (p.p.) frente al trimestre octubre - diciembre 2019 (57,9%). Para las mujeres esta tasa se ubicó en 48,9% y para los hombres fue 64,2%.

La tasa de ocupación (TO) para el total de personas entre 14 y 28 años fue 44,3%, presentando una disminución de 4,3 p.p. comparado con el trimestre octubre - diciembre 2019 (48,6%). Para los hombres esta tasa se ubicó en 54,3% y para las mujeres la TO fue 34,4%.

La tasa de desempleo de la población joven se ubicó en 21,6%, registrando un aumento de 5,6 p.p. frente al trimestre octubre - diciembre 2019 (16,0%). Para las mujeres esta tasa se ubicó en 29,8% aumentando 8,7 p.p. frente al trimestre octubre - diciembre 2019 (21,1%). La TD de los hombres fue 15,4%, aumentando 3,1 p.p. respecto al mismo periodo del 2019 (12,3%).

Gráfico 2. Tasa global de participación, ocupación y desempleo de la población joven Total nacional Trimestre octubre - diciembre (2014 -2020)

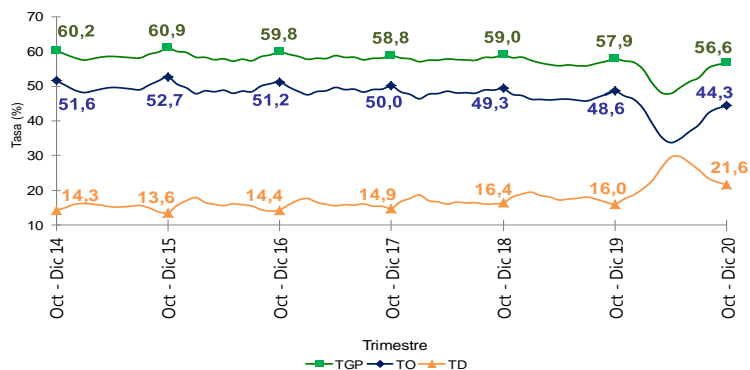

Fuente: DANE, GEIH.
p.p.: puntos porcentuales

1.2 Tasa de ocupación y desempleo de la población joven según sexo

Respecto a las tasas de ocupación y desempleo de hombres y mujeres jóvenes, se destaca que en el trimestre octubre - diciembre 2020, la tasa de ocupación (TO) de los hombres (54,3%) fue mayor que la TO de las mujeres (34,4%) en 20,1 puntos porcentuales. Comparado con el trimestre octubre - diciembre 2019 esta diferencia aumentó 1,9 puntos porcentuales. Entre tanto, la tasa de desempleo (TD) de los hombres (15,4%) fue menor que la TD de las mujeres (29,8%) en 14,4 puntos porcentuales. Esta diferencia aumentó 5,6 puntos porcentuales frente al trimestre octubre - diciembre 2019.

Gráfico 3. Tasa de ocupación y desempleo de la población joven según sexo

Total nacional

Trimestre octubre - diciembre (2014-2020)

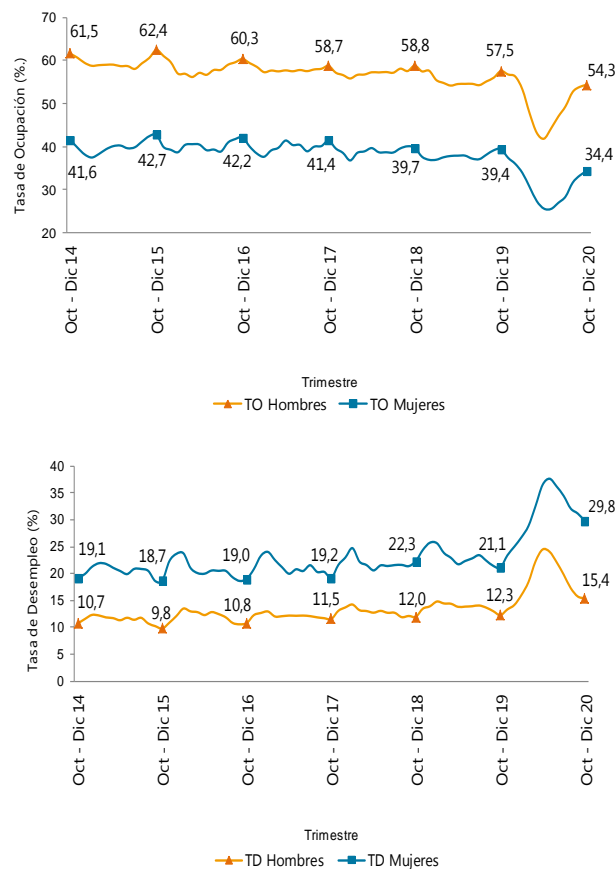

Fuente: DANE, GEIH.

p.p.: puntos porcentuales

1.3 Población ocupada joven según ramas de actividad

En el trimestre octubre - diciembre 2020, la rama de actividad económica que concentró el mayor número de ocupados jóvenes fue Comercio y reparación de vehículos (21,4%), seguida de Agricultura, ganadería, caza, silvicultura y pesca (17,1%) e Industrias manufactureras (12,2%).

En el periodo de análisis, Alojamiento y servicios de comida y Actividades artísticas, entretenimiento, recreación y otras actividades de servicios fueron las ramas de actividad que más restaron a la ocupación con 2,2 y 1,6 puntos porcentuales, respectivamente; seguidas de Administración pública y defensa, educación y atención de la salud humana con 1,0 puntos porcentuales.

Transporte y almacenamiento contribuyó positivamente a la ocupación con 0,1 puntos porcentuales.

Tabla 1. Participación, variación y contribución a la variación de la población ocupada joven según rama de actividad

Total nacional

Trimestre octubre - diciembre (2020/2019)

Rama de actividad	Participación (%)	Variación (%)	Contribución (p.p.) ^
Total nacional	100,0	-8,2	-8,2
Alojamiento y servicios de comida	7,9	-23,5	-2,2
Actividades artísticas, entretenimiento, recreación y otras actividades de servicios	7,7	-18,2	-1,6
Administración pública y defensa, educación y atención de la salud humana	8,1	-12,4	-1,0
Comercio y reparación de vehículos	21,4	-4,5	-0,9
Industrias manufactureras	12,2	-5,6	-0,7
Actividades profesionales, científicas, técnicas y servicios administrativos	6,3	-9,6	-0,6
Construcción	7,0	-7,2	-0,5
Agricultura, ganadería, caza, silvicultura y pesca	17,1	-2,3	-0,4
Otras ramas*	5,5	-6,5	-0,4
Transporte y almacenamiento	6,9	1,2	0,1

Fuente: DANE, GEIH.

^ Puntos porcentuales.

*Otras ramas: Explotación de minas y canteras; Suministro de electricidad gas, agua y gestión de desechos; Información y comunicaciones; Actividades financieras y de seguros; y Actividades inmobiliarias.

Nota: Por aproximación de decimales, la suma de las proporciones y contribuciones puede diferir ligeramente del total de la variación de los ocupados.

Nota: La distribución porcentual de la población ocupada puede diferir del 100% por la no inclusión de la categoría "No informa".

1.4 Población ocupada joven según posición ocupacional

Obrero, empleado particular (48,0%) y Trabajador por cuenta propia (37,0%) fueron las posiciones ocupacionales con mayor participación de la población ocupada joven en el trimestre octubre - diciembre 2020.

La posición ocupacional que más restó a la ocupación fue Obrero, empleado particular con 6,9 puntos porcentuales. Entre tanto, Trabajador por cuenta propia, contribuyó positivamente a la variación de la ocupación con 0,5 puntos porcentuales.

Tabla 2. Participación, variación y contribución a la variación de la población ocupada joven según posición ocupacional

Total nacional

Trimestre octubre - diciembre (2020/2019)

Posición ocupacional	Participación (%)	Variación (%)	Contribución (p.p.) ^
Total Nacional	100,0	-8,2	-8,2
Obrero, empleado particular	48,0	-13,5	-6,9
Trabajador sin remuneración*	6,3	-10,2	-0,7
Otras posiciones°	2,1	-17,5	-0,4
Empleado doméstico	1,9	-19,3	-0,4
Jornalero o peón	4,7	-7,1	-0,3
Trabajador por cuenta propia	37,0	1,4	0,5

Fuente: DANE, GEIH.

^ p.p.: Puntos porcentuales.

* Trabajador sin remuneración incluye los Trabajadores familiares sin remuneración y los Trabajadores sin remuneración en empresas o negocios de otros hogares.

° Otras posiciones: Incluye Obrero, empleado del gobierno, Patrón o empleador y la categoría "Otro".

Nota: Por aproximación de decimales, la suma de las proporciones y contribuciones puede diferir ligeramente del total de la variación de los ocupados.

2. INDICADORES DE MERCADO LABORAL DE LA JUVENTUD (14 A 28 AÑOS) EN LAS 13 CIUDADES Y ÁREAS METROPOLITANAS

2.1 Tasa global de participación, ocupación y desempleo de la población joven

Durante el trimestre octubre - diciembre 2020, la tasa global de participación (TGP) de la población joven en las 13 ciudades y áreas metropolitanas se ubicó en 60,0%, el mismo periodo del año anterior esta tasa fue 61,3%. Para las mujeres esta tasa se ubicó en 56,1% y la de los hombres fue 63,8%.

En el periodo de análisis, la tasa de ocupación (TO) para el total de la población joven se ubicó en 44,8%, lo cual significó una disminución de 5,3 puntos porcentuales frente al trimestre octubre - diciembre 2019 (50,1%). Para los hombres esta tasa fue 51,0% y para las mujeres fue 38,7%.

La tasa de desempleo de la población joven se ubicó en 25,2%, registrando un aumento de 6,9 p.p. frente al trimestre octubre - diciembre 2019 (18,3%). Para las mujeres esta tasa se ubicó en 31,1% aumentando 9,1 p.p. frente a octubre - diciembre 2019 (22,0%). La TD de los hombres fue 20,1%, aumentó 5,0 p.p. respecto al mismo periodo del año anterior (15,1%).

Gráfico 4. Tasa global de participación, ocupación y desempleo de la población joven
Total 13 ciudades y áreas metropolitanas
Trimestre octubre - diciembre (2014 - 2020)

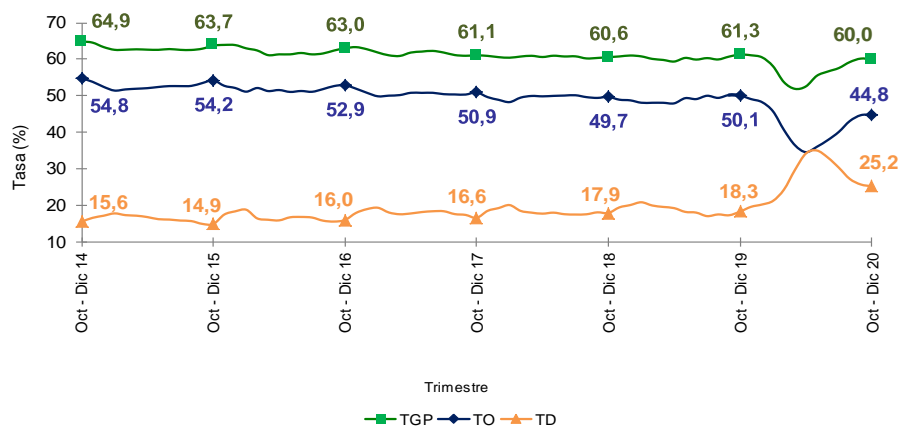

Fuente: DANE, GEIH.
p.p.: puntos porcentuales

3. DIFICULTADES DEBIDO A LA PANDEMIA DE COVID-19

3.1 Dificultades de la población ocupada entre 14 y 28 años

En el trimestre octubre - diciembre 2020, tanto en el total nacional como para las 13 ciudades y áreas metropolitanas, la población ocupada entre 14 y 28 años reportó que *No se le han presentado dificultades*[^] asociadas a la pandemia de COVID-19, con 36,4% y 35,6%, respectivamente. Estos porcentajes fueron mayores a los reportados en el trimestre septiembre - noviembre 2020 que correspondieron a 36,1% y 35,5%, respectivamente.

Tabla 3. Dificultades de la población ocupada entre 14 y 28 años debido a la pandemia de COVID-19
Total nacional y 13 ciudades y áreas metropolitanas
Trimestres móviles septiembre – noviembre y octubre – diciembre (2020)

Debido a la situación que se presenta en el país con la pandemia de COVID-19, ¿cuáles de las siguientes dificultades se le han presentado? [^]	Total Nacional		13 ciudades y A.M	
	Septiembre - Noviembre %	Octubre - Diciembre %	Septiembre - Noviembre %	Octubre - Diciembre %
Población ocupada entre 14 y 28 años	5.428	5.508	2.521	2.506
No se le han presentado dificultades [^]	36,1	36,4	35,5	35,6
Reducción de actividad económica y de ingresos	32,6	31,9	33,0	31,8
Se siente solo(a), estresado, preocupado, deprimido	19,1	19,8	19,1	20,9
No ha podido realizar pagos de facturas y deudas	17,4	17,0	18,6	18,7
Perdió el trabajo o la fuente de ingresos	12,5	12,9	14,9	16,1
Problemas para conseguir alimentos o productos de limpieza	12,9	12,3	9,4	9,4
Suspensión de clases presenciales (colegio, universidad u otra institución educativa)	11,0	11,5	10,0	9,7
No ha podido ejercer, buscar trabajo o iniciar un negocio	7,1	6,5	6,2	6,0
Está o estuvo enfermo(a) por el virus	2,9	3,7	3,5	4,7
Le suspendieron sin remuneración el contrato de trabajo	3,7	3,2	5,0	4,5
Otra dificultad	0,8	0,7	1,1	0,7

Fuente: DANE, GEIH.

[^] La pregunta tiene 11 opciones de respuesta. 10 opciones no son excluyentes por lo que la persona puede seleccionar más de una. La opción "No se le han presentado dificultades" es excluyente.

Notas:

- El dominio total nacional no incluye la población de los departamentos de Amazonas, Arauca, Casanare, Guainía, Guaviare, Putumayo, Vaupés, Vichada y San Andrés.
- Los datos de las poblaciones están en miles de personas.

3.2 Dificultades de la población desocupada entre 14 y 28 años

En el trimestre octubre - diciembre 2020, para el total nacional, la mayor dificultad de la población desocupada entre 14 y 28 años asociada a la pandemia de COVID-19 fue *No ha podido ejercer, buscar trabajo o iniciar un negocio* con 29,7%, mientras que en el total de las 13 ciudades y áreas metropolitanas fue *Perdió el trabajo o la fuente de ingresos* con 31,3%. Estos porcentajes fueron menores a los reportados en el trimestre septiembre - noviembre 2020 que correspondieron a 32,2% y 31,9%, respectivamente.

Tabla 4. Dificultades de la población desocupada entre 14 y 28 años debido a la pandemia de COVID-19
Total nacional y 13 ciudades y áreas metropolitanas
Trimestres móviles septiembre – noviembre y octubre – diciembre (2020)

Debido a la situación que se presenta en el país con la pandemia de COVID-19, ¿cuáles de las siguientes dificultades se le han presentado?^	Total Nacional		13 ciudades y A.M	
	Septiembre- Noviembre %	Octubre - Diciembre %	Septiembre - Noviembre %	Octubre - Diciembre %
Población desocupada entre 14 y 28 años	1.565	1.519	874	846
No ha podido ejercer, buscar trabajo o iniciar un negocio	32,2	29,7	33,4	31,0
Perdió el trabajo o la fuente de ingresos	29,6	28,8	31,9	31,3
Se siente solo(a), estresado, preocupado, deprimido	26,8	25,3	27,6	27,9
No se le han presentado dificultades^	21,5	23,2	20,1	20,6
No ha podido realizar pagos de facturas y deudas	20,3	18,8	21,6	21,0
Reducción de actividad económica y de ingresos	19,3	18,0	19,2	18,8
Suspensión de clases presenciales (colegio, universidad u otra institución educativa)	14,5	15,0	15,6	16,9
Problemas para conseguir alimentos o productos de limpieza	14,2	13,2	12,7	11,5
Está o estuvo enfermo(a) por el virus	2,6	3,3	3,7	4,4
Le suspendieron sin remuneración el contrato de trabajo	3,3	2,3	4,5	2,5
Otra dificultad	1,2	1,1	0,7	0,7

Fuente: DANE, GEIH.

^ La pregunta tiene 11 opciones de respuesta. 10 opciones no son excluyentes por lo que la persona puede seleccionar más de una. La opción "No se le han presentado dificultades" es excluyente.

Notas:

- El dominio total nacional no incluye la población de los departamentos de Amazonas, Arauca, Casanare, Guainía, Guaviare, Putumayo, Vaupés, Vichada y San Andrés.
- Los datos de las poblaciones están en miles de personas.

3.3 Dificultades de la población inactiva entre 14 y 28 años

En el trimestre octubre - diciembre 2020, tanto en el total nacional como para las 13 ciudades y áreas metropolitanas, la mayor dificultad de la población inactiva entre 14 y 28 años asociada a la pandemia COVID-19 fue *Suspensión de clases presenciales (colegio, universidad u otra institución educativa)* con 55,9% y 61,3%, respectivamente. Estos porcentajes fueron menores a los reportados en el trimestre septiembre - noviembre 2020 que correspondieron a 56,8% y 63,0%, respectivamente.

Tabla 5. Dificultades de la población inactiva entre 14 y 28 años debido a la pandemia de COVID-19
Total nacional y 13 ciudades y áreas metropolitanas
Trimestres móviles septiembre – noviembre y octubre – diciembre (2020)

Debido a la situación que se presenta en el país con la pandemia de COVID-19, ¿cuáles de las siguientes dificultades se le han presentado?^	Total Nacional		13 ciudades y A.M	
	Septiembre - Noviembre %	Octubre - Diciembre %	Septiembre - Noviembre %	Octubre - Diciembre %
Población inactiva entre 14 y 28 años	5.457	5.396	2.246	2.238
Suspensión de clases presenciales (colegio, universidad u otra institución educativa)	56,8	55,9	63,0	61,3
No se le han presentado dificultades^	26,5	27,3	22,5	23,1
Se siente solo(a), estresado, preocupado, deprimido	13,9	13,9	14,4	15,4
Problemas para conseguir alimentos o productos de limpieza	4,9	4,9	2,8	2,9
No ha podido realizar pagos de facturas y deudas	4,4	4,1	3,9	4,0
Reducción de actividad económica y de ingresos	3,6	3,5	3,4	3,6
No ha podido ejercer, buscar trabajo o iniciar un negocio	3,7	3,5	2,8	3,1
Perdió el trabajo o la fuente de ingresos	3,6	3,4	4,1	4,3
Está o estuvo enfermo(a) por el virus	1,2	1,7	1,5	2,5
Otra dificultad	1,1	1,2	1,7	1,7
Le suspendieron sin remuneración el contrato de trabajo	0,7	0,6	0,8	0,6

Fuente: DANE, GEIH.

^ La pregunta tiene 11 opciones de respuesta. 10 opciones no son excluyentes por lo que la persona puede seleccionar más de una. La opción "No se le han presentado dificultades" es excluyente.

Notas:

- El dominio total nacional no incluye la población de los departamentos de Amazonas, Arauca, Casanare, Guainía, Guaviare, Putumayo, Vaupés, Vichada y San Andrés.
- Los datos de las poblaciones están en miles de personas.

4. INDICADORES DE MERCADO LABORAL DE LA JUVENTUD (14 A 28 AÑOS) EN EL TOTAL NACIONAL Y 13 CIUDADES Y ÁREAS METROPOLITANAS AÑO 2020

Tabla 6. Población ocupada, desocupada e inactiva
Total nacional y 13 ciudades y áreas metropolitanas
Año 2020

Miles de personas	Total Nacional			Total 13 ciudades y áreas metropolitanas		
	2020	2019	Variación absoluta	2020	2019	Variación absoluta
Población Ocupada	4.976	5.756	-780	2.312	2.765	-453
Población desocupada	1.585	1.239	+346	880	644	+236
Población Inactiva	5.831	5.335	+496	2.402	2.231	+171

Tabla 7. Tasa global de participación, ocupación y desempleo
Total nacional y 13 ciudades y áreas metropolitanas
Año 2020

Tasas (%)	Total Nacional		Total 13 ciudades y áreas metropolitanas	
	2020	2019	2020	2019
TGP	52,9	56,7	57,1	60,4
TO	40,2	46,7	41,3	49,0
TD	24,2	17,7	27,6	18,9

FICHA METODOLÓGICA

Gran Encuesta Integrada de Hogares

Objetivo General: proporcionar información básica sobre el tamaño y estructura de la fuerza de trabajo (empleo, desempleo e inactividad) de la población joven del país y de algunas variables sociodemográficas.

Cobertura: total nacional y 24 ciudades y áreas metropolitanas que comprenden:

24 ciudades y áreas metropolitanas	
Bogotá D.C.	Villavicencio
Medellín - Valle de Aburrá [^]	Tunja *
Cali - Yumbo	Florencia*
Barranquilla - Soledad	Popayán*
Bucaramanga – Girón, Piedecuesta y Floridablanca	Valledupar*
Manizales - Villa María	Quibdó*
Pasto	Neiva*
Pereira - Dos Quebradas y la Virginia	Riohacha*
Cúcuta - Villas del Rosario, Los Patios y El Zulia	Santa Marta*
Ibagué	Armenia*
Montería	Sincelejo*
Cartagena	San Andrés*

[^] Caldas, La Estrella, Sabaneta, Itagüí, Envigado, Bello, Copacabana, Girardota y Barbosa.

* 11 nuevas ciudades.

Tipo de investigación: encuesta por muestreo.

Tipo de muestra: probabilística, estratificada, de conglomerados desiguales y trietápica.

Unidad Observación: hogar particular.

GLOSARIO¹

Área metropolitana: se define como el área de influencia que incluye municipios circundantes, que con la ciudad conforman un solo tejido urbano no discontinuo y han sido reconocidos legalmente.

Joven: se entiende por joven la persona entre 14 y 28 años de edad (Ley 1622 de 2013).

La distribución de la población según los conceptos de fuerza de trabajo es la siguiente:

Población total (PT): se estima por proyecciones con base en los resultados de los censos de población.

Población en edad de trabajar (PET): está constituida por las personas de 12 y más años en la parte urbana, y de 10 años y más en la parte rural.

Población económicamente activa (PEA): también se llama fuerza laboral y son las personas en edad de trabajar, que trabajan o están buscando empleo.

Ocupados (O): son las personas que durante el período de referencia se encontraban en una de las siguientes situaciones:

1. Trabajó por lo menos una hora remunerada en la semana de referencia.
2. Los que no trabajaron la semana de referencia, pero tenían un trabajo.
3. Trabajadores sin remuneración que trabajaron en la semana de referencia por lo menos 1 hora.

Desocupados (D): son las personas que en la semana de referencia se encontraban en una de las siguientes situaciones:

1. Desempleo abierto:

- a. Sin empleo en la semana de referencia.
- b. Hicieron diligencias en el último mes.
- c. Disponibilidad.

¹ Los conceptos fueron adaptados de acuerdo a las recomendaciones de la Conferencia Internacional de Estadísticos del Trabajo.

2. Desempleo oculto:

- a. Sin empleo en la semana de referencia.
- b. No hicieron diligencias en el último mes, pero sí en los últimos 12 meses y tienen una razón válida de desaliento.
- c. Disponibilidad.

Desempleo

Razones válidas:

- a. No hay trabajo disponible en la ciudad.
- b. Está esperando que lo llamen.
- c. No sabe cómo buscar trabajo.
- d. Está cansado de buscar trabajo.
- e. No encuentra trabajo apropiado en su oficio o profesión.
- f. Está esperando la temporada alta.
- g. Carece de la experiencia necesaria.
- h. No tiene recursos para instalar un negocio.
- i. Los empleadores lo consideran muy joven o muy viejo.

Razones no válidas:

- a. Se considera muy joven o muy viejo.
- b. Actualmente no desea conseguir trabajo.
- c. Responsabilidades familiares.
- d. Problemas de salud.
- e. Está estudiando.
- f. Otra razón.



@DANE_Colombia



/DANEColombia



/DANEColombia



DANEColombia

Si requiere información adicional, contáctenos a través del correo

[**contacto@dane.gov.co**](mailto:contacto@dane.gov.co)

Departamento Administrativo Nacional de Estadística –DANE

Bogotá, Colombia

[**www.dane.gov.co**](http://www.dane.gov.co)