

Mercado laboral según sexo

Trimestre móvil mayo - julio 2022

Tabla 1. Brecha en la tasa de desempleo por dominio geográfico
Trimestre móvil mayo - julio 2022

Dominio geográfico	Tasa de desempleo (%)		
	Hombres	Mujeres	Brecha en p.p.*
Total nacional	8,8	13,9	-5,1
Centros poblados y rural disperso	5,2	13,5	-8,3
Otras cabeceras[^]	10,1	15,1	-5,0
10 ciudades^{^^}	11,3	15,9	-4,6
13 ciudades y áreas metropolitanas	9,8	13,1	-3,3

Fuente: DANE, Gran Encuesta Integrada de Hogares (GEIH).

* p.p.: puntos porcentuales.

Nota: el dominio total nacional incluye la población de los departamentos Amazonas, Arauca, Casanare, Guainía, Guaviare, Putumayo, Vaupés, Vichada y San Andrés.

Nota: 13 ciudades y áreas metropolitanas incluye Bogotá D.C., Medellín AM, Cali AM, Barranquilla AM, Bucaramanga AM, Manizales AM, Pereira AM, Cúcuta AM, Pasto, Ibagué, Montería, Cartagena y Villavicencio.

[^]Es una muestra rotativa de municipios que corresponde a la diferencia entre el total de las cabeceras y total 23 ciudades y áreas metropolitanas.

^{^^}10 ciudades incluye Tunja, Florencia, Popayán, Valledupar, Quibdó, Neiva, Riohacha, Santa Marta, Armenia y Sincelejo.

- Introducción
- Indicadores de mercado laboral según sexo
- Brechas en las tasas de participación ocupación y desempleo
- Distribución de mujeres y hombres ocupados por rama de actividad
- Distribución de mujeres y hombres ocupados por posición ocupacional
- Ficha metodológica
- Glosario

Introducción

La Gran Encuesta Integrada de Hogares (GEIH) tiene como objetivo: Proveer información estadística relacionada con mercado laboral, ingresos y pobreza monetaria, así como de las características sociodemográficas de la población residente en Colombia.

Igualmente, por medio de la encuesta se clasifica a las personas según su fuerza de trabajo en ocupadas, desocupadas o inactivas. De esta forma es posible estimar los principales indicadores del mercado laboral colombiano, como son: la Tasa Global de Participación (TGP), la Tasa de Ocupación (TO) y la Tasa de Desempleo (TD).

A partir del año 2019, inició el proceso de rediseño de la GEIH con el fin de fortalecer las mediciones y el análisis de los fenómenos del mercado laboral colombiano, teniendo en cuenta las actualizaciones del marco normativo de las estadísticas del trabajo establecidas en las resoluciones de las Conferencias Internacionales de Estadísticos del Trabajo (CIET 17, 19 y 20), así como otras recomendaciones nacionales e internacionales de relevancia sobre política pública en el corto y largo plazo.

En 2021 se inició la recolección con los nuevos lineamientos e instrumentos definidos en su rediseño. Una de las mejoras aplicadas a la GEIH dentro del proceso de rediseño fue la actualización del marco muestral a partir del Censo Nacional de Población y Vivienda (CNPV) de 2018. El presente boletín se construyó con la información de la GEIH marco 2018.

1. Indicadores de mercado laboral según sexo

1.1 Total nacional

Para el trimestre móvil mayo - julio 2022, la tasa de desempleo para las mujeres fue 13,9% y para los hombres 8,8%.

Gráfico 1. Indicadores de mercado laboral según sexo

Total nacional

Trimestre móvil mayo - julio 2022

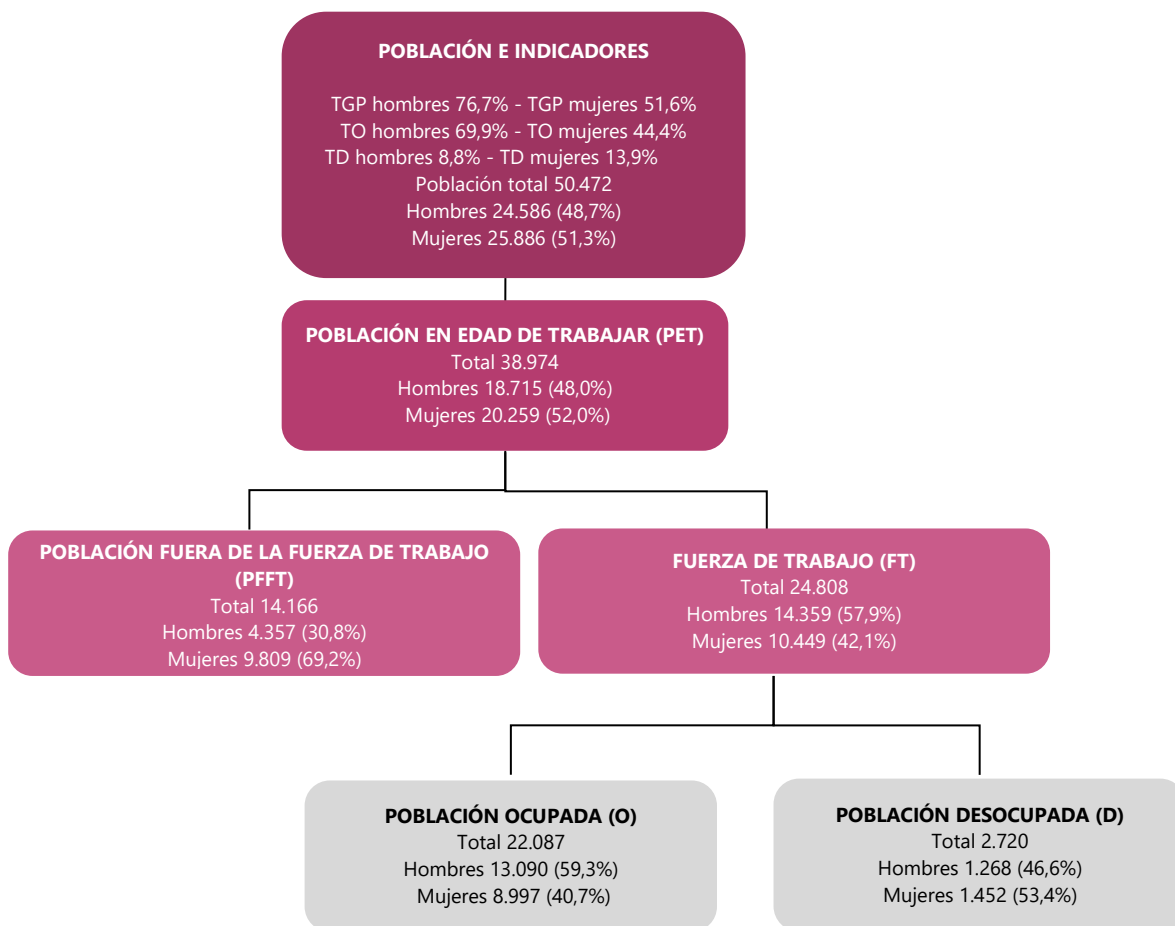

Fuente: DANE, GEIH.

Nota: cifras de población en miles de personas.

2. Brechas en las tasas de participación, ocupación y desempleo

2.1 Brechas en las tasas de participación, ocupación y desempleo

Para el total nacional en el trimestre móvil mayo - julio 2022, la diferencia entre hombres y mujeres en la tasa de desempleo se ubicó en -5,1 p.p., la tasa de ocupación en 25,5 p.p. y la tasa global de participación en 25,1 p.p.

Tabla 2. Brechas en las tasas de participación, ocupación y desempleo

Total nacional

Trimestre móvil mayo - julio 2022

Tasas	Mayo - julio 22		
	Hombres	Mujeres	Brecha en p.p.*
TGP	76,7	51,6	25,1
TO	69,9	44,4	25,5
TD	8,8	13,9	-5,1

Fuente: DANE, GEIH.

*p.p.: puntos porcentuales.

2.2 Brechas en la tasa de desempleo de las 13 ciudades y áreas metropolitanas

En el trimestre móvil mayo - julio 2022, la menor brecha en la tasa de desempleo entre hombres y mujeres en las 13 ciudades y áreas metropolitanas se presentó en Bucaramanga A.M., con 0,2 p.p., mientras que la brecha más alta se presentó en Cartagena, con -10,8 p.p.

Las mayores brechas que se presentaron por ciudad fueron:

1. **Cartagena:** -10,8 p.p.
2. **Montería:** -8,5 p.p.
3. **Barranquilla A.M.:** -5,3 p.p.

Gráfico 2. Brechas en la tasa de desempleo de las 13 ciudades y áreas metropolitanas
Trimestre móvil mayo - julio 2022

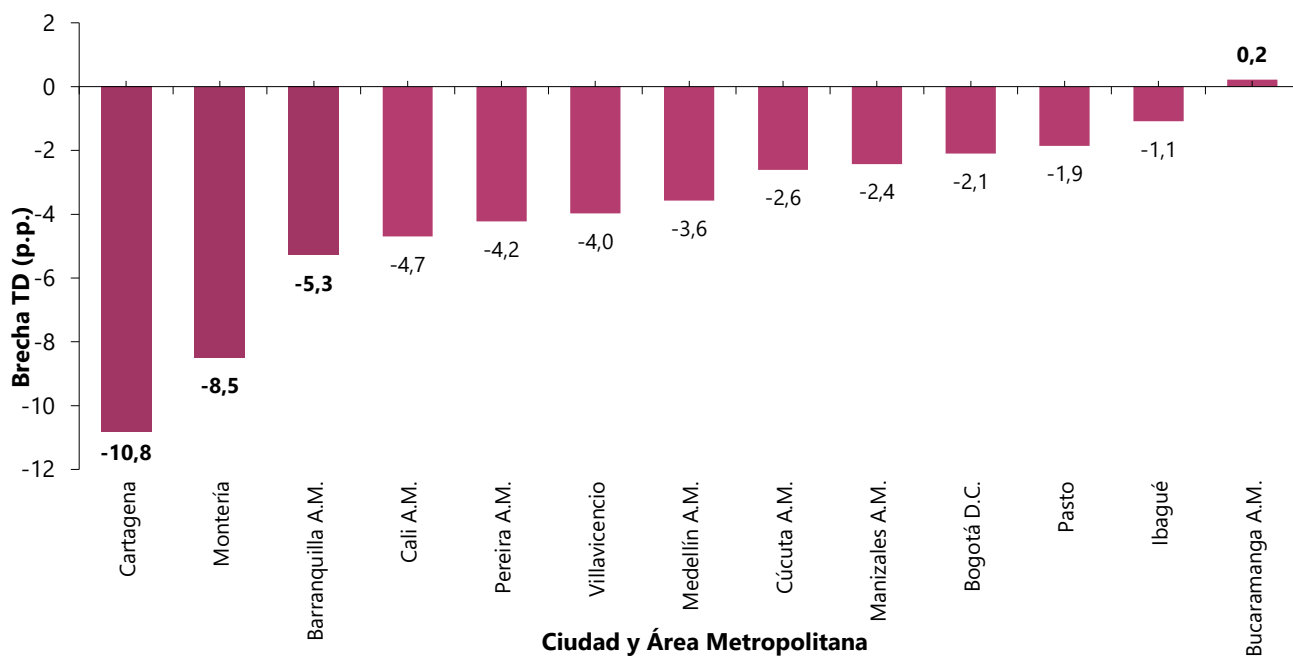

Fuente: DANE, GEIH.
p.p.: puntos porcentuales.

2.3 Brechas en la tasa de ocupación de las 13 ciudades y áreas metropolitanas

En el trimestre móvil mayo - julio 2022, la brecha más baja en la tasa de ocupación entre hombres y mujeres en las 13 ciudades y áreas metropolitanas se presentó en la ciudad de Pasto con 15,8 p.p. Por otro lado, la brecha más alta se registró en Montería, con 24,1 p.p.

Las mayores brechas que se presentaron por ciudad fueron:

1. **Montería:** 24,1 p.p.
2. **Cartagena:** 23,4 p.p.
3. **Barranquilla A.M.:** 23,4 p.p.

Gráfico 3. Brechas en la tasa de ocupación de las 13 ciudades y áreas metropolitanas
Trimestre móvil mayo - julio 2022

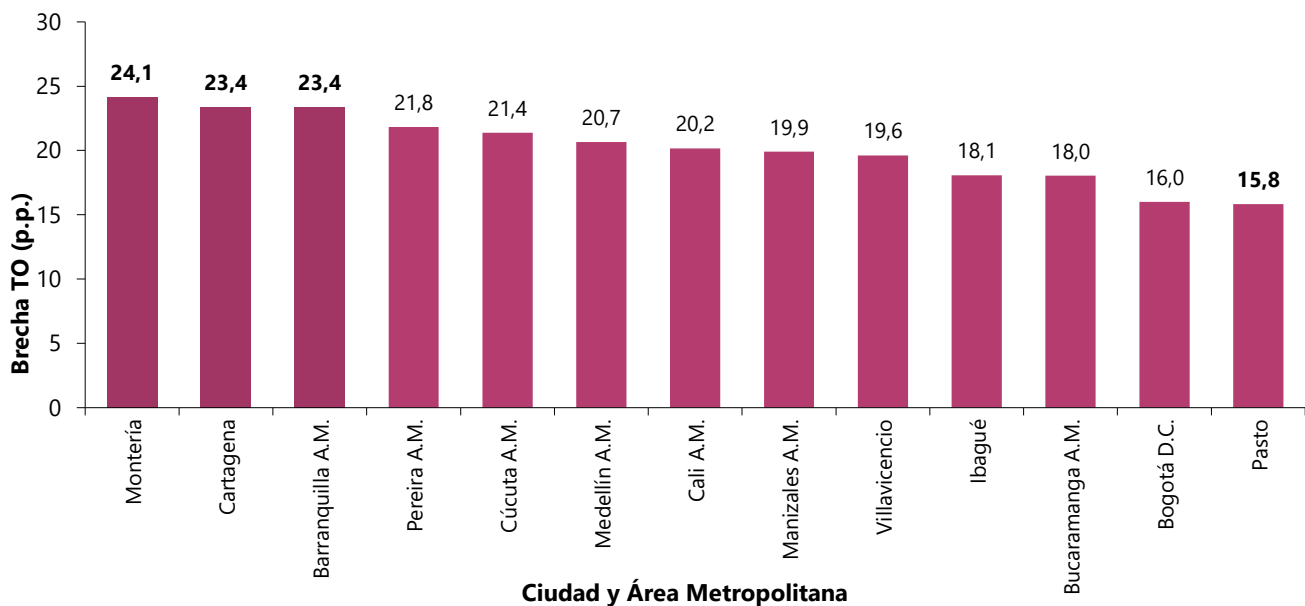

Fuente: DANE, GEIH.
p.p.: puntos porcentuales.

2.4 Tasas de desempleo, ocupación y brechas según sexo para las 23 ciudades y áreas metropolitanas

Tabla 3. Tasas de desempleo, ocupación y brechas según sexo para las 23 ciudades y áreas metropolitanas Trimestre móvil mayo - julio 2022

Dominio	TD			TO		
	Hombres	Mujeres	Brecha	Hombres	Mujeres	Brecha
Quibdó	16,8	28,8	-12,1	53,1	33,8	19,3
Cartagena	5,9	16,7	-10,8	72,1	48,7	23,4
Montería	9,9	18,4	-8,5	68,1	43,9	24,1
Valledupar	13,0	20,8	-7,8	63,5	40,4	23,1
Riohacha	11,8	18,7	-6,9	64,0	40,3	23,7
Santa Marta	8,3	13,8	-5,5	67,9	43,5	24,4
Sincelejo	9,5	14,8	-5,3	66,1	39,0	27,1
Barranquilla A.M.	9,4	14,7	-5,3	68,6	45,3	23,4
Cali A.M.	9,6	14,3	-4,7	70,6	50,4	20,2
Florencia	11,7	16,1	-4,4	66,4	45,4	21,0
Pereira A.M.	10,3	14,6	-4,2	65,2	43,4	21,8
Neiva	9,9	14,1	-4,1	65,7	43,5	22,2
Villavicencio	9,0	12,9	-4,0	69,6	50,0	19,6
Medellín A.M.	9,6	13,2	-3,6	68,7	48,0	20,7
Total 23 ciudades y A.M.	10,0	13,4	-3,5	67,5	48,2	19,3
Total 13 ciudades y A.M.	9,8	13,1	-3,3	67,9	48,9	19,1
Cúcuta A.M.	12,3	14,9	-2,6	65,7	44,3	21,4
Manizales A.M.	9,1	11,5	-2,4	65,0	45,1	19,9
Bogotá	10,2	12,3	-2,1	67,3	51,3	16,0
Pasto	10,6	12,4	-1,9	67,9	52,1	15,8
Popayán	10,5	12,3	-1,8	61,3	45,8	15,5
Ibagué	15,1	16,2	-1,1	55,9	37,8	18,1
Tunja	13,4	14,4	-1,0	59,8	47,7	12,2
Bucaramanga A.M.	8,1	7,9	0,2	69,5	51,5	18,0
Armenia	14,1	13,7	0,4	60,4	40,8	19,6

Fuente: DANE, GEIH.

Nota: la tabla está ordenada de mayor a menor brecha en la tasa de desempleo.

Nota: 13 ciudades y áreas metropolitanas incluye Bogotá D.C., Medellín AM, Cali AM, Barranquilla AM, Bucaramanga AM, Manizales AM, Pereira AM, Cúcuta AM, Pasto, Ibagué, Montería, Cartagena y Villavicencio.

Nota: total 23 ciudades y áreas metropolitanas incluye las 13 ciudades y áreas metropolitanas y las ciudades de Tunja, Florencia, Popayán, Valledupar, Quibdó, Neiva, Riohacha, Santa Marta, Armenia y Sincelejo.

3. Distribución de mujeres y hombres ocupados por rama de actividad

En el trimestre móvil mayo - julio 2022, las ramas de actividad con mayor número de mujeres ocupadas fueron Comercio y reparación de vehículos (1.771 miles), Administración pública y defensa, educación y atención de la salud humana (1.676 miles) y Actividades artísticas, entretenimiento, recreación y otras actividades de servicios (1.256 miles).

Gráfico 4. Distribución de mujeres y hombres ocupados por rama de actividad (miles)

Total nacional

Trimestre móvil mayo - julio 2022

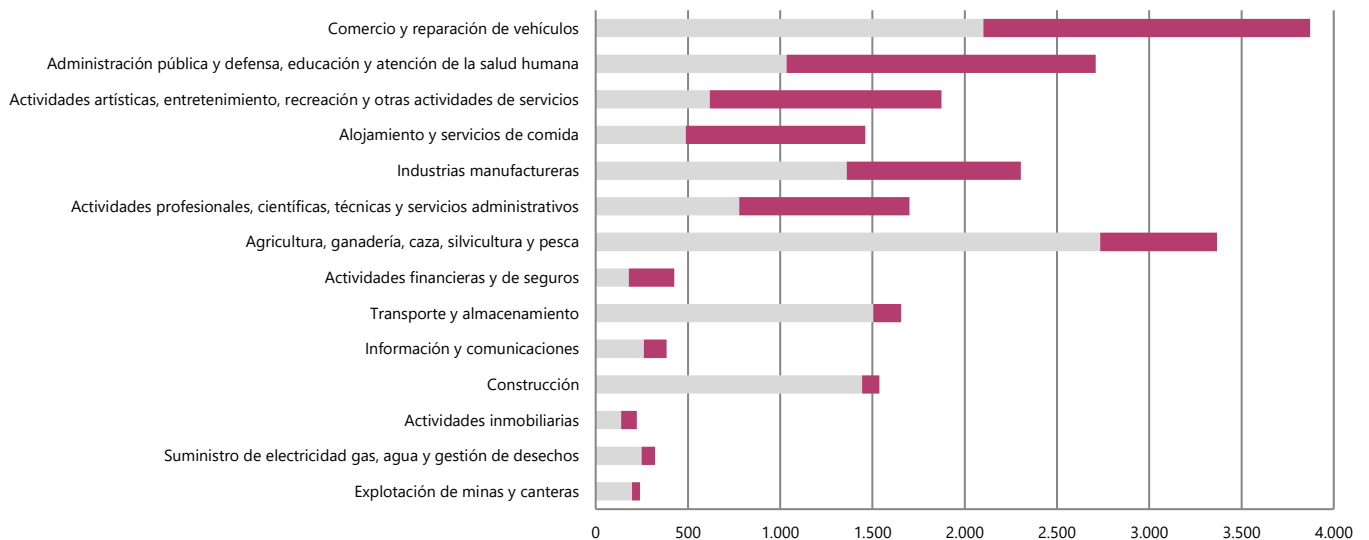

	Explotación de minas y canteras	Suministro de electricidad gas, agua y gestión de desechos	Actividades inmobiliarias	Construcción	Información y comunicaciones	Transporte y almacenamiento	Actividades financieras y de seguros	Agricultura, ganadería, caza, silvicultura y pesca	Actividades profesionales, científicas, técnicas y servicios administrativos	Industrias manufactureras	Alojamiento y servicios de comida	Actividades artísticas, entretenimiento, recreación y otras actividades de servicios	Administración pública y defensa, educación y atención de la salud humana	Comercio y reparación de vehículos
Hombres	198	250	137	1.443	261	1.505	179	2.734	777	1.361	488	618	1.034	2.101
Mujeres	43	73	86	95	123	151	247	634	923	944	973	1.256	1.676	1.771

Fuente: DANE, GEIH.

Nota: cifras de población en miles de personas.

Nota: la suma puede diferir del total por la no inclusión de la categoría "No informa".

4. Distribución de mujeres y hombres ocupados por posición ocupacional

En el trimestre móvil mayo - julio 2022, las posiciones ocupacionales con un mayor número de mujeres ocupadas fueron Empleado particular^ (3.941 miles), Cuenta propia (3.464 miles) y Empleado doméstico (631 miles).

Gráfico 5. Distribución de mujeres y hombres ocupados por posición ocupacional (miles)

Total nacional

Trimestre móvil mayo - julio 2022

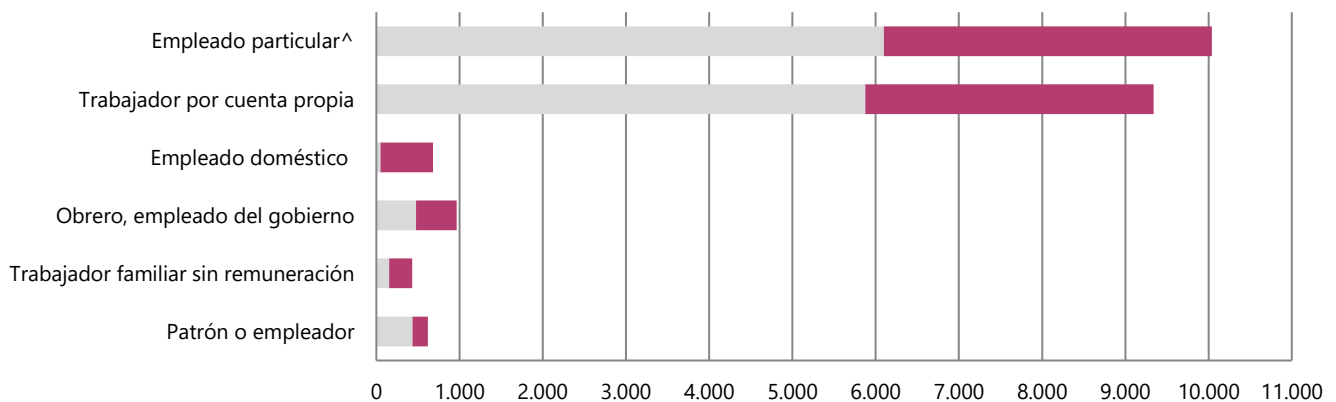

	Patrón o empleador	Trabajador familiar sin remuneración	Obrero, empleado del gobierno	Empleado doméstico	Trabajador por cuenta propia	Empleado particular^
Hombre	434	155	476	49	5.875	6.099
Mujer	187	277	488	631	3.464	3.941

Fuente: DANE, GEIH.

^ Empleado particular incluye Jornalero o peón.

Nota: cifras de población en miles de personas.

Nota: la suma puede diferir del total por efecto de redondeo y la no inclusión de la categoría "Otro".

Ficha metodológica

Objetivo General: proveer información estadística relacionada con mercado laboral, ingresos y pobreza monetaria, así como de las características sociodemográficas de la población residente en Colombia.

Cobertura: Total nacional (excluye de la cobertura de los departamentos de la Amazonía y Orinoquía, las cabeceras municipales que no son capitales de departamento, así como los centros poblados y rural disperso. También se excluye la población de Providencia y el centro poblado y rural disperso de San Andrés).

El Total nacional se desagrega en: Cabeceras (32 ciudades y áreas metropolitanas y Otras cabeceras) y Centros poblados y rural disperso.

Las 32 ciudades y áreas metropolitanas comprenden:

13 ciudades y áreas metropolitanas: Bogotá D.C., Medellín A.M., Cali A.M., Barranquilla A.M., Bucaramanga A.M., Manizales A.M., Pereira A.M., Cúcuta A.M., Pasto, Ibagué, Montería, Cartagena y Villavicencio.

10 ciudades: Tunja, Neiva, Florencia, Riohacha, Popayán, Santa Marta, Valledupar, Armenia, Quibdó y Sincelejo.

23 ciudades y A.M.: incluye 13 ciudades y áreas metropolitanas más 10 ciudades.

8 ciudades capitales de la Amazonía y la Orinoquía: Arauca, Yopal, Mocoa, Leticia, Inírida, San José del Guaviare, Mitú, Puerto Carreño.

San Andrés (se excluye la población de Providencia y el centro poblado y rural disperso).

32 ciudades

Bogotá D.C.	Tunja	Arauca
Medellín	Neiva	Yopal
Cali	Florencia	Mocoa
Barranquilla	Riohacha	Leticia
Bucaramanga	Popayán	Inírida
Manizales	Santa Marta	San José del Guaviare
Pasto	Valledupar	Mitú
Pereira	Armenia	Puerto Carreño
Cúcuta	Quibdó	San Andrés
Ibagué	Sincelejo	
Montería		
Cartagena		
Villavicencio		

7 ciudades con área metropolitana

Medellín A.M.	Bucaramanga A.M.	Pereira A.M.	Barranquilla A.M.
Cali A.M.	Manizales A.M.	Cúcuta A.M.	

Municipios que conforman el área metropolitana:

Medellín A.M.: incluye el Valle de Aburrá (Caldas, La Estrella, Sabaneta, Itagüí, Envigado, Bello, Copacabana, Girardota y Barbosa).

Cali A.M.: incluye a Yumbo.

Bucaramanga A.M.: incluye Girón, Piedecuesta y Floridablanca.

Manizales A.M.: incluye a Villa María.

Pereira A.M.: incluye a Dosquebradas y La Virginia.

Cúcuta A.M.: incluye a Villa del Rosario, Los Patios, Puerto Santander y El Zulia.

Barranquilla A.M.: incluye a Soledad.

Tipo de investigación: encuesta por muestreo.

Tipo de muestra: probabilística, estratificada, de conglomerados desiguales y multietápica.

Unidad Observación: hogar particular.

Principales indicadores que se pueden obtener:

- **Porcentaje de PET:** este indicador muestra la relación porcentual entre el número de personas que componen la población en edad de trabajar, frente a la población total.

$$\% PET = \frac{PET}{PT} \times 100$$

- **Tasa global de participación (TGP):** es la relación porcentual entre la población económicamente activa y la población en edad de trabajar. Este indicador refleja la presión de la población en edad de trabajar sobre el mercado laboral.

$$TGP = \frac{FT}{PET} \times 100$$

- **Tasa de desempleo (TD):** es la relación porcentual entre el número de personas que están buscando trabajo (D), y el número de personas que integran la fuerza laboral (FT).

$$TD = \frac{D}{FT} \times 100$$

- **Tasa de ocupación (TO):** es la relación porcentual entre la población ocupada (OC) y el número de personas que integran la población en edad de trabajar (PET).

$$TO = \frac{OC}{PET} \times 100$$

- **Tasa de subocupación (TS):** es la relación porcentual de la población ocupada que manifestó querer y poder trabajar más horas a la semana, mejorar sus ingresos y/o tener una labor más propia de sus competencias (PS) y el número de personas que integran la fuerza laboral (FT).

$$TS = \frac{PS}{FT} \times 100$$

Glosario¹

Área metropolitana: se define como el área de influencia que incluye municipios circundantes, que con la ciudad conforman un solo tejido urbano no discontinuo y han sido reconocidos legalmente.

La distribución de la población según los conceptos de fuerza de trabajo es la siguiente:

Población total (PT): se estima por proyecciones con base en los resultados de los censos de población.

Población en edad de trabajar (PET): está constituida por las personas de 15 años y más.

Fuerza de Trabajo (FT); Comprende a todas las personas que contribuyen o están disponibles para contribuir a la producción de aquellos bienes y servicios que han sido definidos por el Sistema de Cuentas Nacionales de las Naciones Unidas (SCN)², Esta población se divide en:

Ocupados (O): son las personas que durante la semana de referencia (semana pasada) participaron en el proceso de producción de bienes y servicios, es decir, las personas de 15 años y más, que durante la semana de referencia:

- Trabajaron al menos 1 hora a cambio de un ingreso monetario o en especie, o trabajaron al menos 1 hora sin recibir pago en calidad de TRABAJADOR(A) FAMILIAR SIN REMUNERACIÓN.
- No trabajaron (por vacaciones, licencia, etc.) durante el período de referencia, pero tenían un empleo o negocio, o en general estaban vinculadas a un proceso de producción cualquiera y con seguridad, terminado éste, regresarán a su trabajo.

Desocupados (D): son las personas de 15 años y más que durante el período de referencia estuvieron simultáneamente en las siguientes condiciones:

1. "sin empleo", es decir, que no tenían un empleo asalariado o un trabajo independiente ni se desempeñaron como trabajador(a) familiar sin remuneración.
2. "en busca de empleo", es decir que habían tomado medidas concretas para buscar un empleo asalariado o independiente en las últimas 4 semanas.
3. estaban disponibles para empezar a trabajar.

¹ Los conceptos fueron adaptados de acuerdo con las recomendaciones de la Conferencia Internacional de Estadísticos del Trabajo (CIET).

² Conjunto de normas de aprobación y seguimiento internacional que se han establecido para calcular la producción del país (PIB), medida oficial del ingreso y gasto del país.

Sin embargo, existe una definición más amplia (flexibilizada) del concepto de desempleo, que relaja la segunda condición: "búsqueda activa de empleo", y considera como desempleados(as) a quienes en el período de referencia estuvieron:

1. "sin empleo"
2. "no han buscado trabajo en las últimas cuatro semanas pero si durante los últimos doce meses"³. La razón de no búsqueda de empleo es el "desaliento", es decir personas que no buscaron trabajo en las últimas 4 semanas, porque no creen posible encontrarlo.
3. Estaban disponibles para empezar a trabajar. La GEIH tiene en cuenta ambas definiciones para realizar la clasificación de los (las) desempleados(as). Asimismo, para la población desocupada, se deben tener en cuenta las razones de desempleo, las cuales se clasifican en válidas y "no" válidas, como se explica a continuación:

Razones válidas de desempleo	Razones "no" válidas de desempleo
<ul style="list-style-type: none"> • No hay trabajo disponible en la ciudad. • Está esperando que lo (la) llamen. • No sabe cómo buscar trabajo. • Está cansado de buscar trabajo. • No encuentra trabajo apropiado en su oficio o profesión. • Está esperando la temporada alta. • Carece de la experiencia necesaria. • No tiene recursos para instalar un negocio. • Los (las) empleadores (as) lo consideran muy joven o muy viejo (a). 	<ul style="list-style-type: none"> • Se considera muy joven o muy viejo(a). • Actualmente no desea conseguir trabajo. • Responsabilidades familiares. • Problemas de salud. • Está estudiando. • Otra razón.

- De acuerdo con la experiencia laboral, la población desocupada se clasifica en: cesantes y aspirantes.

Cesantes. Las personas que habiendo trabajado antes por lo menos dos semanas consecutivas, se encuentran desocupadas.

Aspirantes. Las personas que están buscando trabajo por primera vez.

Población Fuera de la Fuerza de Trabajo (PFFT): comprende a todas las personas en edad de trabajar (15 años y más), que en la semana de referencia no participaron en la producción de bienes y servicios porque no lo necesitan, no pueden o no están interesadas en tener actividad remunerada. Este grupo se compone de las personas que integran la fuerza de trabajo potencial y de las personas que son exclusivamente:

³ Para las personas que trabajaron en los últimos 12 meses deben haber hecho diligencias para buscar empleo después de su último trabajo

- Estudiantes
- Personas dedicadas a oficios del hogar
- Personas pensionadas
- Personas jubiladas
- Rentistas
- Personas incapacitadas permanentemente para trabajar
- Personas que no les llama la atención o creen que no vale la pena trabajar.

Fuerza de trabajo potencial: busca trabajo, no está disponible, Disponible, no busca trabajo y No busca trabajo, ni está disponible, pero quiere un empleo.



@DANE_Colombia



/DANEColombia



/DANEColombia



DANEColombia

Si requiere información adicional, contáctenos a través del correo

contacto@dane.gov.co

Departamento Administrativo Nacional de Estadística -DANE-
Bogotá D.C., Colombia

www.dane.gov.co