

Bogotá, octubre 31 de 2016

EN SEPTIEMBRE DE 2016, SE GENERARON 298 MIL EMPLEOS MÁS Y LA TASA DE DESEMPLEO SE UBICÓ EN 8,5 %

Tasa de participación, ocupación y desempleo
Total nacional mensual, septiembre 2015- 2016

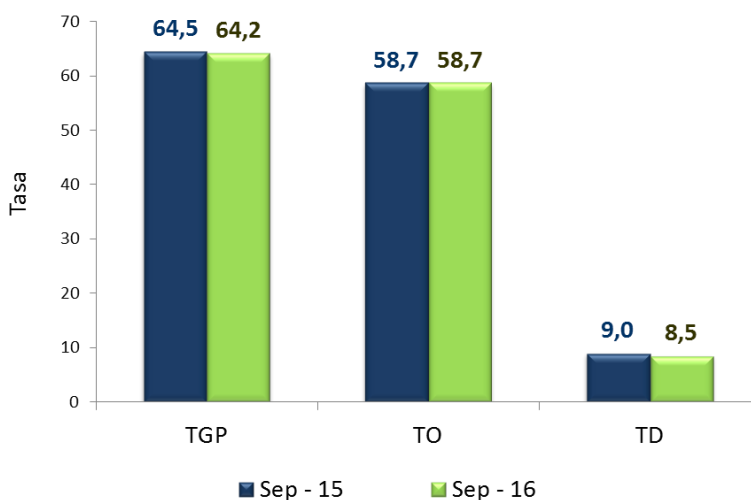

- En septiembre de 2015 la tasa de desempleo fue 9,0 %.
- Para el total nacional, en septiembre de 2016, se completan seis periodos consecutivos con tasas de desempleo de un dígito.
- En el trimestre julio - septiembre las ramas de actividad que jalonaron la generación de empleo fueron agricultura; comercio, restaurantes y hoteles; actividades inmobiliarias, empresariales y de alquiler e industria manufacturera.
- Para las 13 ciudades y A.M. en septiembre de 2016 se presenta la tasa de desempleo más baja de los últimos 16 años, al ubicarse en 9,2 % y se completan cuatro periodos consecutivos con tasas de un dígito.
- En la medición de los últimos doce meses móviles, el desempleo completa 37 periodos consecutivos con tasas de un dígito.

Director
Mauricio Perfetti del Corral

Subdirector (e)
Eduardo Efraín Freire Delgado

**Director de Metodología y
Producción Estadística**
Juan Francisco Martínez

COMUNICACIÓN INFORMATIVA- DANE

En septiembre de 2016, la tasa de desempleo fue de 8,5 % y estuvo acompañada por una tasa de participación de 64,2 % y una tasa de ocupación de 58,7 %. En el mismo mes de 2015, la tasa de desempleo se ubicó en 9,0 %, mientras que la tasa de ocupación fue de 58,7 % y la de participación de 64,5 %.

En rueda de prensa, se destacó que en septiembre de 2016, se generaron 298 mil empleos más y la tasa de desempleo fue una de las más bajas en los últimos 16 años para el mismo mes.

Trimestre (julio - septiembre 2016) y año móvil (octubre 2015 - septiembre 2016)

En el trimestre, la tasa de desempleo para el total nacional se situó en 9,1 % y completa cuatro periodos consecutivos (julio - septiembre) con tasas de un dígito.

La tasa de participación fue de 64,1 % y la de ocupación se ubicó en 58,3 %. Para ese mismo trimestre de 2015, la tasa de desempleo registró 9,0 %, la tasa de participación 64,4 % y la de ocupación 58,6 %.

En el trimestre julio - septiembre de 2016, las ramas que jalonaron la generación de empleo en el total nacional fueron agricultura; comercio, restaurantes y hoteles; actividades inmobiliarias, empresariales y de alquiler e industria manufacturera.

Se debe mencionar que el resultado de este trimestre se encuentra aún determinado por el efecto del paro de transporte de carga en el mes de julio de 2016 en la generación de ocupados.

En la medición de los últimos doce meses móviles (octubre 2015 - septiembre 2016) se destacan 37 periodos consecutivos donde el desempleo mantiene tasa de un dígito al ubicarse en 9,2 %, con una tasa de participación de 64,6 % y de ocupación de 58,7 %. Para el mismo periodo de 2015, la tasa de desempleo se ubicó en 8,9 %, la de participación 64,6 % y la de ocupación 58,8 %.

En 13 ciudades y Áreas Metropolitanas

La tasa de desempleo en las 13 ciudades y Áreas Metropolitanas, en septiembre de 2016, se ubicó en 9,2 %, siendo la más baja de los últimos 16 años para el mismo mes. La tasa global de participación fue de 67,8 % y la de ocupación de 61,5 %. En el mismo mes de 2015, las tasas de desempleo, participación y ocupación fueron de 9,7 %, 67,9 % y 61,3 %, respectivamente.

**Tasa global de participación, ocupación y desempleo
Total 13 ciudades y áreas metropolitanas
Septiembre 2001 - 2016**

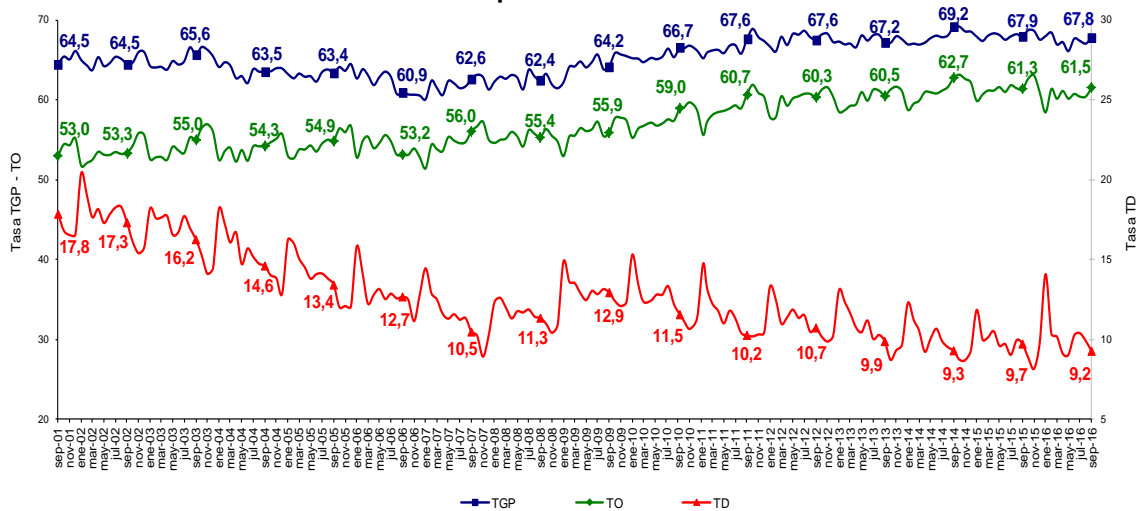

Fuente: DANE

Por su parte, la tasa de desempleo del trimestre de julio - septiembre de 2016 fue de 9,8 %, la tasa de participación fue de 67,4 % y la de ocupación 60,8 %. En el mismo periodo de 2015, las tasas de desempleo, participación y ocupación fueron 9,6 %, 68,0 % y 61,5 %, respectivamente.

Al igual que para el total nacional, para las trece ciudades y Áreas Metropolitanas, el resultado de este trimestre se encuentra aún influenciado por el efecto del paro de transporte de carga de julio de 2016, en la generación de ocupados.

Las tasas de desempleo más bajas se registraron en Bucaramanga A.M. con 7,9 %, Barranquilla A.M. con 8,6 % y Montería con 8,9 %. Las ciudades con tasas de desempleo más altas en el trimestre fueron Quibdó con 16,6 %, Cúcuta A.M. con 15,1 % y Armenia con 13,9 %.

En este periodo, las ramas de actividad que más contribuyeron a la generación de empleo en el trimestre de julio - septiembre de 2016, para las 13 ciudades y Áreas Metropolitanas, fueron comercio, restaurantes y hoteles; actividades inmobiliarias, empresariales y de alquiler; y servicios comunales, sociales y personales.

La generación de empleo en las 13 ciudades y A.M. estuvo asociada a la creación de empleo asalariado (formal), que aportó cuatro veces más que el trabajador por cuenta propia.

Centros poblados y zonas rurales dispersas

En los centros poblados y las zonas rurales dispersas, para el trimestre julio - septiembre de 2016, la tasa de desempleo disminuyó ubicándose en 5,6 %. Es la más baja en los últimos 16 años para el mismo trimestre.

Esta tasa estuvo acompañada por una participación de 58,4 % y ocupación de 55,2 %. En el mismo trimestre de 2015, la tasa de desempleo fue 7,1 % con una participación de 58,4 % y ocupación de 54,2 %.

Acerca de:

Los Indicadores de Mercado Laboral - IML

Los Indicadores del Mercado Laboral- IML son un estudio de carácter estadístico, por medio del cual el DANE proporciona información básica sobre el tamaño, período y estructura de la fuerza de trabajo de la población del país y de algunas variables sociodemográficas.

Publicación de series desestacionalizadas de Mercado Laboral

El Departamento Administrativo Nacional de Estadística, DANE, en un esfuerzo por el permanente desarrollo de sus investigaciones y con el objetivo de adaptarse a las mejores prácticas internacionales en la producción y difusión estadística, ha venido realizando procesos de desestacionalización de series de los principales indicadores de la economía, dentro de ellos los referentes al mercado laboral.



Los datos desestacionalizados resultan de gran importancia para el análisis coyuntural de los indicadores del mercado de trabajo. La construcción de estas series estadísticas permite ampliar el horizonte de análisis del comportamiento del mercado laboral colombiano, ya que realiza ajustes técnicos a las diferencias sistemáticas de los indicadores que se presentan según el momento concreto del año.

Las series de mercado laboral desestacionalizadas serán publicadas en los anexos técnicos a partir de la fecha.

Para contactar a la oficina de prensa escribanos a oprensa@dane.gov.co, o comuníquese al teléfono 597 8300 Extensiones 2298, 2515, 2367, 2230 y 2366

*Departamento Administrativo Nacional de Estadística (DANE)
Bogotá, D.C.- Colombia*

www.dane.gov.co

[@DANE_Colombia](https://www.facebook.com/DANEColombia)

www.facebook.com/DANEColombia