

En febrero de 2017 la tasa de desempleo se ubicó en 10,5% y se presentó el nivel de ocupados más alto en los últimos 16 años para este mes

Población ocupada total nacional
Serie mensual

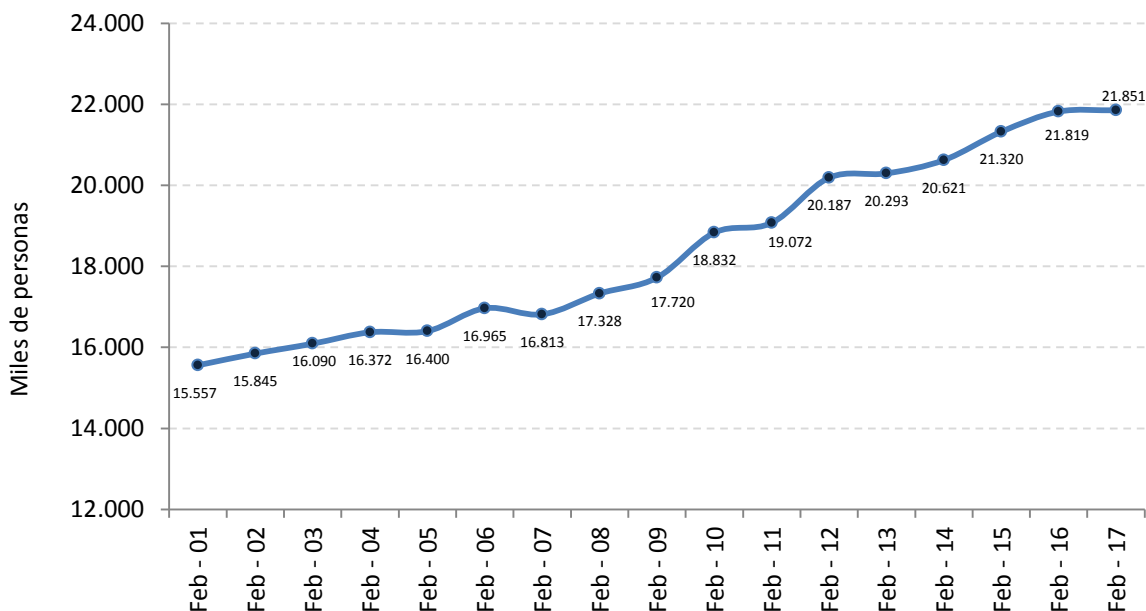

- En febrero de 2016 la tasa de desempleo fue 10,0%.
- En febrero de 2017, 32 mil personas más encontraron empleo.
- En el trimestre móvil diciembre 2016 - febrero 2017 la tasa de desempleo se ubicó en 10,3%. En el trimestre diciembre 2015 - febrero 2016 fue 10,2%.
- En nueve de las 23 ciudades y Áreas Metropolitanas la tasa de desempleo presentó variación negativa.
- En los últimos 12 meses móviles (marzo de 2016 - febrero de 2017) la tasa de desempleo fue 9,2% y completó 42 periodos consecutivos con tasa de un dígito. En el mismo periodo del año anterior fue de 9,0%.



Director
Mauricio Perfetti del Corral

Subdirector
Carlos Felipe Prada Lombo

Director de Metodología y Producción Estadística (e)
Eduardo Efraín Freire Delgado

Indicadores de Mercado Laboral (IML)
febrero de 2017

En febrero de 2017 la tasa de desempleo fue 10,5% y se mantuvo la estacionalidad característica de este mes. La tasa de participación fue 64,0% y la tasa de ocupación fue 57,3%. En febrero de 2016 la tasa de desempleo fue 10,0%, la tasa de participación 64,4% y la tasa de ocupación 57,9%.

Tasa de desempleo Total nacional - serie mensual
Febrero 2012 - 2017

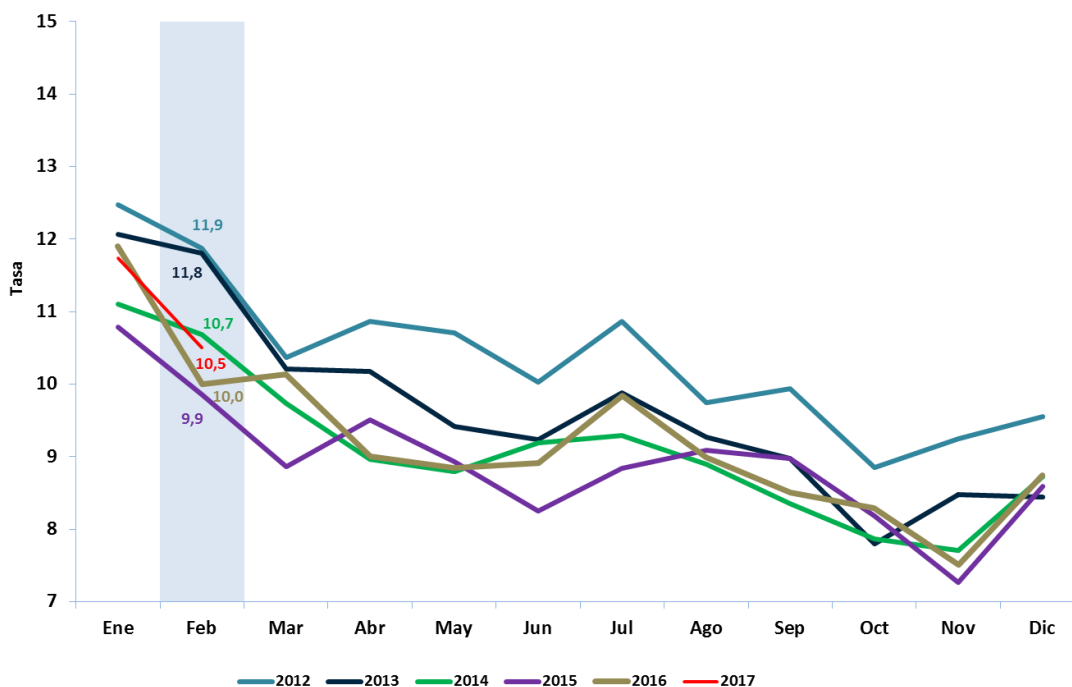

En rueda de prensa, el Director del DANE mencionó que “En febrero de 2017 se encontraron 21 millones 851 mil personas ocupadas en el total nacional, la cifra más alta para este mes en los últimos 16 años. En febrero de 2017, 32 mil personas más encontraron empleo”.

Trimestre móvil (diciembre 2016 - febrero 2017) y año móvil (marzo 2016 - febrero 2017)

En el trimestre móvil la tasa de desempleo para el total nacional se situó en 10,3%. La tasa de participación fue 64,1% y la de ocupación 57,5%.

Para el trimestre móvil (diciembre 2015 – febrero 2016) la tasa de desempleo fue 10,2%, la tasa de participación 64,7% y la de ocupación 58,1%.

En el trimestre móvil (diciembre 2016 – febrero 2017) las ramas que jalaron la generación de empleo en el total nacional fueron: actividades inmobiliarias, empresariales y alquiler; e Industria manufacturera, que completa 6 periodos consecutivos con variación positiva.

En la medición de los últimos 12 meses móviles (marzo 2016 – febrero 2017) se completan 42 periodos consecutivos con tasa de desempleo de un dígito, al ubicarse en 9,2% con una tasa de participación de 64,4% y de ocupación de 58,4%. Para el periodo marzo 2015 – febrero 2016 la tasa de desempleo fue 9,0%, la de participación 64,9% y la de ocupación fue 59,0%.

Ciudades y Áreas Metropolitanas

En febrero de 2017 la tasa de desempleo en las 13 ciudades y Áreas Metropolitanas se ubicó en 11,0%. La tasa global de participación fue 66,7% y la de ocupación 59,4%. En febrero de 2016 las tasas de desempleo, participación y ocupación fueron 10,3%, 68,4% y 61,4% respectivamente. La variación de la tasa de desempleo en Bogotá y Cali A.M. explica el comportamiento de la tasa de desempleo en las 13 ciudades y A.M.

En las 13 ciudades y Áreas Metropolitanas la tasa de desempleo del trimestre móvil diciembre 2016 – febrero 2017 fue 11,4%, la tasa de participación fue 67,3% y la de ocupación 59,6%. En el trimestre móvil diciembre 2015 – febrero 2016 las tasas de desempleo, participación y ocupación fueron 11,4%, 68,0% y 60,2% respectivamente. La variación de la tasa de ocupación en Bogotá explica el comportamiento de la tasa de ocupación en las 13 ciudades y A.M.

Las ramas de actividad que más contribuyeron a la generación de empleo en el trimestre móvil diciembre 2016 - febrero 2017 para las 13 ciudades y Áreas Metropolitanas fueron: Actividades inmobiliarias, Servicios e Industria.

La generación de empleo en las 13 ciudades y Áreas Metropolitanas estuvo asociada a la creación de empleo asalariado (formal) cuya contribución es 10 veces más que la del empleo por cuenta propia (informal).

Para las 23 ciudades las tasas de desempleo más bajas se registraron en Santa Marta (8,0%), Barranquilla A.M. (8,2%) y Bucaramanga A.M. (9,3%). Las ciudades con tasas de desempleo más altas en el trimestre móvil fueron Cúcuta A.M. (18,0%), Quibdó (16,9%) y Riohacha (15,6%). Cuatro de las 23 ciudades registraron tasa de desempleo de un dígito. Nueve de las 23 ciudades presentaron variación negativa de la tasa de desempleo.

Centros poblados y zonas rurales dispersas

En los centros poblados y las zonas rurales dispersas durante el trimestre móvil (diciembre 2016 - febrero 2017) la tasa de desempleo se ubicó en 6,4%. Esta tasa se presentó con altas tasas de participación (58,6%) y ocupación (54,8%). En el periodo diciembre 2015 - febrero 2016 la tasa de desempleo se ubicó en 5,9%, la tasa de participación 59,1% y la tasa de ocupación 55,7%.

Acerca de Los Indicadores de Mercado Laboral (IML)

Los Indicadores del Mercado Laboral - IML son un estudio de carácter estadístico, por medio del cual el DANE proporciona información básica sobre el tamaño, período y estructura de la fuerza de trabajo de la población del país y de algunas variables sociodemográficas.

* **Área metropolitana:** Se define como el área de influencia que incluye municipios circundantes, que con la ciudad conforman un solo tejido urbano no discontinuo y han sido reconocidos legalmente.

Cobertura:

Total nacional y 24 ciudades y Áreas Metropolitanas que comprenden:

24 ciudades y Áreas Metropolitanas

Bogotá D.C.	Villavicencio
Medellín - Valle de Aburrá [^]	Tunja *
Cali – Yumbo	Florencia*
Barranquilla – Soledad	Popayán*
Bucaramanga - Girón Piedecuesta, Floridablanca	Valledupar*
Manizales - Villa María	Quibdó*
Pasto	Neiva*
Pereira - Dos Quebradas y la Virginia	Riohacha*
Cúcuta, Villas del Rosario, Los Patios y El Zulia	Santa Marta*
Ibagué	Armenia*
Montería	Sincelejo*
Cartagena	San Andrés*

[^]Caldas, La Estrella, Sabaneta, Itagüí, Envigado, Bello, Girardota, Copacabana y Barbosa

*11 nuevas ciudades

*San Andrés presenta una representatividad diferente al resto de las 23 ciudades y áreas metropolitanas, dado que es requerida una acumulación de muestra semestral.

Publicación de series desestacionalizadas de Mercado Laboral

El Departamento Administrativo Nacional de Estadística, DANE, en un esfuerzo por el permanente desarrollo de sus investigaciones y con el objetivo de adaptarse a las mejores prácticas internacionales en la producción y difusión estadística, ha venido realizando procesos de desestacionalización de series de los principales indicadores de la economía, dentro de ellos los referentes al mercado laboral.

Los datos desestacionalizados resultan de gran importancia para el análisis coyuntural de los indicadores del mercado de trabajo. La construcción de estas series estadísticas permite ampliar el horizonte de análisis del comportamiento del mercado laboral colombiano, ya que realiza ajustes técnicos a las diferencias sistemáticas de los indicadores que se presentan según el momento concreto del año.

Las series de mercado laboral desestacionalizadas son publicadas en los anexos técnicos.

Para contactar a la Comunicación Informativa escribanos a oprensa@dane.gov.co, o comuníquese al teléfono 5 97 83 00. Extensiones 2515 y 2366

Para consultas adicionales escribanos a contacto@dane.gov.co

*Departamento Administrativo Nacional de Estadística (DANE)
Bogotá, D.C. – Colombia*

www.dane.gov.co