

## Comportamiento de los precios

### Aumentaron los precios de los alimentos



Fuente: DANE.

El Departamento Administrativo Nacional de Estadística (DANE), por medio del Sistema de Información de Precios y Abastecimiento del Sector Agropecuario (SIPSA), comunicó que durante la semana del 31 de mayo al 6 de junio de 2014 se registró un aumento en las cotizaciones de las verduras, las frutas y los tubérculos.

En el caso de las verduras, subieron los precios de la cebolla cabezona blanca, el pepino cohombro, la zana-horia, el pimentón, la arveja verde en vaina, la mazorca y la espinaca. La reducción en la oferta de cebolla cabezona blanca en Boyacá ocasionó la caída de las cotizaciones.

En el grupo de las frutas frescas, se destacó el incremento de los precios de la piña perolera, la patilla, el aguacate Hass, la guayaba común, el coco y el limón común. Se redujo el nivel de abastecimiento de piña perolera procedente de Santander y de limón común de Cundinamarca y Tolima, provocando un incremento en las cotizaciones.

Asimismo, subieron los precios de las papas rubí, Betina, suprema y criolla limpia, el ñame criollo, la yuca criolla y el plátano dominico verde. En el caso de la papa suprema, se destacó la reducción de la producción en Boyacá y Cundinamarca, mientras que se redujo la cantidad de yuca criolla procedente desde Córdoba.

## Informe de contexto

### La guayaba: aroma que nos transporta a la niñez

Hay aromas inconfundibles, como el café, el chocolate, el eucalipto, el de algunas flores. Pero existe un olor que nos traslada en el tiempo y nos lleva a esos espacios en que visitábamos las fincas de nuestros abuelos en tierra caliente: el olor de la guayaba.

Este árbol pareciera que siempre estuviera de cosecha, ya que permanecía cargado y, por esto, siempre nos mandaban a recoger y separar el fruto bueno del malo: pues además de que se perdían porque se maduraban y caían al piso, las guayabas eran presa fácil y manjar de los pájaros que pasaban o vivían en esas fincas.

Esta fruta carnosa es de color verde por fuera y de pulpa rosada o pálida según la variedad. Se cultiva y distribuye en varias partes de mundo en climas húmedos y secos. Su lugar de origen es incierto, pero se cree que procede de Latinoamérica. Está ampliamente distribuida debido a su relativamente alta capacidad de propagarse naturalmente por sus semillas. Además, la cantidad de sus variedades es enorme.

Nuestros abuelos cuentan que es rica en vitaminas A, B y C. Además, su pulpa es considerada beneficiosa para bajar los niveles de colesterol «malo». Es tan rica en nutrientes, que en la Segunda Guerra Mundial se incluyó en las provisiones para los soldados.

Además, nuestros ancestros argumentaban que como en ese tiempo no había boticas (droguerías) tan cerca, servía como antigripal y antidiarreico. Adicionalmente, las hojas eran utilizadas para lavar úlceras y para tratar enfermedades como anemia y debilidades nerviosas.

CONTENIDO	pág.		pág.
Comportamiento de los precios	1	Verduras y hortalizas	5
Informe de contexto	1	Frutas frescas	13
Indicador de abastecimiento	3	Tubérculos, raíces y plátanos	23
Lo que más sube y lo que más baja	4	Granos, carnes y procesados	27

Colombia es uno de los mayores productores de guayaba del mundo; sin embargo, no se exporta debido, en parte, a la enorme demanda interna. Esto motivó a varios productores a realizar injertos con pera, del cual se obtuvo la guayaba pera, de tamaño más grande que la común, con cáscara más gruesa y de color verde, pulpa amarillenta y más dura, aunque el sabor no varía demasiado. En el país es muy común consumir esta fruta en jugo o directamente, sin quitar la cáscara.

En otros continentes, como Asia, la guayaba hervida es usada para hacer dulces, jaleas, mermeladas y jugos. En Latinoamérica esto se ha llegado a ser una verdadera industria.

En el país hay zonas donde la guayaba se ha convertido en materia prima de varios manjares, como lo son bocadillos, los quesadillos, la jalea y los tumes, entre otros. Esas zonas están ubicadas en Moniquirá (Boyacá), Barbosa y Vélez (Santander), las cuales tienen un reconocimiento nacional; por ejemplo, se dice que no hay bocadillo como el veleño: además, Vélez tiene el privilegio de ser considerado la capital mundial de la guayaba. También se produce en Villeta, Sylvania (Cundinamarca) y Cali (Valle del Cauca).

En estas regiones, las propias casas las han convertido en grandes empresas familiares que, con el paso del tiempo, se han ido tecnificando y adquiriendo más terrenos, pero sin perder la esencia del toque que le dan los ancestros y que le proporcionan ese sabor inconfundible a cada alimento, el cual es el deleite de turistas y lugareños. Asimismo, en la mayoría de los casos, se comercializan en el mismo sitio donde se elaboran.

El bocadillo es un dulce que se prepara con guayaba muy madura y azúcar, cocinándolas en agua, a fuego lento, y removiendo hasta que el agua se evapore. Este es un producto de sabor muy dulce y agradable y de color rojo, el cual puede variar de acuerdo con diversos factores como la variedad de guayaba y el método de preparación. Tiene la particularidad de ser cortado en rectángulos gruesos y envuelto en hojas secas color castaño claro, lo que le da una presentación muy artesanal, agradable e inconfundible, aunque en algunas regiones es envuelto en hojas verdes de plátano como un tamal.

Anteriormente, al tener este fruto buenas cosechas al año, los cultivadores y comercializadores lo vendían en guacales de madera, sin ninguna clasificación ni selec-



Fuente: DANE.

ción. Hoy en día la presentación es distinta y la calidad, tanto en color, peso, y tamaño, como en empaque, es un plus adicional al precio con que se consigue y al sitio donde lo vendan.

Asdrúbal Pérez, quien tiene cultivos en Anolaima y Cachipay (Cundinamarca), comenta que este árbol es tolerante a la sequía en las regiones secas, pero la falta de riego durante el período de desarrollo del fruto hace que la guayaba no crezca y se quede pequeña.

La guayaba, además de alimento natural, es utilizada como materia para hacer medicinas y en la industria. Por ejemplo, la madera de su árbol es de color amarillo a rojizo, de grano fino, compacta, moderadamente fuerte y se utiliza en carpintería y tornería. La corteza se utiliza en Centroamérica para el curtido de pieles. Y en el sureste asiático se usan las hojas con otros materiales para hacer un tinte negro para tinturar telas.

Así, en estos momentos, cuando en las principales centrales mayoristas de Colombia el precio de la guayaba pera oscila entre \$1.000 y \$2.071 el kilo, el producto sigue y seguirá siendo uno de los preferidos por las familias colombianas y, por lo tanto, un ingrediente indispensable de nuestra alimentación diaria. Ya no va en el jugo de las loncheras de colegio, sobre todo en las de los nacidos desde 1975 en adelante; pues fue el fiel compañero de los recreos cuando niños. Tampoco se sigue encontrando tan natural en varias fincas veraniegas. Pero el jugo o el dulce de guayaba no dejarán de faltar en los restaurantes, ya que impregna nuestra idiosincrasia alimentaria colombiana.

## Indicador de abastecimiento de alimentos

### Disminuye oferta de alimentos



Fuente: DANE.

El acopio en los mercados mayoristas de Mercar, Barranquillita, Corabastos, Las Flores, Centroabastos, Cavasa, Santa Helena, Cenabastos, La Nueva Sexta, Central Mayorista de Antioquia, Coomerca, Surabastos, Mercasa y La Central de Abastos de Villavicencio, para las semanas del 22 al 28 de mayo y del 29 de mayo al 4 de junio, registró un descenso del 5,44 % en relación con el total de los alimentos.

Este descenso en el abastecimiento se debió a una menor entrada de alimentos en los diferentes mercados. En Armenia, Mercar, se registró una caída del 24,60 %; en Neiva, Surabastos, del 12,67 %; en Cali, Cavasa y Santa Helena, del 9,12 %; en Bogotá, en Corabastos y Las Flores, se registró un descenso del 6,02 %; en Medellín, CMA y Coomerca, un 5,62 %; en Barranquilla, Barranquillita, en un 4,72 %, y en Cúcuta, en Cenabastos y La Nueva Sexta, en 2,67 %. Por el contrario, en Bucaramanga, Centroabastos registró un incremento del 2,89 %; en Villavicencio, en la Central de Abastos, hubo un incremento del 1,65 %, y en Pereira, Mercasa, aumentó el acopio en un 0,88 %.

De este modo, en la central de Mercar, el grupo de los procesados reportó los menores inventarios, del orden del 34,70 %, por alimentos como el azúcar y la panela; en Surabastos, del mismo modo, el grupo de los procesados presentó un descenso del 59,02 % en el

acopio, pues se observó un menor abastecimiento de harinas y panela; en Cavasa y Santa Helena, en Cali, también los bajos inventarios de los procesados propiciaron una caída del 25,39 %, ante la poca oferta de arroz y carne de cerdo. En cuanto a Corabastos y las Flores, las frutas frescas fueron la causa del descenso en un 12,05 %, debido a las menores cantidades ingresadas de lulo y mango Tommy; en la CMA y Coomerca, los procesados disminuyeron su oferta en un 11,30 %, ya que fue menor el acopio de leche pasteurizada UTH y maíz blanco; en Barranquilla, de igual forma, el grupo de los procesados disminuyó el abastecimiento en un 14,06 %, a raíz del menor ingreso de aceites y chocolate de mesa. Por último, en Cenabastos y La Nueva Sexta, nuevamente los procesados registraron un descenso del 24,00 %, pues se presentó un menor suministro de pastas alimenticias y aceites.

Por el contrario, en Centroabastos se identificó una mayor entrada de frutas frescas, en un 13,98 %, como resultado del mayor acopio de maracuyá y curuba; en el mercado mayorista de Villavicencio se reportó también una buena oferta de frutas frescas, del orden del 11,70 %, donde la mora y el aguacate fueron los productos que

**Gráfico 1. Participación total de los grupos de alimentos que fueron registrados en los mercados Mercar, Barranquillita, Corabastos, Las Flores, Centroabastos, Cavasa, Santa Helena, Cenabastos, La Nueva Sexta, CMA, Coomerca, Surabastos, Mercasa y la Central de Abastos de Villavicencio. 2013 (10 de abril al 4 de junio de 2014)**

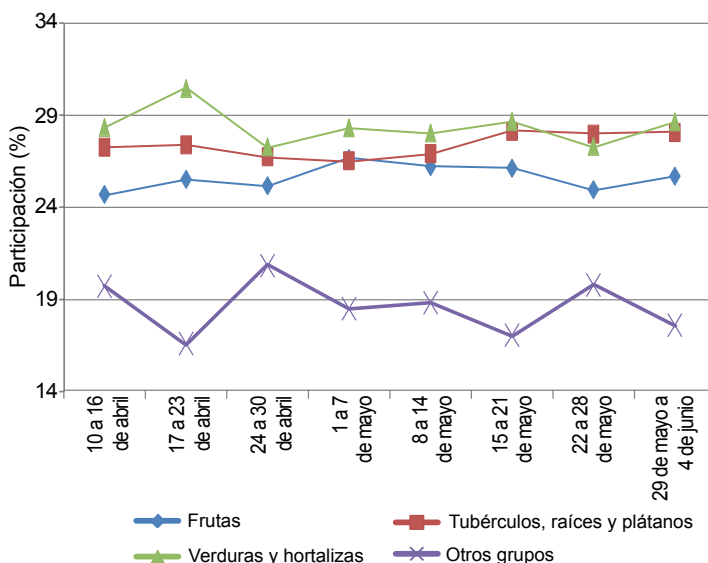

Fuente: SIPSA, Ministerio de Agricultura y Desarrollo Rural-DANE.

más incidieron en este comportamiento. En el caso de Mercasa, el grupo de los procesados reportó un aumento del 12,61 % en el aprovisionamiento, como resultado de la mayor oferta de maíz amarillo y arroz.

Los grupos con mayor participación para la semana comprendida del 29 de mayo al 4 de junio, para el acu-

mulado de los mercados, fueron las verduras y hortalizas con un 28,67 %, seguidas por los tubérculos, raíces y plátanos con el 28,07 %, las frutas frescas con un 25,69 % y los otros grupos, entre los que se encuentran las carnes, los procesados, los granos, los cereales, los lácteos, los huevos y los pescados, con 17,58 %.

## Lo que más sube, lo que más baja

Ciudades	Lo que más sube	Lo que más baja
Barranquilla	Zanahoria bogotana, repollo blanco, cebolla cabezona blanca, tomate Riogrande, chócolo mazorca, pepino cohombro, bananos criollo y Urabá, mango de azúcar, ñame criollo, pechuga de pollo, alas con costillar y pierna perril con rabadilla.	Remolacha, habichuela, cebolla cabezona roja importada, berenjena, papaya Maradol, mora de Castilla, naranjas Valencia y común, uva red globe nacional, lulo, guayaba común, papas R-12 roja y única, queso costeño.
Bogotá, D. C.	Zanahoria, acelga, coliflor, espinaca, cebolla cabezona blanca, pimentón, arveja verde en vaina, melón Cantalup, granadilla, mango Tommy, mandarinas arrayana y común, lulo, yuca llanera, papa criolla limpia y sucia, frijoles cargamanto rojo y bolón, pastas alimenticias, langostino 16-20.	Habichuela, lechuga Batavia, brócoli, cebolla cabezona roja y ajo importados, ahuyama, patilla, uvas Isabela y red globe nacional, naranja común, guayaba pera, aguacate Hass, papas parda pastusa, única y R-12 negra, quesos costeño y campesino, huevos rojos, pierna perril sin rabadilla.
Bucaramanga	Zanahoria, pepino cohombro, acelga, frijol y arveja verdes en vaina, espinaca, cebolla cabezona blanca, brócoli, tomate Riogrande, coliflor, melón Cantalup, maracuyá, curuba larga, mango Tommy, granadilla, piña gold, naranjas común y tangelo, papa suprema, yuca criolla, arracacha amarilla, carne de res chatas, queso cuajada.	Chócolo mazorca, cebolla junca, repollos blanco y morado, tomate riñón, cebollas cabezonas rojas ocañera e importada, mora de Castilla, guayaba pera, aguacate común, limón común, lulo, uva red globe nacional, aguacate papelillo, kiwi, piña perolera, papa única, plátano hartón verde, harina precocida de maíz, piernas de pollo, blanquillo y tilapia roja enteros frescos.
Cali	Zanahoria, arveja verde en vaina, cebolla junca Aquitania, tomates larga vida y chonto, frijol verde cargamanto, habichuela, repollo morado, granadilla, melón Cantalup, pera importada, maracuyá, uvas red globe nacional e Isabela, papaya maradol, mango Tommy, papa criolla limpia y sucia, harina precocida de maíz.	Chócolo mazorca, brócoli, pepino de rellenar, ajo importado, remolacha bogotana, cebolla cabezona roja peruana, mora de Castilla, limón Tahití, aguacate papelillo, guayaba pera, manzanas roja y royal gala importadas, curuba larga, papas suprema, única, parda pastusa y capira, carne de res costilla, frijol bolón, calamar anillos.
Cartagena	Zanahoria bogotana, cebolla cabezona blanca, tomate Riogrande, chócolo mazorca, pepino cohombro, patilla, mandarina común, mango de azúcar, granadilla, papa única, yuca y ñame criollos.	Habichuela, pimentón, remolacha, cebollas cabezona roja peruana y junca, naranjas común y Valencia, lulo, guayaba y mango comunes, mora de Castilla, uva importada, queso costeño, maíz amarillo cáscara.
Cúcuta	Zanahoria, tomate Riogrande, chócolo mazorca, pepino cohombro, habichuela, cebolla cabezona blanca, berenjena, maracuyá, granadilla, uva Isabela, kiwi, papas criolla limpia, única, suprema y betina, yuca criolla, plátano hartón verde, carne de res punta de anca, garbanzo importado.	Pimentón, coliflor, lechuga Batavia, brócoli, repollo verde regional, cebollas cabezona roja ocañera y puerro, limones común y Tahití, patilla, mora de Castilla, mandarina y aguacate comunes, fresa, papaya Maradol, mango Tommy, carne de res pecho y bola de pierna, carne de cerdo lomo sin hueso.
Medellín	Frijol verde cargamanto, cebollas cabezona blanca y junca, zanahoria, espinaca, tomate chonto, pepino cohombro, mango Tommy, melón Cantalup, granadilla, maracuyá, papayas, pera importada, naranjas Valencia y tangelo, papa criolla limpia, arracacha blanca, yucas criolla e ICA, lenteja importada, frijol radical.	Brócoli, coliflor, cebolla cabezona roja importada, pepino de rellenar, apio, remolacha, acelga, mora de Castilla, fresa, uvas red globe nacional, y verde, uchuva, plátanos hartones verde y maduro, papas R-12 negra y capira, maíz amarillo cáscara y trillado, carne de res pecho, queso costeño, bagre rayado entero y salmón filete congelados.
Pereira	Zanahoria bogotana, habichuela, pepino cohombro, frijol y arveja verdes en vaina, cebollas cabezona blanca y junca, melón Cantalup, mandarina Oneco, maracuyá, tangelo, granadilla, limón Tahití, papas criolla limpia, parda pastusa y única, arracacha blanca, arroz de segunda.	Ajo importado, pimentón, tomate chonto, limón común, aguacate papelillo, mora de Castilla, uva red globe nacional, kiwi, guayaba agria, plátanos hartones verde y maduro y dominicos hartones verde y maduro, lenteja importada, carne de res, lomo de brazo.

## Verduras y hortalizas

### Disminuyó la recolección de pepino



Fuente: DANE.

A lo largo de esta semana se presentó un incremento en los precios mayoristas del pepino cohombro. Este comportamiento obedeció al menor nivel de abastecimiento recibido desde Lebrija, Girón, Piedecuesta (Santander), Cajamarca (Tolima) y Valle del Cauca, donde los niveles de producción cayeron y se realizó un menor número de recolecciones. En las ciudades de Cúcuta y Medellín, por ejemplo, el kilo se vendió a \$800 y a \$899; un 15,64 % más.

Una conducta similar se presentó para las cotizaciones de la zanahoria, las cebollas cabeza blanca y junca, el pimentón, el repollo blanco, el frijol verde cargamanto, la arveja verde en vaina, el chócolo mazorca, la espinaca, el coliflor, la ahuyama y la acelga, los cuales mostraron una tendencia al alza durante esta semana. En el caso de la zanahoria, sus precios aumentaron en veinticuatro de los veintisiete mercados donde se ofreció, como consecuencia de la disminución de la oferta de producto de primera calidad desde el altiplano cundiboyacense y desde Túquerres e Ipiales, en Nariño. En los mercados de Centroabastos, en Bucaramanga, y Cavasa, en Cali, el precio subió en más de 30,00 %, vendiéndose el kilo a \$1.174 y a \$527, respectivamente.

Igualmente, las cotizaciones de la cebolla cabeza blanca subieron en veintisiete de los veintinueve mercados donde se transó. De acuerdo con los comerciantes, esta conducta obedeció al menor volumen de carga que ingre-

só desde el altiplano cundiboyacense, donde las lluvias no permitieron llevar a cabo de manera regular las labores de recolección. Por ejemplo, en la Central Mayorista de Corabastos, en Bogotá D. C., uno de los principales destinos de la producción de esta zona, el kilo se pagó a \$1.578, lo que indicó un incremento del 14,68 %.

Las cotizaciones del pimentón aumentaron en veintidós de los cuarenta y dos mercados donde se ofreció a lo largo de esta semana. Dicha conducta se debió al menor ingreso del producto proveniente de los municipios de Girón, Los Santos, Capitanejo (Santander), Pamplonita, Toledo (Norte de Santander), Peñol, Marinilla (Antioquia) y Pitalito (Huila). En Tunja y Medellín, por ejemplo, el kilo se pagó a \$1.419 y a \$860, indicando una variación del 11,35 % respecto a la semana anterior.

Por otra parte, para esta semana bajaron los precios de la lechuga Batavia, el tomate chonto, las cebollas cabezonas roja importada y ocañera, el brócoli y la remolacha. En el caso de esta última, este comportamiento se presentó en quince de los veintitrés mercados donde se comercializó, como consecuencia del mayor nivel de oferta que se recibió desde Samacá (Boyacá) y la Sabana de Bogotá. En el mercado mayorista de Mercar, en Armenia, el kilo se vendió a \$460, lo que significó un descenso del 12,88 %.

**Gráfico 2. Comportamiento de los precios mayoristas del pepino cohombro 2014 (10 de mayo al 6 de junio)**

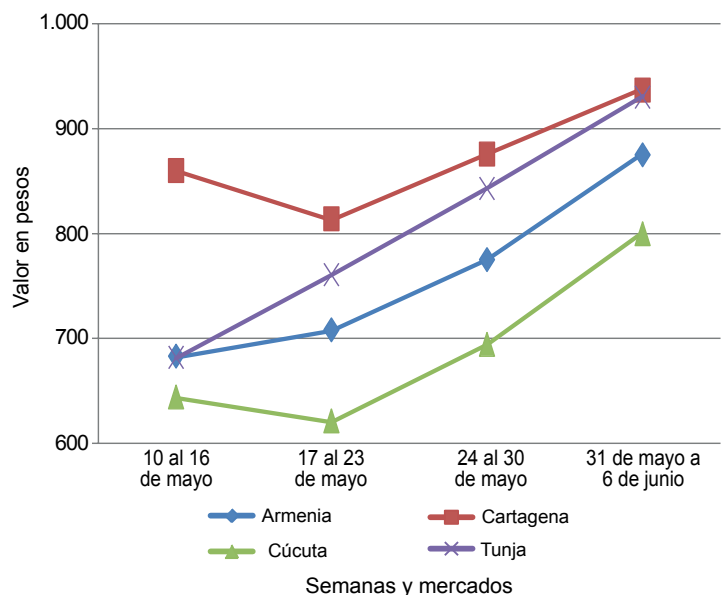

Fuente: SIPSA-DANE.



Cuadro 1. Mercados mayoristas. Precios de venta de verduras y hortalizas (continuación)  
2014 (31 de mayo al 6 de junio)

Productos y mercados	Pesos por kilogramo				Tendencia	Productos y mercados	Pesos por kilogramo				Tendencia
	Mínimo	Máximo	Medio	Precios			Mínimo	Máximo	Medio	Precios	
<b>Arveja verde en vaina (continuación)</b>						<b>Calabaza</b>					
Ipiales (Nariño)	2.400	3.000	2.600		+++	Bogotá, D. C., Corabastos	480	600	530		++
La Ceja (Antioquia)	1.200	1.800	1.517		-	Montería (Córdoba)	800	800	800		n.d.
Manizales (Caldas)	3.000	3.500	3.167		=	<b>Cebolla cabezona blanca</b>					
Marinilla (Antioquia)	1.300	1.500	1.389		++	Armenia, Mercar	1.560	1.700	1.633		+++
Medellín, Central						Barranquilla, Barranquillita	1.760	1.840	1.803		++
Mayorista de Antioquia	1.100	2.000	1.436		+	Barranquilla, Granabastos	1.760	1.880	1.833		++
Medellín, Coomerc	1.500	2.200	1.697		-	Bogotá, D. C., Corabastos	1.500	1.600	1.578		++
Montería (Córdoba)	4.000	4.000	4.000		=	Bucaramanga, Centroabastos	1.500	1.600	1.575		++
Neiva, Surabastos	2.240	3.200	2.687		++	Cartagena, Bazurto	1.800	1.840	1.807		++
Palmira (Valle del Cauca)	2.100	2.700	2.375		++	Cartago (Valle del Cauca)	1.500	1.800	1.680		++
Pamplona (Norte de Santander)	2.600	3.167	2.846		++	Chiquinquirá (Boyacá)	1.500	2.000	1.750		++
Pereira, La 41	2.800	3.200	3.067		+++	Cúcuta, Cenabastos	1.500	1.600	1.561		++
Pereira, Mercasa	2.400	3.040	2.787		+++	Duitama (Boyacá)	1.200	1.300	1.250		+
Rionegro (Antioquia)	1.300	1.500	1.415		-	Ibagué, Plaza La 21	1.360	2.000	1.640		+++
San Gil (Santander)	2.375	3.200	2.686		-	La Ceja (Antioquia)	1.800	2.200	1.922		+
San Vicente (Antioquia)	1.200	1.300	1.250		++	Manizales (Caldas)	1.700	1.900	1.813		++
Socorro (Santander)	2.500	3.200	2.923		+	Medellín, Central					
Sogamoso (Boyacá)	3.400	3.600	3.500		--	Mayorista de Antioquia	1.667	2.900	2.305		+++
Sonsón (Antioquia)	1.000	1.083	1.017		--	Medellín, Coomerc	1.600	2.000	1.869		+++
Tunja (Boyacá)	3.400	3.600	3.453		+	Montería (Córdoba)	1.600	2.000	1.844		+++
Ubaté (Cundinamarca)	2.500	2.600	2.550		+	Neiva, Surabastos	1.600	1.760	1.680		++
Villavicencio, CAV	3.000	3.400	3.192		+	Pamplona (Norte de Santander)	1.500	1.800	1.667		+++
						Pereira, La 41	1.600	1.800	1.687		+++
						Pereira, Mercasa	1.640	1.760	1.700		++
						Rionegro (Antioquia)	1.458	1.979	1.715		++
						San Gil (Santander)	1.200	1.400	1.307		+
						Sincelejo (Sucre)	1.700	1.900	1.822		+++
						Socorro (Santander)	1.300	1.300	1.300		-
						Sogamoso (Boyacá)	1.300	1.300	1.300		+
						Tunja (Boyacá)	1.300	1.400	1.373		+
						Ubaté (Cundinamarca)	2.000	2.000	2.000		=
						Valledupar, Mercabastos	1.600	1.800	1.667		++
						Villavicencio, CAV	1.600	1.900	1.754		++
						<b>Cebolla cabezona blanca bogotana</b>					
						Buenaventura (Valle del Cauca)	1.771	1.875	1.837		++
						Cali, Cavasa	1.625	1.875	1.730		+
						Cali, Santa Helena	1.667	1.771	1.719		+++
						Palmira (Valle del Cauca)	1.667	1.875	1.736		+++
						Tuluá (Valle del Cauca)	1.667	1.875	1.750		+++
						<b>Cebolla cabezona blanca importada</b>					
						Rionegro (Antioquia)	1.500	1.938	1.724		++
						<b>Cebolla cabezona blanca pastusa</b>					
						Buenaventura (Valle del Cauca)	1.771	1.875	1.837		++
						Pasto (Nariño)	1.250	1.771	1.398		+++
						Popayán (Cauca)	958	1.250	1.108		--
						<b>Cebolla cabezona blanca peruana</b>					
						Popayán (Cauca)	1.521	1.563	1.538		-
						<b>Cebolla cabezona roja</b>					
						San Gil (Santander)	2.500	2.600	2.550		-
						<b>Cebolla cabezona roja importada</b>					
						Barranquilla, Barranquillita	2.000	2.333	2.194		--
						Bogotá, D. C., Corabastos	2.188	2.292	2.241		-
						Bucaramanga, Centroabastos	1.875	2.083	1.940		--
						Buenaventura (Valle del Cauca)	1.875	1.875	1.875		--
						Medellín, Central					
						Mayorista de Antioquia	1.771	2.083	1.919		--
						Montería (Córdoba)	1.900	2.000	1.967		--
						Palmira (Valle del Cauca)	1.875	2.083	1.979		-
						Tuluá (Valle del Cauca)	2.292	2.292	2.292		-
						<b>Cebolla cabezona roja ocañera</b>					
						Bucaramanga, Centroabastos	2.500	2.813	2.604		-
						Cúcuta, Cenabastos	3.125	3.542	3.229		-
						Neiva, Surabastos	2.000	2.200	2.113		--
						Sincelejo (Sucre)	1.778	2.571	2.070		--
						Valledupar, Mercabastos	1.800	2.000	1.933		-
						Valledupar, Mercado Nuevo	2.000	2.000	2.000		-
						<b>Cebolla cabezona roja peruana</b>					
						Barranquilla, Granabastos	2.111	2.333	2.222		-
						Cali, Cavasa	1.667	1.771	1.719		--
						Cartagena, Bazurto	2.174	2.571	2.317		--
						Cúcuta, Cenabastos	2.500	2.500	2.500		=
						<b>Calabacín</b>					
						Bogotá, D. C., Corabastos	160	300	208		+++
						Cali, Cavasa	2.000	2.000	2.000		=
						Medellín, Central					
						Mayorista de Antioquia	800	1.000	984		-
						San Gil (Santander)	480	800	649		+
						Tunja (Boyacá)	200	225	203		+
						Ubaté (Cundinamarca)	1.000	1.000	1.000		=





**Cuadro 1. Mercados mayoristas. Precios de venta de verduras y hortalizas (continuación)**  
**2014 (31 de mayo al 6 de junio)**

Productos y mercados	Pesos por kilogramo				Tenden- cia	Productos y mercados	Pesos por kilogramo				Tenden- cia
	Mínimo	Máximo	Medio	Precios			Mínimo	Máximo	Medio	Precios	
<b>Cilantro (continuación)</b>						<b>Frijol verde cargamanto (continuación)</b>					
Valledupar, Mercado Nuevo	5.000	5.000	5.000	+++		Pasto (Nariño)	1.300	1.700	1.467	+	
Villavicencio, CAV	1.400	2.000	1.663	---		Peñol (Antioquia)	1.200	1.600	1.400	++	
<b>Coles</b>						Popayán (Cauca)	1.720	1.740	1.725	-	
Barranquilla, Barranquillita	2.000	2.500	2.125	=		Rionegro (Antioquia)	1.200	1.600	1.400	+++	
Bogotá, D. C., Corabastos	1.200	1.400	1.278	+		San Vicente (Antioquia)	1.100	1.200	1.150	=	
Medellín, Central						Sogamoso (Boyacá)	1.800	2.000	1.900	=	
Mayorista de Antioquia	700	800	752	+++		Sonsón (Antioquia)	900	1.000	958	+	
Medellín, Coomerca	500	800	628	+		Tuluá (Valle del Cauca)	1.760	2.000	1.880	-	
<b>Coliflor</b>						Tunja (Boyacá)	1.600	1.900	1.803	+	
Armenia, Mercar	2.222	2.444	2.333	+		Villavicencio, CAV	1.800	2.600	2.183	++	
Barranquilla, Barranquillita	4.000	4.500	4.250	=		<b>Frijol verde en vaina</b>					
Barranquilla, Granabastos	3.500	4.000	3.700	-		Armenia, Mercar	1.760	1.920	1.880	-	
Bogotá, D. C., Corabastos	1.000	1.500	1.213	+++		Barranquilla, Barranquillita	4.000	4.000	4.000	=	
Bucaramanga, Centroabastos	2.000	2.500	2.135	+		Barranquilla, Granabastos	3.500	4.000	3.750	-	
Cali, Cavasa	2.000	2.000	2.000	+		Bucaramanga, Centroabastos	1.700	2.600	1.933	++	
Cali, Santa Helena	1.500	1.500	1.500	-		Buenaventura (Valle del Cauca)	2.000	2.000	2.000	-	
Cartagena, Bazurto	5.000	5.000	5.000	=		Cartago (Valle del Cauca)	1.500	1.900	1.767	++	
Cartago (Valle del Cauca)	1.440	1.840	1.618	+		Chiquinquirá (Boyacá)	1.400	1.800	1.538	+	
Chiquinquirá (Boyacá)	1.000	1.200	1.100	=		Cúcuta, Cenabastos	1.500	2.000	1.847	+	
Cúcuta, Cenabastos	1.700	2.000	1.967	--		Duitama (Boyacá)	1.200	1.200	1.200	=	
Duitama (Boyacá)	900	1.000	950	--		Ibagué, Plaza La 21	1.600	2.000	1.840	+++	
Ipiales (Nariño)	583	1.000	815	++		Ipiales (Nariño)	1.091	1.273	1.202	-	
Manizales (Caldas)	1.800	2.000	1.867	+		Manizales (Caldas)	1.700	2.200	1.917	+	
Marinilla (Antioquia)	900	1.000	950	+++		Montería (Córdoba)	1.500	1.800	1.600	+	
Medellín, Central						Neiva, Surabastos	1.760	2.560	2.133	-	
Mayorista de Antioquia	1.000	1.200	1.113	--		Pamplona (Norte de Santander)	1.000	1.250	1.150	+	
Montería (Córdoba)	4.000	4.000	4.000	=		Pereira, La 41	1.800	2.000	1.933	++	
Neiva, Surabastos	1.800	2.200	2.025	++		Pereira, Mercasa	1.800	2.000	1.956	++	
Palmira (Valle del Cauca)	1.000	1.100	1.083	-		San Gil (Santander)	1.250	2.000	1.539	-	
Pamplona (Norte de Santander)	1.250	1.250	1.250	=		Sincelejo (Sucre)	1.800	2.000	1.933	+	
Pasto (Nariño)	800	1.500	1.133	+++		Socorro (Santander)	1.250	1.600	1.466	-	
Pereira, La 41	1.500	1.500	1.500	=		Tunja (Boyacá)	1.300	1.400	1.340	+	
Pereira, Mercasa	1.500	2.000	1.852	+		Ubaté (Cundinamarca)	1.000	1.000	1.000	--	
Popayán (Cauca)	1.250	1.417	1.375	++		<b>Haba verde</b>					
Sogamoso (Boyacá)	1.600	1.800	1.700	++		Bogotá, D. C., Corabastos	1.300	1.600	1.475	+++	
Tunja (Boyacá)	1.200	1.300	1.220	+		Cúcuta, Cenabastos	800	1.000	917	-	
Ubaté (Cundinamarca)	2.000	2.000	2.000	+++		Duitama (Boyacá)	600	700	650	+++	
Villavicencio, CAV	1.600	1.800	1.700	++		Ipiales (Nariño)	900	900	900	+++	
<b>Espinaca</b>						Pamplona (Norte de Santander)	833	833	833	=	
Armenia, Mercar	2.222	2.444	2.333	+		Sogamoso (Boyacá)	900	1.000	950	++	
Barranquilla, Barranquillita	4.000	4.500	4.250	=		Tunja (Boyacá)	960	1.100	1.015	+++	
Barranquilla, Granabastos	3.500	4.000	3.700	+		<b>Habichuela</b>					
Bogotá, D. C., Corabastos	600	1.400	884	++		Armenia, Mercar	800	1.040	950	-	
Bucaramanga, Centroabastos	2.500	3.000	2.906	+		Barranquilla, Barranquillita	1.000	1.100	1.033	-	
Cali, Cavasa	1.500	1.500	1.500	=		Barranquilla, Granabastos	1.000	1.200	1.075	---	
Cartagena, Bazurto	6.000	7.000	6.500	+		Bogotá, D. C., Corabastos	880	1.360	1.093	---	
Chiquinquirá (Boyacá)	1.250	1.500	1.375	=		Bucaramanga, Centroabastos	600	750	710	+	
Duitama (Boyacá)	2.000	2.000	2.000	--		Buenaventura (Valle del Cauca)	1.360	1.440	1.413	++	
Ibagué, Plaza La 21	1.333	1.778	1.542	+		Cali, Cavasa	1.100	1.300	1.213	+	
Ipiales (Nariño)	700	700	700	=		Cali, Santa Helena	1.200	1.400	1.250	+++	
Manizales (Caldas)	2.500	3.000	2.833	=		Cartagena, Bazurto	1.000	1.100	1.042	---	
Marinilla (Antioquia)	600	700	650	++		Cartago (Valle del Cauca)	1.200	1.760	1.404	+++	
Medellín, Central						Chiquinquirá (Boyacá)	667	926	793	---	
Mayorista de Antioquia	1.000	1.000	1.000	++		Cúcuta, Cenabastos	1.000	1.000	1.000	++	
Medellín, Coomerca	1.000	1.000	1.000	--		Duitama (Boyacá)	1.650	1.750	1.725	---	
Neiva, Surabastos	2.118	2.353	2.324	++		El Santuario (Antioquia)	600	1.200	933	-	
Pamplona (Norte de Santander)	1.500	1.500	1.500	=		Ibagué, Plaza La 21	480	800	680	---	
Pasto (Nariño)	1.500	1.500	1.500	=		Ipiales (Nariño)	1.167	1.333	1.222	+	
San Gil (Santander)	1.000	1.000	1.000	=		La Ceja (Antioquia)	1.000	1.300	1.178	=	
Sogamoso (Boyacá)	4.000	4.000	4.000	=		Manizales (Caldas)	1.120	1.280	1.200	+	
Tunja (Boyacá)	1.500	1.667	1.622	=		Marinilla (Antioquia)	800	1.000	883	+	
Ubaté (Cundinamarca)	1.765	1.765	1.765	+++		Medellín, Central					
Villavicencio, CAV	1.400	1.600	1.467	+		Mayorista de Antioquia	700	1.200	1.008	+	
<b>Frijol verde bolo</b>						Medellín, Coomerca	1.100	1.400	1.244	+	
Cúcuta, Cenabastos	2.000	3.000	2.590	+		Montería (Córdoba)	2.000	2.000	2.000	+	
Pamplona (Norte de Santander)	1.400	1.667	1.572	+		Neiva, Surabastos	480	960	720	---	
<b>Frijol verde cargamanto</b>						Palmira (Valle del Cauca)	1.200	1.200	1.200	+++	
Bogotá, D. C., Corabastos	1.900	2.400	2.222	++		Pamplona (Norte de Santander)	1.000	1.250	1.083	-	
Cali, Cavasa	1.800	1.800	1.800	++		Pasto (Nariño)	1.200	1.800	1.483	-	
Cali, Santa Helena	1.600	1.800	1.700	=		Pereira, La 41	1.280	1.600	1.460	+++	
Carmen de Viboral (Antioquia)	1.350	1.450	1.400	+++		Pereira, Mercasa	1.120	1.440	1.340	+++	
El Santuario (Antioquia)	1.400	1.600	1.504	+++		Popayán (Cauca)	1.200	1.480	1.320	++	
La Ceja (Antioquia)	1.300	1.600	1.489	+		Rionegro (Antioquia)	900	1.100	1.025	-	
Marinilla (Antioquia)	1.100	1.500	1.278	+++		San Gil (Santander)	750	1.200	962	+++	
Medellín, Central						Sincelejo (Sucre)	1.500	1.900	1.589	-	
Mayorista de Antioquia	1.100	1.500	1.395	+++		Socorro (Santander)	750	1.040	876	+++	
Medellín, Coomerca	1.300	1.700	1.541	++		Sogamoso (Boyacá)	1.000	1.000	1.000	---	
						Sonsón (Antioquia)	800	900	838	=	

**Cuadro 1. Mercados mayoristas. Precios de venta de verduras y hortalizas (continuación)  
2014 (31 de mayo al 6 de junio)**

Productos y mercados	Pesos por kilogramo				Tenden- cia	Productos y mercados	Pesos por kilogramo				Tenden- cia
	Mínimo	Máximo	Medio				Mínimo	Máximo	Medio		
<b>Habichuela (continuación)</b>						<b>Pepino cohombro (continuación)</b>					
Tuluá (Valle del Cauca)	1.040	1.200	1.120	--		Medellín, Central					
Tunja (Boyacá)	920	1.120	995	--		Mayorista de Antioquia	700	1.200	899	++	
Ubaté (Cundinamarca)	1.360	1.600	1.480	+		Medellín, Coomerca	600	800	747	++	
Valledupar, Mercabastos	750	1.000	800	-		Montería (Córdoba)	900	1.000	933	+	
Villavicencio, CAV	833	1.167	1.014	---		Neiva, Surabastos	923	1.154	1.071	+++	
<b>Habichuela larga</b>						Palmira (Valle del Cauca)	800	800	800	++	
Barranquilla, Barranquillita	2.500	3.000	2.750	=		Pamplona (Norte de Santander)	800	800	800	--	
Montería (Córdoba)	4.000	4.000	4.000	+++		Pasto (Nariño)	1.000	1.600	1.250	+	
<b>Lechuga Batavia</b>						Pereira, La 41	1.000	1.000	1.000	++	
Armenia, Mercar	1.778	1.778	1.778	--		Pereira, Mercasa	900	1.200	992	+++	
Barranquilla, Barranquillita	900	1.000	950	=		Popayán (Cauca)	538	615	596	-	
Barranquilla, Granabastos	900	1.100	992	--		Rionegro (Antioquia)	400	800	605	+++	
Bogotá, D. C., Corabastos	250	833	531	-		San Gil (Santander)	480	720	574	++	
Bucaramanga, Centroabastos	833	1.000	929	-		Sincelejo (Sucre)	600	900	725	+	
Buenaventura (Valle del Cauca)	900	1.000	967	--		Socorro (Santander)	600	640	607	+++	
Cali, Cavasa	462	615	534	+		Sogamoso (Boyacá)	600	700	650	=	
Cali, Santa Helena	538	615	603	-		Sonsón (Antioquia)	650	700	683	=	
Cartagena, Bazurto	1.000	1.200	1.144	--		Tuluá (Valle del Cauca)	700	900	800	+	
Cartago (Valle del Cauca)	1.040	1.280	1.164	++		Tunja (Boyacá)	900	960	930	++	
Chiquinquirá (Boyacá)	1.000	1.200	1.100	=		Valledupar, Mercabastos	500	800	633	+++	
Cúcuta, Cenabastos	833	1.000	931	-		Villavicencio, CAV	1.000	1.400	1.167	-	
Duitama (Boyacá)	700	800	750	-		<b>Pepino de rellenar</b>					
El Santuario (Antioquia)	500	600	519	-		Armenia, Mercar	1.250	1.300	1.275	=	
Ibagué, Plaza La 21	800	960	900	-		Bogotá, D. C., Corabastos	1.417	1.800	1.632	++	
Ipiales (Nariño)	154	538	340	+++		Cali, Cavasa	1.500	2.000	1.750	--	
Manizales (Caldas)	1.200	1.600	1.338	-		Chiquinquirá (Boyacá)	1.200	1.333	1.267	+	
Marinilla (Antioquia)	450	600	517	-		Duitama (Boyacá)	933	1.000	967	++	
Medellín, Central						Ibagué, Plaza La 21	960	1.667	1.241	+++	
Mayorista de Antioquia	700	833	772	+		Medellín, Central					
Medellín, Coomerca	700	833	792	-		Mayorista de Antioquia	2.000	3.000	2.277	--	
Montería (Córdoba)	1.000	1.200	1.147	---		Neiva, Surabastos	1.200	1.440	1.407	+	
Neiva, Surabastos	800	1.120	973	--		San Gil (Santander)	1.200	1.440	1.333	--	
Palmira (Valle del Cauca)	538	615	603	+		Sogamoso (Boyacá)	933	1.000	967	=	
Pamplona (Norte de Santander)	833	833	833	=		Tunja (Boyacá)	1.000	1.333	1.183	++	
Pasto (Nariño)	385	615	474	-		Ubaté (Cundinamarca)	1.200	1.200	1.200	+++	
Pereira, La 41	1.083	1.167	1.125	+		Villavicencio, CAV	1.200	1.800	1.467	-	
Pereira, Mercasa	1.083	1.333	1.188	++		<b>Perejil</b>					
Popayán (Cauca)	750	833	792	-		Armenia, Mercar	4.000	4.000	4.000	-	
Rionegro (Antioquia)	650	1.000	855	+++		Barranquilla, Barranquillita	3.500	4.000	3.750	=	
San Gil (Santander)	1.200	1.280	1.218	-		Bogotá, D. C., Corabastos	2.667	3.667	3.222	+++	
Sincelejo (Sucre)	700	800	792	-		Bucaramanga, Centroabastos	4.000	4.000	4.000	=	
Sogamoso (Boyacá)	700	800	750	=		Chiquinquirá (Boyacá)	2.333	2.667	2.500	-	
Sonsón (Antioquia)	528	556	549	+++		Duitama (Boyacá)	1.667	1.667	1.667	=	
Tuluá (Valle del Cauca)	692	923	795	--		Ibagué, Plaza La 21	3.500	3.750	3.583	++	
Tunja (Boyacá)	800	1.000	910	+		Ipiales (Nariño)	1.500	2.000	1.958	=	
Ubaté (Cundinamarca)	1.000	1.000	1.000	+++		Manizales (Caldas)	4.000	4.000	4.000	=	
Valledupar, Mercabastos	1.200	1.200	1.200	+		Medellín, Central					
Villavicencio, CAV	1.200	1.400	1.300	+		Mayorista de Antioquia	3.000	4.000	3.344	++	
<b>Lechuga crespa morada</b>						Montería (Córdoba)	5.000	6.000	5.333	+	
Bogotá, D. C., Corabastos	3.167	3.333	3.323	-		Neiva, Surabastos	3.667	4.000	3.972	+	
Medellín, Central						Pamplona (Norte de Santander)	2.500	3.000	2.750	-	
Mayorista de Antioquia	1.500	1.500	1.500	=		Pasto (Nariño)	1.500	2.500	1.958	++	
<b>Lechuga crespa verde</b>						San Gil (Santander)	2.000	2.000	2.000	=	
Bogotá, D. C., Corabastos	1.333	2.333	1.772	-		Sogamoso (Boyacá)	1.667	2.000	1.833	=	
Medellín, Central						Tunja (Boyacá)	2.000	2.333	2.200	-	
Mayorista de Antioquia	1.500	1.500	1.500	=		<b>Pimentón</b>					
Neiva, Surabastos	1.200	1.200	1.200	=		Armenia, Mercar	1.200	1.400	1.313	-	
Villavicencio, CAV	4.800	4.800	4.800	+		Barranquilla, Barranquillita	1.250	1.500	1.326	=	
<b>Pepino cohombro</b>						Barranquilla, Granabastos	1.250	1.500	1.403	=	
Armenia, Mercar	800	1.000	875	++		Bogotá, D. C., Corabastos	1.500	2.000	1.915	++	
Barranquilla, Barranquillita	750	750	750	+		Bucaramanga, Centroabastos	1.200	1.500	1.337	-	
Barranquilla, Granabastos	700	875	783	+		Buenaventura (Valle del Cauca)	1.000	1.429	1.190	=	
Bogotá, D. C., Corabastos	1.300	1.500	1.430	+		Cali, Cavasa	1.200	1.400	1.269	+	
Bucaramanga, Centroabastos	600	880	725	+++		Cali, Santa Helena	1.000	1.200	1.075	-	
Buenaventura (Valle del Cauca)	700	800	767	=		Cartagena, Bazurto	1.500	1.833	1.639	-	
Cali, Cavasa	800	800	800	+		Cartago (Valle del Cauca)	1.000	1.200	1.156	-	
Cali, Santa Helena	667	733	717	-		Chiquinquirá (Boyacá)	650	700	675	+++	
Cartagena, Bazurto	840	1.040	964	++		Cúcuta, Cenabastos	667	1.000	875	--	
Cartago (Valle del Cauca)	600	800	644	+		Duitama (Boyacá)	1.360	1.600	1.460	-	
Cúcuta, Cenabastos	800	800	800	++		El Santuario (Antioquia)	600	700	683	++	
Duitama (Boyacá)	640	700	670	-		Ibagué, Plaza La 21	1.600	2.500	1.900	+	
Ibagué, Plaza La 21	560	800	715	+		Ipiales (Nariño)	1.200	1.600	1.356	+	
Ipiales (Nariño)	1.000	1.333	1.111	+++		La Ceja (Antioquia)	900	1.000	989	-	
La Ceja (Antioquia)	800	1.000	911	+		Manizales (Caldas)	1.700	1.800	1.750	+	
Manizales (Caldas)	700	1.000	850	=		Marinilla (Antioquia)	600	700	652	++	
Marinilla (Antioquia)	350	500	424	+		Medellín, Central					
						Mayorista de Antioquia	900	1.000	990	+	
						Medellín, Coomerca	800	900	860	++	
						Montería (Córdoba)	1.300	2.000	1.789	-	

**Cuadro 1. Mercados mayoristas. Precios de venta de verduras y hortalizas (continuación)**  
**2014 (31 de mayo al 6 de junio)**

Productos y mercados	Pesos por kilogramo				Tendencia	Productos y mercados	Pesos por kilogramo				Tendencia
	Mínimo	Máximo	Medio	Precios			Mínimo	Máximo	Medio	Precios	
<b>Pimentón (continuación)</b>						<b>Repollo blanco</b>					
Neiva, Surabastos	1.143	1.714	1.333	+++		Armenia, Mercar	467	567	506	+	
Palмира (Valle del Cauca)	1.000	1.100	1.017	+		Barranquilla, Barranquillita	429	514	483	++	
Pamplona (Norte de Santander)	1.667	2.083	1.856	+		Barranquilla, Granabastos	514	586	551	++	
Pasto (Nariño)	1.000	1.200	1.083	-		Bucaramanga, Centroabastos	400	480	442	-	
Pereira, La 41	1.200	1.500	1.363	-		Buenaventura (Valle del Cauca)	500	533	511	=	
Pereira, Mercasa	1.200	1.500	1.250	-		Carmen de Viboral (Antioquia)	108	125	117	+	
Peñol (Antioquia)	600	1.000	786	+++		Cartagena, Bazurto	429	571	479	+	
Popayán (Cauca)	857	857	857	--		Cartago (Valle del Cauca)	417	700	552	+++	
Rionegro (Antioquia)	600	1.000	775	++		Chiquinquirá (Boyacá)	360	600	465	+++	
San Gil (Santander)	643	1.071	877	--		El Santuario (Antioquia)	92	100	98	++	
Sincelejo (Sucre)	1.000	1.500	1.172	--		La Ceja (Antioquia)	200	200	200	=	
Socorro (Santander)	929	1.286	1.152	+		Manizales (Caldas)	467	583	511	=	
Sogamoso (Boyacá)	1.167	1.167	1.167	=		Marinilla (Antioquia)	83	100	93	++	
Sonsón (Antioquia)	700	800	763	+		Medellín, Central					
Tuluá (Valle del Cauca)	1.200	1.300	1.250	+		Mayorista de Antioquia	92	123	115	+	
Tunja (Boyacá)	1.071	1.643	1.419	++		Medellín, Coomercia	123	138	133	-	
Ubaté (Cundinamarca)	1.500	2.000	1.750	--		Montería (Córdoba)	250	300	283	-	
Valledupar, Mercabastos	1.250	1.417	1.306	+		Neiva, Surabastos	333	400	382	-	
Valledupar, Mercado Nuevo	1.250	1.417	1.306	+		Pasto (Nariño)	117	200	153	+	
Villavicencio, CAV	1.250	1.833	1.549	+		Pereira, La 41	343	880	579	+	
						Pereira, Mercasa	357	720	552	++	
<b>Pimentón verde</b>						Popayán (Cauca)	360	400	370	+++	
Bogotá, D. C., Corabastos	2.000	2.500	2.361	++		Rionegro (Antioquia)	100	125	120	++	
Bucaramanga, Centroabastos	769	923	808	-		Sincelejo (Sucre)	167	200	190	+	
Cartagena, Bazurto	2.300	2.500	2.367	-		Sonsón (Antioquia)	129	143	139	+	
						Valledupar, Mercabastos	429	571	524	-	
						Villavicencio, CAV	583	667	628	+	
<b>Rábano rojo</b>						<b>Repollo blanco bogotano</b>					
Armenia, Mercar	1.500	1.750	1.667	+++		Bucaramanga, Centroabastos	400	480	420	--	
Barranquilla, Barranquillita	3.500	4.000	3.750	=		Medellín, Central					
Bogotá, D. C., Corabastos	556	833	660	+++		Mayorista de Antioquia	257	286	266	+	
Bucaramanga, Centroabastos	2.500	3.000	2.750	=							
Cali, Cavasa	2.000	2.000	2.000	=		<b>Repollo blanco valluno</b>					
Cartagena, Bazurto	4.000	4.000	4.000	=		Cali, Cavasa	333	367	340	--	
Manizales (Caldas)	3.000	3.000	3.000	=		Cali, Santa Helena	367	400	392	+	
Medellín, Central						Palmira (Valle del Cauca)	333	400	375	--	
Mayorista de Antioquia	2.000	2.000	2.000	=		<b>Repollo morado</b>					
Montería (Córdoba)	4.000	4.000	4.000	=		Bucaramanga, Centroabastos	400	1.200	760	-	
Neiva, Surabastos	3.000	3.500	3.208	-		Cali, Cavasa	550	700	625	+	
Pamplona (Norte de Santander)	1.500	1.500	1.500	=		Cúcuta, Cenabastos	833	833	833	=	
Pasto (Nariño)	2.000	2.500	2.208	+++		Marinilla (Antioquia)	208	250	228	n.d.	
						Medellín, Central					
<b>Remolacha</b>						Mayorista de Antioquia	350	450	378	+	
Armenia, Mercar	400	480	460	--		Pamplona (Norte de Santander)	833	833	833	+++	
Barranquilla, Barranquillita	583	667	632	-		Pasto (Nariño)	625	750	679	++	
Barranquilla, Granabastos	667	717	682	-		<b>Repollo morado antioqueño</b>					
Bogotá, D. C., Corabastos	333	500	428	+		Buenaventura (Valle del Cauca)	583	667	625	+	
Bucaramanga, Centroabastos	400	600	509	-		Cali, Cavasa	583	667	625	++	
Cartagena, Bazurto	633	800	724	-		<b>Repollo verde regional</b>					
Chiquinquirá (Boyacá)	300	400	335	--		Bogotá, D. C., Corabastos	357	429	387	-	
Duitama (Boyacá)	500	600	550	---		Cúcuta, Cenabastos	300	400	378	--	
El Santuario (Antioquia)	400	500	413	--		Duitama (Boyacá)	500	500	500	--	
Ibaqué, Plaza La 21	640	800	747	++		Ipiales (Nariño)	200	240	204	-	
Ipiales (Nariño)	500	600	525	+		Manizales (Caldas)	560	680	615	--	
La Ceja (Antioquia)	800	1.200	1.000	=		Pamplona (Norte de Santander)	400	400	400	--	
Manizales (Caldas)	455	545	500	-		San Gil (Santander)	560	720	651	-	
Medellín, Central						Sogamoso (Boyacá)	417	417	417	=	
Mayorista de Antioquia	400	500	487	-		Tunja (Boyacá)	288	320	317	++	
Medellín, Coomercia	700	800	784	-		<b>Tomate chonto</b>					
Montería (Córdoba)	900	900	900	=		Armenia, Mercar	1.200	1.400	1.275	+	
Neiva, Surabastos	544	640	593	+		Bogotá, D. C., Corabastos	1.136	1.818	1.450	+	
Rionegro (Antioquia)	500	600	580	-		Cartago (Valle del Cauca)	1.000	1.300	1.078	-	
San Gil (Santander)	640	880	778	+		Chiquinquirá (Boyacá)	800	1.000	883	--	
Sogamoso (Boyacá)	500	500	500	=		Ibaqué, Plaza La 21	1.000	1.720	1.304	++	
Tunja (Boyacá)	200	340	269	--		Manizales (Caldas)	1.136	1.500	1.250	+	
Valledupar, Mercabastos	333	583	458	---		Neiva, Surabastos	1.200	1.400	1.267	--	
Villavicencio, CAV	583	833	667	--		Pereira, La 41	1.200	1.400	1.267	-	
						Pereira, Mercasa	1.000	1.200	1.133	-	
<b>Remolacha antioqueña</b>						Peñol (Antioquia)	780	1.000	861	++	
Sincelejo (Sucre)	800	1.000	967	-		Santa Bárbara (Antioquia)	250	600	433	--	
						Sincelejo (Sucre)	800	1.300	1.108	+	
<b>Remolacha bogotana</b>						Tunja (Boyacá)	909	1.591	1.270	+	
Buenaventura (Valle del Cauca)	800	960	893	--		Ubaté (Cundinamarca)	1.350	1.500	1.425	=	
Cali, Cavasa	467	583	514	--		<b>Tomate chonto antioqueño</b>					
Cali, Santa Helena	500	583	558	-		El Santuario (Antioquia)	600	800	717	--	
Cartago (Valle del Cauca)	600	900	678	---		La Ceja (Antioquia)	600	1.200	854	+	
Palmira (Valle del Cauca)	500	500	500	-							
Tuluá (Valle del Cauca)	733	750	744	++							
<b>Remolacha regional</b>											
Cúcuta, Cenabastos	500	600	557	---							
Marinilla (Antioquia)	350	500	428	-							
Pamplona (Norte de Santander)	500	600	579	-							

**Cuadro 1. Mercados mayoristas. Precios de venta de verduras y hortalizas (conclusión)  
2014 (31 de mayo al 6 de junio)**

Productos y mercados	Pesos por kilogramo				Tenden- cia	Productos y mercados	Pesos por kilogramo				Tenden- cia
	Mínimo	Máximo	Medio				Mínimo	Máximo	Medio		
<b>Tomate chonto antioqueño (continuación)</b>						<b>Tomate Riogrande bumangués (continuación)</b>					
Marinilla (Antioquia)	500	900	698		++	Barranquilla, Granabastos	1.273	2.045	1.701		+++
Medellín, Central						Cartagena, Bazurto	1.636	2.273	1.973		++
Mayorista de Antioquia	1.000	1.200	1.071		++	<b>Tomate Riogrande ocañero</b>					
Medellín, Coomerca	800	1.000	969		+++	Barranquilla, Barranquillita	960	1.440	1.220		+++
Montería (Córdoba)	1.100	1.100	1.100		---	Barranquilla, Granabastos	1.400	2.250	1.833		+++
Peñol (Antioquia)	550	700	607		+	Cartagena, Bazurto	1.040	1.917	1.452		+++
Rionegro (Antioquia)	600	900	788		+	Valledupar, Mercabastos	1.042	1.667	1.424		+++
Sonsón (Antioquia)	650	800	738		--	<b>Zanahoria</b>					
<b>Tomate chonto valluno</b>						Armenia, Mercar	867	1.000	923		+++
Buenaventura (Valle del Cauca)	1.300	1.500	1.400		=	Bogotá, D. C., Corabastos	917	1.333	1.158		+++
Cali, Cavasa	1.500	1.700	1.556		++	Bucaramanga, Centroabastos	1.000	1.333	1.174		+++
Cali, Santa Helena	1.300	1.400	1.350		-	Buenaventura (Valle del Cauca)	618	782	688		+++
Medellín, Central						Cali, Cavasa	509	545	527		+++
Mayorista de Antioquia	1.000	1.200	1.078		++	Cartago (Valle del Cauca)	750	1.133	974		+++
Palмира (Valle del Cauca)	1.200	1.300	1.217		-	Chiquinquirá (Boyacá)	1.300	1.400	1.350		+++
Tuluá (Valle del Cauca)	1.200	1.600	1.413		++	Cúcuta, Cenabastos	800	1.600	1.191		+++
<b>Tomate larga vida</b>						Duitama (Boyacá)	700	800	750		-
Bogotá, D. C., Corabastos	1.300	1.600	1.459		+	Ibagué, Plaza La 21	1.120	1.440	1.184		+++
Cali, Cavasa	1.800	1.900	1.813		++	Ipiales (Nariño)	260	400	327		+
Chiquinquirá (Boyacá)	720	920	810		---	Manizales (Caldas)	1.129	1.210	1.149		+++
Medellín, Central						Neiva, Surabastos	800	987	893		+++
Mayorista de Antioquia	1.800	2.000	1.993		-	Palмира (Valle del Cauca)	473	545	509		++
Neiva, Surabastos	1.200	1.400	1.267		--	Pamplona (Norte de Santander)	800	1.000	933		+++
Pasto (Nariño)	1.250	1.400	1.333		-	Pasto (Nariño)	327	491	400		+++
Popayán (Cauca)	1.600	1.667	1.611		+	Pereira, Mercasa	706	706	706		n.d.
Sogamoso (Boyacá)	1.500	1.600	1.550		+	Popayán (Cauca)	667	700	683		+
Tuluá (Valle del Cauca)	2.000	2.100	2.033		+	San Gil (Santander)	800	920	877		+
Tunja (Boyacá)	1.000	1.500	1.307		++	Sincelejo (Sucre)	688	813	750		+
Villavicencio, CAV	1.250	1.600	1.458		-	Sogamoso (Boyacá)	1.167	1.167	1.167		+++
<b>Tomate riñón</b>						Sonsón (Antioquia)	400	400	400		=
Armenia, Mercar	1.800	2.000	1.933		+	Tuluá (Valle del Cauca)	750	1.000	875		+++
Bogotá, D. C., Corabastos	1.889	2.111	2.011		+	Tunja (Boyacá)	1.000	1.167	1.142		+++
Bucaramanga, Centroabastos	1.591	2.045	1.842		+	Ubaté (Cundinamarca)	700	780	740		+++
Cartago (Valle del Cauca)	1.800	2.100	1.944		-	Valledupar, Mercabastos	1.333	1.500	1.361		+++
Ipiales (Nariño)	682	909	840		--	Villavicencio, CAV	1.000	1.333	1.142		+++
Manizales (Caldas)	2.000	2.200	2.050		-	<b>Zanahoria bogotana</b>					
Medellín, Central						Barranquilla, Barranquillita	1.000	1.083	1.051		+++
Mayorista de Antioquia	1.800	2.000	1.974		-	Barranquilla, Granabastos	1.133	1.333	1.235		+++
Pereira, La 41	2.200	2.200	2.200		=	Buenaventura (Valle del Cauca)	1.000	1.033	1.011		+++
Pereira, Mercasa	2.000	2.500	2.178		++	Cali, Cavasa	1.000	1.333	1.156		+++
Sincelejo (Sucre)	2.000	2.200	2.108		+	Cali, Santa Helena	750	1.000	875		++
<b>Tomate riñón valluno</b>						Cartagena, Bazurto	1.167	1.333	1.207		+++
Montería (Córdoba)	2.500	2.500	2.500		+	Cúcuta, Cenabastos	917	1.333	1.147		+++
<b>Tomate Riogrande</b>						Medellín, Central					
Bucaramanga, Centroabastos	1.136	2.045	1.648		++	Mayorista de Antioquia	583	750	721		+++
Bucaramanga, Mercados del centro	1.200	1.200	1.200		-	Pereira, La 41	917	1.133	1.025		+++
Cúcuta, Cenabastos	1.364	1.591	1.404		+++	Pereira, Mercasa	1.067	1.167	1.104		+++
Duitama (Boyacá)	1.200	1.200	1.200		=	Tuluá (Valle del Cauca)	900	1.250	1.067		+++
Montería (Córdoba)	920	1.000	973		-	<b>Zanahoria larga vida</b>					
Pamplona (Norte de Santander)	1.136	1.364	1.288		-	Carmen de Viboral (Antioquia)	421	500	473		++
San Gil (Santander)	1.120	1.400	1.227		-	El Santuario (Antioquia)	417	500	456		-
Socorro (Santander)	1.000	1.200	1.175		-	La Ceja (Antioquia)	600	800	722		++
Sogamoso (Boyacá)	1.364	1.455	1.409		+	Marinilla (Antioquia)	560	600	582		+
Valledupar, Mercabastos	1.000	1.000	1.000		++	Medellín, Central					
Valledupar, Mercado Nuevo	1.000	1.000	1.000		++	Mayorista de Antioquia	471	588	526		+
<b>Tomate Riogrande bumangués</b>						Medellín, Coomerca	471	588	540		-
Barranquilla, Barranquillita	1.120	1.760	1.423		+++	Montería (Córdoba)	706	706	706		-
						Rionegro (Antioquia)	500	588	545		+

**Tendencias:**

- (---) Variación mayor al -20 %  
 (--) Variación entre -10 % y -20 %  
 (-) Variación entre 0 % y -10 %

- (=) Variación igual a 0 %  
 (+) Variación entre 0 % y 10 %  
 (+ +) Variación entre 10 % y 20 %  
 (+++) Variación mayor al 20 %  
 (n.d.) No determinado

## Frutas frescas

### Menor producción de tomate de árbol



Fuente: [www.krishekavintagetreasures.com](http://www.krishekavintagetreasures.com).

Durante la presente semana se incrementaron los precios del tomate de árbol en veintinueve de los cuarenta y un mercados donde se vendió esta fruta. Hubo una reducción de la oferta desde Cabrera (Cundinamarca), Aranzazu, Chinchiná (Caldas), Algeciras, Pitalito, Santa María, Suaza, Guayabal y La Plata (Huila). En Armenia y Barranquilla, por ejemplo, el kilo se vendió a \$2.200 y a \$2.375, respectivamente; 14,91 %, en promedio, más que la semana anterior.

De la misma forma, aumentaron las cotizaciones mayoristas de la pera importada, el maracuyá, el melón Cantalup, la granadilla, el mango de azúcar, las manzanas royal gala y roja importadas y la piña gold. En el caso de la pera importada, se destacó el menor nivel de ingreso desde Chile, lo que generó el alza en el precio en veinticinco de los treinta y dos mercados donde se vendió esta semana. En Cali e Ibagué, por ejemplo, el kilo se vendió a \$3.667 y a \$3.596, lo que representó un alza del 18,36 %.

En el caso del maracuyá, por ejemplo, los precios subieron en veinticinco de los treinta y cuatro mercados donde se vendió a lo largo de la semana. Los comerciantes afirmaron que esta situación obedeció a la finalización de algunos cortes de cosecha en La Unión (Valle del Cauca), Caldas y Risaralda. En Pereira y Bucaramanga, por ejemplo, el alza superó el 15,00 %, transándose el kilo \$1.725 y a \$1.849, respectivamente. La cotización de melón Cantalup también subió esta semana debido al menor nivel de ingreso desde La Unión

(Valle del Cauca) y Capitanejo (Santander), según afirmaron los comerciantes. En Villavicencio y Medellín, por ejemplo, el kilo se vendió a \$1.908 y a \$1.847, respectivamente, lo que indicó un alza superior al 20,00 %, en promedio.

En contraste, descendieron los precios de la mora de Castilla, los limones Tahití y común, los aguacates papelillo y común, las naranjas Valencia y común, el kiwi y el coco. Ingresó una mayor cantidad de mora de Castilla desde La Ceja, Envigado, La Unión (Antioquia), Aguadas, Riosucio (Caldas), Pamplona y Cucutilla (Norte de Santander), lo que generó una caída en la cotización. En Barranquilla e Ibagué, por ejemplo, el kilo se vendió a \$2.523 y a \$1.850, respectivamente, lo que representó un descenso del 16,30 %.

En cuanto al limón Tahití, disminuyó su precio ante la buena producción por la que están atravesando los cultivos establecidos en Lebrija, Girón, Socorro y Piedecuesta (Santander). Esta situación se registró en diecinueve de los veintisiete mercados donde se vendió esta semana. En Bucaramanga y Duitama, por ejemplo, la reducción superó el 15,00 % y el kilo se transó a \$500 y a \$1.300, respectivamente. Finalmente, la salida de las cosechas del aguacate papelillo en la Costa Atlántica y Valle del Cauca hizo que cayera su cotización; en Cali y Armenia, por su parte, el descenso fue del 10,40 %, vendiéndose el kilo a \$2.181 y a \$2.063, respectivamente.

**Gráfico 3. Comportamiento de los precios mayoristas del tomate de árbol 2014 (10 de mayo al 6 de junio)**

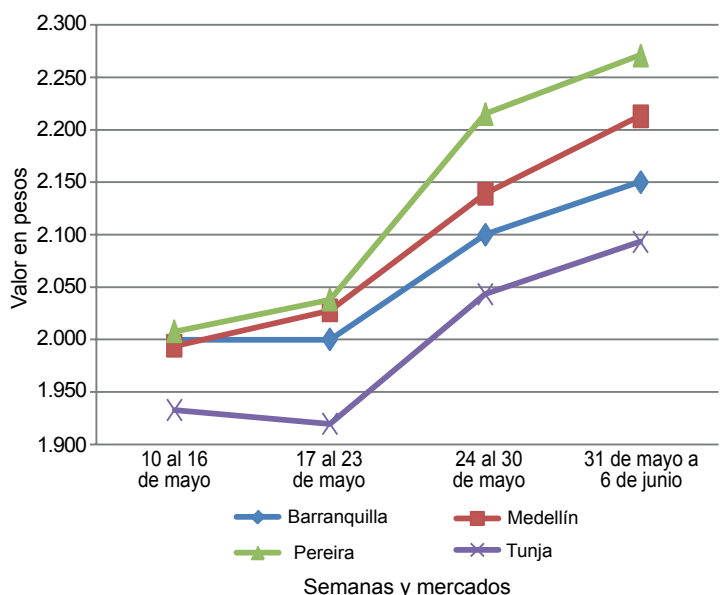

Fuente: SIPSA-DANE.

**Cuadro 2. Mercados mayoristas. Precios de venta de frutas frescas  
2014 (31 de mayo al 6 de junio)**

Productos y mercados	Pesos por kilogramo				Tenden- cia	Productos y mercados	Pesos por kilogramo				Tenden- cia
	Mínimo	Máximo	Medio				Mínimo	Máximo	Medio		
<b>Aguacate común</b>						<b>Banano criollo (continuación)</b>					
Barranquilla, Barranquillita	1.800	2.000	1.900	=	Cúcuta, La Nueva Sexta	833	1.000	907	-		
Bucaramanga, Centroabastos	3.000	3.000	3.000	--	Ibagué, Plaza La 21	560	800	709	+		
Buenaventura (Valle del Cauca)	1.800	2.000	1.867	+	Ipiales (Nariño)	444	481	469	+		
Cartagena, Bazurto	3.000	3.400	3.083	+	La Ceja (Antioquia)	500	600	533	-		
Cúcuta, Cenabastos	2.500	2.500	2.500	--	La Virginia (Risaralda)	275	295	288	+		
Ibagué, Plaza La 21	2.000	2.000	2.000	=	Manizales (Caldas)	500	600	558	=		
La Ceja (Antioquia)	1.000	1.300	1.144	++	Medellín, Central						
Manizales (Caldas)	1.800	2.000	1.933	=	Mayorista de Antioquia	600	700	670	+		
Medellín, Central					Medellín, Coomerca	600	600	600	=		
Mayorista de Antioquia	1.200	1.500	1.439	++	Neiva, Surabastos	720	800	760	+		
Medellín, Coomerca	800	900	875	+	Palmira (Valle del Cauca)	550	600	585	+		
Montería (Córdoba)	1.300	1.400	1.367	-	Pamplona (Norte de Santander)	500	567	520	+		
Neiva, Surabastos	2.400	3.200	2.650	-	Pereira, La 41	550	700	606	-		
Santa Bárbara (Antioquia)	750	1.000	916	-	Pereira, Mercasa	500	600	563	=		
Sincelejo (Sucre)	2.000	2.000	2.000	=	Popayán (Cauca)	750	800	775	-		
Socorro (Santander)	3.000	3.000	3.000	n.d.	Rionegro (Antioquia)	620	700	689	+		
Tuluá (Valle del Cauca)	1.000	1.500	1.333	-	San Gil (Santander)	320	520	421	-		
Tunja (Boyacá)	1.750	2.000	1.833	-	Santa Bárbara (Antioquia)	300	350	319	+		
Valledupar, Mercado Nuevo	1.600	2.000	1.733	--	Socorro (Santander)	400	480	440	-		
Villavicencio, CAV	1.429	1.714	1.560	-	Sonsón (Antioquia)	400	400	400	=		
					Tuluá (Valle del Cauca)	500	500	500	=		
<b>Aguacate Hass</b>					Tunja (Boyacá)	1.150	1.200	1.175	+		
Bogotá, D. C., Corabastos	3.000	3.500	3.220	-	Yarumal (Antioquia)	444	500	472	-		
La Ceja (Antioquia)	1.200	1.600	1.378	+							
Medellín, Central					<b>Banano Urabá</b>						
Mayorista de Antioquia	1.500	1.600	1.567	-	Barranquilla, Barranquillita	420	510	475	+		
Popayán (Cauca)	1.300	1.400	1.375	---	Barranquilla, Granabastos	420	480	460	+		
Rionegro (Antioquia)	1.500	1.700	1.605	-	Bogotá, D. C., Corabastos	750	750	750	=		
San Vicente (Antioquia)	1.500	1.600	1.550	+	Bucaramanga, Centroabastos	800	850	828	-		
Sonsón (Antioquia)	1.500	1.600	1.550	-	Cartagena, Bazurto	520	520	520	=		
Tunja (Boyacá)	2.500	2.700	2.567	--	Chiquinquirá (Boyacá)	800	850	825	=		
					Duitama (Boyacá)	750	800	775	-		
<b>Aguacate papelillo</b>					Medellín, Central						
Armenia, Mercar	1.800	2.300	2.063	--	Mayorista de Antioquia	750	750	750	+		
Armenia, Retiro	1.600	1.800	1.675	--	Medellín, Coomerca	350	350	350	=		
Barranquilla, Barranquillita	4.000	4.000	4.000	--	Montería (Córdoba)	750	800	761	=		
Bogotá, D. C., Corabastos	3.500	4.000	3.693	+	Pamplona (Norte de Santander)	1.000	1.000	1.000	=		
Bucaramanga, Centroabastos	3.000	4.000	3.562	-	Sincelejo (Sucre)	480	600	520	+		
Buenaventura (Valle del Cauca)	2.000	2.700	2.433	--	Sogamoso (Boyacá)	800	850	825	=		
Cali, Cavasa	2.000	2.300	2.181	-	Tunja (Boyacá)	800	850	823	+		
Cali, Santa Helena	2.500	2.800	2.550	--	Valledupar, Mercabastos	438	475	450	+		
Cartagena, Bazurto	5.000	5.000	5.000	=	Villavicencio, CAV	600	640	623	+		
Cartago (Valle del Cauca)	2.000	2.500	2.233	--							
Duitama (Boyacá)	4.000	4.000	4.000	-	<b>Borojó</b>						
Ibagué, Plaza La 21	3.000	3.300	3.075	+	Bogotá, D. C., Corabastos	2.800	3.000	2.942	+		
Manizales (Caldas)	2.000	2.500	2.300	-	Bucaramanga, Centroabastos	3.500	4.000	3.719	-		
Medellín, Central					Cúcuta, Cenabastos	3.000	3.500	3.292	-		
Mayorista de Antioquia	1.600	2.000	1.844	+	Medellín, Central						
Neiva, Surabastos	2.500	3.000	2.917	+	Mayorista de Antioquia	1.800	2.000	1.905	-		
Palmira (Valle del Cauca)	2.200	2.400	2.300	-	Montería (Córdoba)	3.500	4.500	3.944	+		
Pereira, La 41	2.000	2.300	2.175	+	Pamplona (Norte de Santander)	5.000	5.000	5.000	=		
Pereira, Mercasa	1.800	2.000	1.933	-	Villavicencio, CAV	3.500	4.000	3.563	=		
Popayán (Cauca)	3.000	3.100	3.050	-							
Rionegro (Antioquia)	2.300	2.400	2.367	-	<b>Breva</b>						
Sogamoso (Boyacá)	3.500	3.500	3.500	---	Armenia, Mercar	2.400	2.800	2.560	+		
Tuluá (Valle del Cauca)	2.000	2.300	2.200	-	Bogotá, D. C., Corabastos	3.800	4.000	3.948	+		
Villavicencio, CAV	3.500	4.000	3.929	-	Bucaramanga, Centroabastos	3.000	3.000	3.000	=		
					Ibagué, Plaza La 21	2.000	2.400	2.200	+++		
<b>Badea</b>					Medellín, Central						
Bucaramanga, Centroabastos	1.250	1.500	1.379	-	Mayorista de Antioquia	2.000	2.500	2.167	-		
Neiva, Surabastos	1.100	1.200	1.183	+							
					<b>Ciruela negra chilena</b>						
<b>Banano bocadillo</b>					Cúcuta, Cenabastos	8.000	8.000	8.000	=		
Bogotá, D. C., Corabastos	1.250	1.250	1.250	+	Valledupar, Mercado Nuevo	7.500	7.500	7.500	=		
Medellín, Central											
Mayorista de Antioquia	700	800	767	-	<b>Ciruela roja</b>						
Santa Bárbara (Antioquia)	500	667	625	+	Bogotá, D. C., Corabastos	2.200	3.000	2.543	++		
Tunja (Boyacá)	1.538	1.692	1.615	=	Bucaramanga, Centroabastos	2.600	2.800	2.710	-		
					Cúcuta, Cenabastos	3.000	3.000	3.000	=		
<b>Banano criollo</b>					Medellín, Central						
Armenia, Mercar	400	500	444	+	Mayorista de Antioquia	2.800	3.500	3.033	+		
Armenia, Retiro	280	330	301	+	Neiva, Surabastos	2.400	3.200	2.893	++		
Barranquilla, Barranquillita	420	480	465	++	Pamplona (Norte de Santander)	2.500	2.500	2.500	=		
Bogotá, D. C., Corabastos	950	1.000	977	+	Tunja (Boyacá)	2.000	2.400	2.233	+		
Bucaramanga, Centroabastos	1.000	1.200	1.100	=							
Buenaventura (Valle del Cauca)	700	750	717	=	<b>Coco</b>						
Cali, Cavasa	550	600	575	=	Armenia, Mercar	1.600	1.600	1.600	=		
Cali, Santa Helena	550	600	575	=	Barranquilla, Barranquillita	1.700	1.800	1.750	=		
Cartago (Valle del Cauca)	480	480	480	-	Bogotá, D. C., Corabastos	3.000	3.000	3.000	=		
Chiquinquirá (Boyacá)	1.000	1.033	1.017	=	Bucaramanga, Centroabastos	2.167	2.250	2.211	-		
Cúcuta, Cenabastos	1.000	1.000	1.000	=	Buenaventura (Valle del Cauca)	833	833	833	=		
					Cali, Cavasa	1.455	1.455	1.455	=		



**Cuadro 2. Mercados mayoristas. Precios de venta de frutas frescas (continuación)  
2014 (31 de mayo al 6 de junio)**

Productos y mercados	Pesos por kilogramo				Tenden- cia	Productos y mercados	Pesos por kilogramo				Tenden- cia
	Mínimo	Máximo	Medio				Mínimo	Máximo	Medio		
<b>Guanábana (continuación)</b>						<b>Kiwi (continuación)</b>					
Villavicencio, CAV	3.000	3.200	3.017	=		Chiquinquirá (Boyacá)	5.500	6.000	5.750	=	
<b>Guayaba agria</b>						Cúcuta, Cenabastos	7.000	8.000	7.333	+	
Armenia, Mercar	1.800	2.000	1.950	+		Ibagué, Plaza La 21	4.500	4.700	4.600	+	
Cartago (Valle del Cauca)	1.800	2.100	1.972	-		Manizales (Caldas)	5.556	6.111	5.833	-	
Manizales (Caldas)	1.700	2.000	1.850	--		Medellín, Central					
Montería (Córdoba)	2.000	2.000	2.000	n.d.		Mayorista de Antioquia	4.200	5.000	4.676	-	
Pereira, La 41	1.800	2.000	1.900	+		Neiva, Surabastos	4.800	5.200	4.992	-	
Pereira, Mercasa	1.500	1.800	1.600	-		Pamplona (Norte de Santander)	6.000	6.000	6.000	=	
Sincelejo (Sucre)	2.000	2.400	2.133	-		Pasto (Nariño)	4.222	5.000	4.679	-	
<b>Guayaba Atlántico</b>						Pereira, La 41	4.800	5.500	5.000	-	
Barranquilla, Barranquillita	1.600	1.720	1.667	=		Pereira, Mercasa	4.800	5.000	4.933	-	
<b>Guayaba común</b>						Popayán (Cauca)	4.400	4.600	4.550	-	
Barranquilla, Barranquillita	1.583	1.792	1.656	-		San Gil (Santander)	6.000	6.000	6.000	=	
Cartagena, Bazurto	1.360	1.400	1.387	-		Socorro (Santander)	6.000	6.000	6.000	=	
Chiquinquirá (Boyacá)	720	800	760	++		Tuluá (Valle del Cauca)	5.000	5.400	5.200	=	
Cúcuta, Cenabastos	1.400	1.600	1.506	-		Tunja (Boyacá)	4.444	5.333	4.756	-	
Pamplona (Norte de Santander)	1.400	1.600	1.450	-		Villavicencio, CAV	4.500	5.400	4.654	-	
Sincelejo (Sucre)	1.600	2.000	1.756	+		<b>Limón común</b>					
Tunja (Boyacá)	682	727	695	-		Armenia, Mercar	1.300	1.500	1.375	+	
Valledupar, Mercabastos	1.600	1.800	1.767	=		Bogotá, D. C., Corabastos	929	1.000	998	-	
<b>Guayaba manzana</b>						Bucaramanga, Centroabastos	800	1.000	911	-	
Cartago (Valle del Cauca)	1.200	1.500	1.350	+		Bucaramanga, Mercados del centro	920	1.000	960	--	
Manizales (Caldas)	1.500	1.700	1.550	=		Cartagena, Bazurto	1.000	1.067	1.044	-	
Medellín, Central						Cartago (Valle del Cauca)	1.200	1.600	1.322	+	
Mayorista de Antioquia	1.500	1.600	1.582	+		Chiquinquirá (Boyacá)	1.143	1.429	1.286	-	
Pereira, La 41	1.300	1.400	1.350	+		Cúcuta, Cenabastos	1.000	1.200	1.113	--	
Rionegro (Antioquia)	1.700	2.000	1.805	+		Cúcuta, La Nueva Sexta	1.250	1.667	1.354	---	
Tuluá (Valle del Cauca)	1.300	1.500	1.400	=		Ibagué, Plaza La 21	960	1.040	987	+	
<b>Guayaba pera</b>						Medellín, Central					
Armenia, Mercar	1.000	1.100	1.038	+		Mayorista de Antioquia	2.000	2.000	2.000	=	
Barranquilla, Barranquillita	1.800	2.000	1.883	=		Medellín, Coomerca	900	1.000	943	-	
Barranquilla, Granabastos	1.800	2.100	1.975	+		Montería (Córdoba)	1.143	1.214	1.151	-	
Bogotá, D. C., Corabastos	2.000	2.143	2.079	+		Neiva, Surabastos	880	960	947	+	
Bucaramanga, Centroabastos	880	1.200	1.029	--		Pamplona (Norte de Santander)	2.083	2.500	2.222	--	
Buenaventura (Valle del Cauca)	1.400	1.500	1.433	=		Pereira, Mercasa	1.000	1.400	1.133	--	
Cali, Cavasa	1.200	1.300	1.206	-		Rionegro (Antioquia)	1.200	1.500	1.339	+	
Cali, Santa Helena	1.200	1.200	1.200	=		San Gil (Santander)	1.200	1.400	1.233	--	
Cartagena, Bazurto	1.700	1.900	1.789	-		Sincelejo (Sucre)	1.000	1.143	1.024	--	
Cartago (Valle del Cauca)	900	1.000	961	-		Socorro (Santander)	1.600	1.600	1.600	++	
Chiquinquirá (Boyacá)	1.500	1.800	1.675	+		Tunja (Boyacá)	1.120	1.280	1.200	-	
Duitama (Boyacá)	1.600	1.800	1.675	+		Valledupar, Mercado Nuevo	1.200	1.400	1.333	+	
Ibagué, Plaza La 21	1.300	1.600	1.475	-		Villavicencio, CAV	800	1.200	993	-	
Ipiales (Nariño)	1.400	1.500	1.483	+		<b>Limón común Ciénaga</b>					
La Ceja (Antioquia)	1.000	1.000	1.000	=		Barranquilla, Barranquillita	1.250	1.375	1.333	+	
Manizales (Caldas)	900	1.000	975	=		Cartagena, Bazurto	1.200	1.556	1.407	+	
Medellín, Central						Sincelejo (Sucre)	1.250	1.250	1.250	--	
Mayorista de Antioquia	1.000	1.200	1.102	+		Valledupar, Mercado Nuevo	1.400	1.400	1.400	-	
Medellín, Coomerca	900	900	900	+		<b>Limón común valluno</b>					
Neiva, Surabastos	1.700	1.800	1.775	+		Buenaventura (Valle del Cauca)	2.400	2.800	2.567	--	
Palmira (Valle del Cauca)	1.200	1.400	1.275	--		Cali, Cavasa	833	833	833	-	
Pasto (Nariño)	1.100	1.250	1.181	-		Cali, Santa Helena	1.000	1.167	1.083	-	
Pereira, La 41	1.000	1.200	1.133	=		Palmira (Valle del Cauca)	1.333	1.500	1.444	-	
Pereira, Mercasa	900	1.100	1.000	+		Tuluá (Valle del Cauca)	833	833	833	--	
Popayán (Cauca)	1.250	1.300	1.263	+		<b>Limón mandarino</b>					
Rionegro (Antioquia)	1.200	1.500	1.365	+		Armenia, Mercar	800	900	850	+	
San Gil (Santander)	1.800	1.880	1.813	-		Ibagué, Plaza La 21	600	650	613	--	
Socorro (Santander)	2.500	2.500	2.500	=		La Ceja (Antioquia)	600	800	708	-	
Sogamoso (Boyacá)	1.700	1.800	1.750	-		Medellín, Central					
Tuluá (Valle del Cauca)	1.000	1.200	1.133	+		Mayorista de Antioquia	700	900	791	+	
Tunja (Boyacá)	1.600	1.800	1.730	-		Medellín, Coomerca	600	700	671	--	
Ubaté (Cundinamarca)	1.800	1.800	1.800	=		Pereira, La 41	600	1.000	867	+++	
Villavicencio, CAV	1.300	1.600	1.492	+		Pereira, Mercasa	600	1.000	758	--	
<b>Gulupa</b>						Peñol (Antioquia)	900	950	922	+	
Bogotá, D. C., Corabastos	1.467	1.667	1.557	-		Santa Bárbara (Antioquia)	250	500	355	---	
<b>Higo</b>						Villavicencio, CAV	1.200	1.600	1.458	+	
Bogotá, D. C., Corabastos	5.000	6.000	5.470	-		<b>Limón Tahiti</b>					
Medellín, Central						Armenia, Mercar	800	900	875	+	
Mayorista de Antioquia	2.300	2.800	2.470	---		Bogotá, D. C., Corabastos	1.143	1.286	1.193	-	
Sonsón (Antioquia)	2.000	2.500	2.175	--		Bucaramanga, Centroabastos	600	800	696	-	
<b>Kiwi</b>						Bucaramanga, Mercados del centro	480	520	500	--	
Bogotá, D. C., Corabastos	4.800	5.000	4.927	-		Cali, Cavasa	700	900	856	--	
Bucaramanga, Centroabastos	4.500	5.000	4.662	-		Cali, Santa Helena	700	800	783	--	
Cali, Cavasa	4.500	4.500	4.500	=		Cartago (Valle del Cauca)	600	700	622	---	
Cali, Santa Helena	4.000	4.400	4.200	-		Cúcuta, Cenabastos	833	1.042	893	--	
						Duitama (Boyacá)	1.200	1.400	1.300	--	
						Ibagué, Plaza La 21	1.120	1.120	1.120	-	
						Manizales (Caldas)	600	900	731	---	













**Cuadro 2. Mercados mayoristas. Precios de venta de frutas frescas (conclusión)  
2014 (31 de mayo al 6 de junio)**

Productos y mercados	Pesos por kilogramo				Tenden- cia	Productos y mercados	Pesos por kilogramo				Tenden- cia
	Precios			Tenden- cia			Precios			Tenden- cia	
	Mínimo	Máximo	Medio				Mínimo	Máximo	Medio		
<b>Uva Isabela (continuación)</b>						<b>Uva red globe nacional (continuación)</b>					
Tuluá (Valle del Cauca)	2.000	2.000	2.000	=		Villavicencio, CAV	2.727	3.273	2.920	-	
Tunja (Boyacá)	2.640	2.720	2.664	-		<b>Uva roja</b>					
Ubaté (Cundinamarca)	3.000	3.000	3.000	=		Duitama (Boyacá)	2.750	2.833	2.771	=	
Villavicencio, CAV	2.640	3.040	2.860	-		Ipiales (Nariño)	3.125	3.250	3.177	-	
<b>Uva negra</b>						Neiva, Surabastos	3.800	4.000	3.950	+	
Cartago (Valle del Cauca)	2.400	2.800	2.547	-		Pereira, La 41	5.000	5.000	5.000	=	
Duitama (Boyacá)	2.500	2.500	2.500	-		Pereira, Mercasa	5.000	5.556	5.160	+	
Sogamoso (Boyacá)	2.500	2.500	2.500	-		Sincelejo (Sucre)	3.889	4.222	4.000	-	
<b>Uva red globe nacional</b>						Sogamoso (Boyacá)	2.833	2.917	2.875	+	
Armenia, Mercar	2.880	3.200	3.040	-		<b>Uva verde</b>					
Barranquilla, Barranquillita	3.200	3.360	3.253	-		Bogotá, D. C., Corabastos	2.545	3.556	3.005	-	
Barranquilla, Granabastos	4.400	4.600	4.500	=		Bucaramanga, Centroabastos	2.400	2.400	2.400	=	
Bogotá, D. C., Corabastos	2.545	3.556	3.048	-		Cartago (Valle del Cauca)	2.000	2.000	2.000	++	
Bucaramanga, Centroabastos	2.560	2.800	2.590	-		Cúcuta, Cenabastos	3.889	4.222	4.056	=	
Cali, Cavasa	3.111	3.333	3.259	++		Duitama (Boyacá)	2.500	2.667	2.563	-	
Cali, Santa Helena	2.250	3.000	2.688	--		Manizales (Caldas)	2.800	2.960	2.880	+	
Cartagena, Bazurto	3.889	4.222	4.022	+		Medellín, Central					
Ibaqué, Plaza La 21	2.800	3.600	3.290	-		Mayorista de Antioquia	2.778	3.000	2.871	-	
La Ceja (Antioquia)	3.111	3.111	3.111	-		Neiva, Surabastos	3.800	4.000	3.967	+	
Manizales (Caldas)	2.800	3.040	2.960	-		San Gil (Santander)	4.222	4.444	4.370	=	
Medellín, Central						Sincelejo (Sucre)	2.800	2.800	2.800	=	
Mayorista de Antioquia	2.545	2.889	2.725	-		Socorro (Santander)	3.364	3.364	3.364	-	
Montería (Córdoba)	3.556	3.556	3.556	-		Sogamoso (Boyacá)	2.667	2.750	2.708	+	
Pasto (Nariño)	2.240	2.560	2.364	-		Tunja (Boyacá)	2.727	3.000	2.809	-	
Pereira, La 41	3.000	3.500	3.325	-		Villavicencio, CAV	2.083	2.917	2.538	-	
Pereira, Mercasa	2.900	3.300	3.011	-		<b>Zapote</b>					
Popayán (Cauca)	5.222	5.333	5.250	-		Barranquilla, Barranquillita	1.500	1.500	1.500	=	
Rionegro (Antioquia)	3.111	3.778	3.333	-		Valledupar, Mercado Nuevo	3.000	3.000	3.000	=	
San Gil (Santander)	4.222	4.667	4.407	-							
Socorro (Santander)	3.455	3.455	3.455	=							
Tuluá (Valle del Cauca)	3.000	3.200	3.067	=							

## Tendencias:

- (---) Variación mayor al -20 %  
 (--) Variación entre -10 % y -20 %  
 (-) Variación entre 0 % y -10 %

- (=) Variación igual a 0 %  
 (+) Variación entre 0 % y 10 %  
 (+ +) Variación entre 10 % y 20 %  
 (+++) Variación mayor al 20 %  
 (n.d.) No determinado

## Tubérculos, raíces y plátanos

### Subió la cotización de la yuca criolla



Fuente: DANE.

En el transcurso de la semana se registró un alza en los precios de la yuca criolla en once de los diecisiete mercados donde se negoció. Esta situación obedeció a una disminución en la oferta proveniente de Plato (Magdalena), El Carmen de Bolívar, San Cayetano (Bolívar), Saravena (Arauca) y Sucre. En Cartagena y Montería, por ejemplo, el kilo se cotizó a \$431 y a \$419, respectivamente; un 14,19 %, en promedio, más.

A su vez, subieron los precios de los ñames diamante y espino, la yuca chirosa, el ulluco y el plátano dominico verde. Para el ñame diamante, la disminución en la oferta desde los municipios de El Carmen de Bolívar, San Juan de Nepomuceno y San Cayetano (Bolívar), al disminuir las labores de recolección, fue la causa principal para que se elevara el precio en cuatro de los siete mercados donde se comercializó. Por ejemplo, en Sincelejo se negoció el kilo a \$700; un 15,54 % más que la semana anterior.

En cuanto a las papas, subieron los precios de las variedades suprema, Betina, rubí, R-12 negra y criolla limpia. En el caso de la papa suprema, su cotización subió en quince de los de los veintidós mercados donde se vendió, a causa de la baja oferta que ingresó desde Pasto, Ipiales (Nariño) y Tunja (Boyacá). En Armenia y Bucaramanga, el kilo se cotizó a \$925 y a \$986; es decir, un incremento del 15,61 % frente a los precios de la semana anterior.

También aumentó la cotización de la papa criolla limpia debido a la reducción de la oferta desde el altiplano cundiboyacense, donde las lluvias han dificultado la recolección, a lo que se sumó el menor ingreso desde el oriente antioqueño. Según los comerciantes, esta situación se registró en veintinueve de los treinta y siete mercados donde se negoció. En Cúcuta y Medellín, por ejemplo, el alza superó el 15,00 %, ofreciéndose el kilo a \$1.927 y a \$1.393, respectivamente.

Por el contrario, bajaron las cotizaciones de los plátanos hartón y dominico hartón verdes y la arracacha amarilla. En el caso del plátano hartón verde, el precio disminuyó en veintidós de los treinta y ocho mercados donde se comercializó esta semana. El aumento de las cosechas en las zonas de cultivo del Eje Cafetero y la buena llegada del producto desde la región del Urabá y Saravena (Arauca) fueron las razones para que bajara la cotización. Por ejemplo, en Barranquilla y Tunja se vendió el kilo a \$1.140 y a \$960, respectivamente.

Finalmente, en el caso de la arracacha amarilla, la salida de las cosechas en Cajamarca (Tolima) y Fosca (Cundinamarca) generó una mayor oferta y, por ende, una reducción en el precio. La caída se registró en diez de los dieciocho mercados donde se vendió. En Villavieja el kilo se cotizó a \$804; un 12,32 % menos.

**Gráfico 4. Comportamiento de los precios mayoristas de la yuca criolla 2014 (10 de mayo al 6 de junio)**

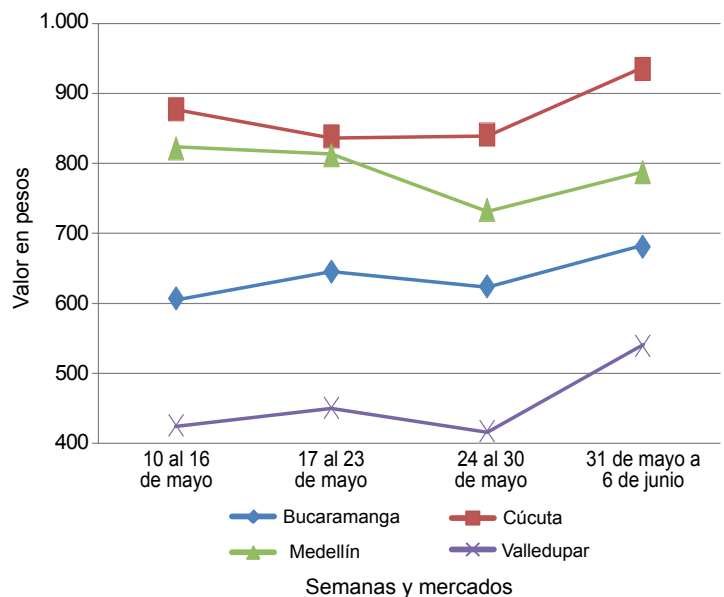

Fuente: SIPSA-DANE.







**Cuadro 3. Mercados mayoristas. Precios de venta de tubérculos, raíces y plátanos (conclusión)  
2014 (31 de mayo al 6 de junio)**

Productos y mercados	Pesos por kilogramo				Tenden- cia	Productos y mercados	Pesos por kilogramo				Tenden- cia
	Mínimo	Máximo	Medio	Precios			Mínimo	Máximo	Medio	Precios	
<b>Plátano guineo (continuación)</b>						<b>Plátano hartón verde (continuación)</b>					
Cartago (Valle del Cauca)	550	650	600		+	Villavicencio, CAV	880	1.040	998		-
Cúcuta, Cenabastos	333	333	333		=	<b>Plátano hartón verde ecuatoriano</b>					
Ibaqué, Plaza La 21	800	800	800		=	Bogotá, D. C., Corabastos	733	800	776		-
La Ceja (Antioquia)	400	450	425		++	Cali, Santa Helena	600	600	600		+
La Virginia (Risaralda)	284	300	291		=	Ipiales (Nariño)	567	567	567		=
Manizales (Caldas)	400	500	450		=	Palmira (Valle del Cauca)	633	633	633		=
Medellín, Central						Pasto (Nariño)	567	600	586		-
Mayorista de Antioquia	800	800	800		-	<b>Plátano hartón verde llanero</b>					
Medellín, Coomerca	600	600	600		=	Bogotá, D. C., Corabastos	1.227	1.273	1.255		-
Neiva, Surabastos	1.000	1.000	1.000		=	<b>Ulluco</b>					
Pereira, La 41	440	600	505		n.d.	Buenaventura (Valle del Cauca)	1.000	1.400	1.233		-
Pereira, Mercasa	440	600	505		=	Cali, Cavasa	833	833	833		=
Peñol (Antioquia)	433	500	474		-	Cali, Santa Helena	500	625	575		+
Rionegro (Antioquia)	600	700	668		+	Ipiales (Nariño)	533	667	600		+++
Santa Bárbara (Antioquia)	333	400	367		+	Pasto (Nariño)	325	500	408		+++
Sonsón (Antioquia)	200	200	200		=	Popayán (Cauca)	783	817	792		++
Tuluá (Valle del Cauca)	500	600	533		=	Tuluá (Valle del Cauca)	750	750	750		-
Tunja (Boyacá)	467	533	507		-	<b>Yuca chirosa</b>					
Villavicencio, CAV	1.333	1.333	1.333		=	Buenaventura (Valle del Cauca)	600	640	627		=
Yarumal (Antioquia)	267	333	300		+	Ibaqué, Plaza La 21	500	667	615		+
<b>Plátano hartón maduro</b>						La Ceja (Antioquia)	560	800	744		-
Armenia, Mercar	600	650	613		-	Medellín, Coomerca	680	680	680		-
Bogotá, D. C., Corabastos	1.100	1.200	1.143		-	Montería (Córdoba)	343	486	419		+
Ibaqué, Plaza La 21	609	1.000	794		+	Rionegro (Antioquia)	520	800	614		+
Ipiales (Nariño)	567	567	567		=	<b>Yuca criolla</b>					
Medellín, Central						Barranquilla, Barranquillita	375	375	375		=
Mayorista de Antioquia	900	1.000	962		-	Barranquilla, Granabastos	450	500	467		=
Neiva, Surabastos	650	700	696		-	Bucaramanga, Centroabastos	619	714	684		+
Pereira, La 41	600	700	642		-	Bucaramanga, Mercados del centro	667	714	690		+
Pereira, Mercasa	600	600	600		-	Cartagena, Bazurto	367	500	431		++
Tunja (Boyacá)	900	1.000	960		-	Cartago (Valle del Cauca)	480	600	542		-
<b>Plátano hartón verde</b>						Chiquinquirá (Boyacá)	667	733	697		=
Armenia, Mercar	600	650	638		-	Cúcuta, Cenabastos	714	1.143	931		++
Armenia, Retiro	500	580	534		-	Medellín, Central					
Barranquilla, Barranquillita	1.140	1.200	1.170		=	Mayorista de Antioquia	640	900	791		+
Barranquilla, Granabastos	1.140	1.140	1.140		=	Montería (Córdoba)	371	457	419		+
Bogotá, D. C., Corabastos	1.100	1.250	1.152		-	Pamplona (Norte de Santander)	595	667	635		++
Bucaramanga, Centroabastos	1.040	1.120	1.048		-	San Gil (Santander)	320	714	547		-
Bucaramanga, Mercados del centro	1.040	1.120	1.080		-	Sincedejo (Sucre)	500	600	550		+
Buenaventura (Valle del Cauca)	1.067	1.067	1.067		=	Socorro (Santander)	360	440	402		-
Cali, Cavasa	750	750	750		-	Tunja (Boyacá)	680	720	700		+
Cali, Santa Helena	750	800	767		-	Valledupar, Mercabastos	500	600	558		+++
Cartagena, Bazurto	1.140	1.230	1.193		+	Valledupar, Mercado Nuevo	500	600	558		+++
Chiquinquirá (Boyacá)	700	1.100	873		-	<b>Yuca ICA</b>					
Cúcuta, Cenabastos	952	1.111	1.035		+	Armenia, Mercar	440	480	470		=
Duitama (Boyacá)	700	740	715		-	Armenia, Retiro	260	280	275		-
Ibaqué, Plaza La 21	609	1.000	794		+	Cali, Cavasa	480	480	480		-
La Ceja (Antioquia)	850	1.000	908		=	Cali, Santa Helena	400	440	420		-
La Virginia (Risaralda)	258	281	272		+	Manizales (Caldas)	720	800	773		=
Medellín, Central						Medellín, Central					
Mayorista de Antioquia	900	1.000	962		-	Mayorista de Antioquia	560	800	685		+
Medellín, Coomerca	750	800	763		+	Palmira (Valle del Cauca)	480	480	480		-
Montería (Córdoba)	500	650	594		--	Pasto (Nariño)	329	486	381		++
Neiva, Surabastos	750	800	796		-	Pereira, La 41	480	520	507		=
Palmira (Valle del Cauca)	700	750	736		-	Pereira, Mercasa	560	600	587		=
Pamplona (Norte de Santander)	571	711	628		=	Popayán (Cauca)	533	600	571		-
Pereira, La 41	600	700	642		-	Tuluá (Valle del Cauca)	520	560	533		=
Pereira, Mercasa	600	600	600		-	<b>Yuca llanera</b>					
Popayán (Cauca)	760	800	770		+	Bogotá, D. C., Corabastos	714	893	822		++
Rionegro (Antioquia)	900	1.000	965		+	Duitama (Boyacá)	600	667	650		-
San Gil (Santander)	320	640	500		-	Neiva, Surabastos	800	800	800		-
Santa Bárbara (Antioquia)	500	700	600		+	Sogamoso (Boyacá)	600	667	633		=
Sincedejo (Sucre)	1.020	1.050	1.033		+	Ubaté (Cundinamarca)	1.120	1.120	1.120		++
Socorro (Santander)	400	640	500		-	Villavicencio, CAV	567	600	583		+
Sogamoso (Boyacá)	700	1.136	912		-						
Tuluá (Valle del Cauca)	750	800	763		-						
Tunja (Boyacá)	900	1.000	960		-						
Ubaté (Cundinamarca)	1.556	1.556	1.556		+++						
Valledupar, Mercabastos	960	1.200	1.115		+						
Valledupar, Mercado Nuevo	1.050	1.140	1.110		+						

**Tendencias:**

- (---) Variación mayor al -20 %  
 (--) Variación entre -10 % y -20 %  
 (-) Variación entre 0 % y -10 %

- (=) Variación igual a 0 %  
 (+) Variación entre 0 % y 10 %  
 (+ +) Variación entre 10 % y 20 %  
 (+++) Variación mayor al 20 %  
 (n.d.) No determinado

## Granos, carnes y procesados

### Aumentó abastecimiento de frijol cargamanto

El buen tiempo registrado en El Santuario, El Carmen de Vibalora y San Vicente (Antioquia) favoreció el secado del frijol cargamanto blanco, lo que se tradujo en una caída de sus precios a lo largo de la semana. En Medellín, principal destino de la producción de esta zona, la reducción fue de 3,53 %, vendiéndose el kilo a \$4.100.

La finalización de la veda de bagre rayado generó la reducción del precio de esta especie, ya que se contó con más cantidad desde La Dorada (Caldas), Arauca y Magdalena. En el caso del pescado entero congelado, en Medellín el kilo se vendió a \$14.567; 11,18 % menos que la semana anterior.

De la misma forma, cayó la cotización del queso costeño, pues las lluvias en Cesar y Sucre beneficiaron la producción de leche; esta situación se observó en doce de los veinticuatro mercados donde se negoció esta semana. En Montería y Barranquilla, por ejemplo, el kilo se vendió a \$7.867 y a \$7.450, respectivamente; 9,15 %, en promedio, menos.

Asimismo, mejoró el abastecimiento de maíz amarillo con cáscara desde Valle del Cauca, Córdoba y Cesar, lo que

ocasionó la reducción en la cotización esta semana. En Bogotá D. C. y Cartagena, por ejemplo, el kilo se comercializó a \$786 y a \$813, respectivamente; 8,01 % menos.

**Gráfico 5. Comportamiento de los precios mayoristas del frijol cargamanto blanco 2014 (10 de mayo al 6 de junio)**

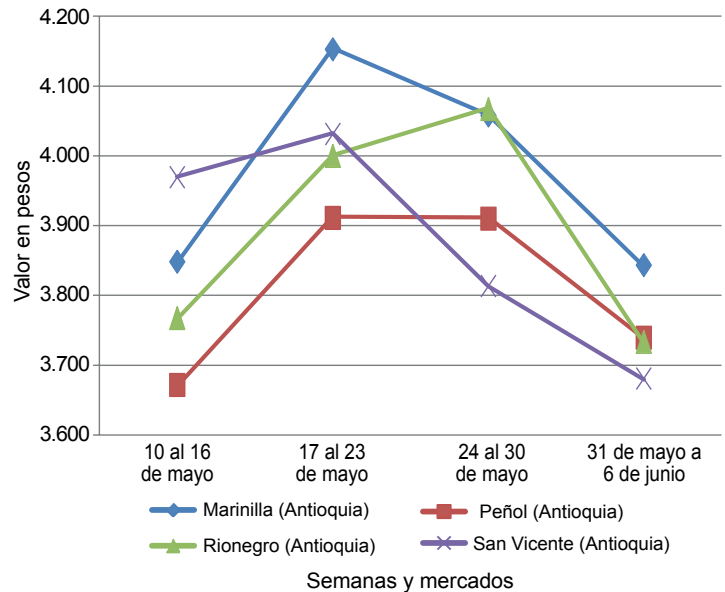

Fuente: SIPSA-DANE.

**Cuadro 4. Mercados mayoristas. Precios de venta de granos y cereales 2014 (31 de mayo al 6 de junio)**

Productos y mercados	Pesos por kilogramo			Tendencia
	Mínimo	Máximo	Medio	
<b>Arroz blanco importado</b>				
Pasto (Nariño)	1.933	2.111	2.015	=
<b>Arroz de primera</b>				
Armenia, Mercar	2.176	2.200	2.190	=
Barranquilla, Barranquillita	2.078	2.156	2.115	-
Barranquilla, Granabastos	2.089	2.133	2.111	=
Bogotá, D. C., Corabastos	1.940	2.000	1.978	+
Bogotá, D. C., Plaza España	2.080	2.240	2.160	+
Bucaramanga, Mercados del centro	2.224	2.320	2.275	=
Buenaventura (Valle del Cauca)	2.224	2.320	2.261	=
Cali, La Floresta	1.800	2.160	1.973	-
Cali, Santa Helena	1.720	2.040	1.873	-
Cartagena, Bazaruto	2.133	2.244	2.194	-
Cartago (Valle del Cauca)	2.200	2.240	2.220	+
Cúcuta, Cenabastos	2.067	2.153	2.096	-
Cúcuta, La Nueva Sexta	2.000	2.200	2.078	=
Manizales (Caldas)	2.160	2.240	2.213	=
Medellín, Central				
Mayorista de Antioquia	2.040	2.168	2.132	-
Medellín, Coomerca	2.176	2.200	2.190	=
Medellín, Placita de Flórez	2.120	2.160	2.147	=
Montería (Córdoba)	1.933	1.956	1.948	=
Neiva, Surabastos	2.120	2.120	2.120	=
Pasto (Nariño)	1.970	2.400	2.187	+
Pereira, Mercasa	2.200	2.266	2.223	+
Popayán (Cauca)	1.760	1.820	1.793	+
Sincelejo (Sucre)	1.889	1.940	1.919	+
Tuluá (Valle del Cauca)	1.790	2.184	2.011	+
Tunja (Boyacá)	1.920	2.100	1.993	-
Valledupar, Mercado Nuevo	1.940	2.000	1.980	+
Villavicencio, CAV	2.120	2.120	2.120	=

Productos y mercados	Pesos por kilogramo			Tendencia
	Mínimo	Máximo	Medio	
<b>Arroz de segunda</b>				
Barranquilla, Barranquillita	1.889	1.951	1.918	+
Barranquilla, Granabastos	1.911	1.980	1.951	+
Bogotá, D. C., Corabastos	1.780	1.840	1.815	+
Cartagena, Bazaruto	1.733	1.822	1.778	-
Cartago (Valle del Cauca)	2.000	2.000	2.000	=
Pereira, Mercasa	2.160	2.192	2.176	+
Sincelejo (Sucre)	1.578	1.733	1.667	+
<b>Arroz excelso</b>				
Barranquilla, Barranquillita	2.256	2.312	2.278	=
Barranquilla, Granabastos	2.278	2.328	2.295	+
Bucaramanga, Centroabastos	2.200	2.280	2.253	-
Cartagena, Bazaruto	2.240	2.280	2.250	=
Ibagué, Plaza La 21	1.790	1.900	1.837	-
Montería (Córdoba)	2.240	2.320	2.280	=
Pamplona (Norte de Santander)	1.880	2.040	1.963	=
Sincelejo (Sucre)	2.040	2.080	2.067	=
Valledupar, Mercado Nuevo	2.320	2.400	2.347	+
<b>Arroz sopa cristal</b>				
Bogotá, D. C., Plaza España	1.440	1.600	1.540	+
Bucaramanga, Centroabastos	1.136	1.280	1.232	=
Bucaramanga, Mercados del centro	1.168	1.280	1.243	=
Montería (Córdoba)	1.240	1.300	1.280	=
<b>Arveja amarilla seca importada</b>				
Bucaramanga, Centroabastos	1.700	1.800	1.767	+
Bucaramanga, Mercados del centro	1.700	1.850	1.783	=
Cúcuta, Cenabastos	1.760	1.840	1.800	=
Cúcuta, La Nueva Sexta	1.600	1.800	1.680	+
Ibagué, Plaza La 21	1.620	1.720	1.680	+

**Cuadro 4. Mercados mayoristas. Precios de venta de granos y cereales (continuación)  
2014 (31 de mayo al 6 de junio)**

Productos y mercados	Pesos por kilogramo				Tenden- cia	Productos y mercados	Pesos por kilogramo				Tenden- cia
	Mínimo	Máximo	Medio				Mínimo	Máximo	Medio		
<b>Arveja amarilla seca importada (continuación)</b>						<b>Frijol calima (continuación)</b>					
Pamplona (Norte de Santander)	1.920	2.000	1.973	=		Buenaventura (Valle del Cauca)	2.400	2.560	2.480	+	
<b>Arveja enlatada</b>						Cali, La Floresta	2.400	2.400	2.400	=	
Medellín, Central						Cali, Santa Helena	2.480	2.560	2.533	-	
Mayorista de Antioquia	4.138	4.813	4.537	=		Cali, Siloé	2.800	2.800	2.800	=	
Medellín, Coomerca	6.007	6.250	6.155	=		Ibagué, Plaza La 21	1.920	2.000	1.960	=	
Medellín, Placita de Flórez	6.000	6.319	6.190	=		Palmira (Valle del Cauca)	2.400	2.400	2.400	=	
Valledupar, Mercado Nuevo	6.111	6.153	6.132	=		Pasto (Nariño)	1.920	2.000	1.973	-	
						Popayán (Cauca)	3.680	3.760	3.707	=	
						Tuluá (Valle del Cauca)	2.240	2.320	2.267	=	
<b>Arveja verde seca importada</b>						<b>Frijol cargamanto blanco</b>					
Armenia, Mercar	2.203	2.379	2.291	+		Carmen de Viboral (Antioquia)	3.800	3.900	3.875	-	
Barranquilla, Barranquillita	1.850	2.100	1.988	=		Marinilla (Antioquia)	3.800	3.900	3.843	-	
Bogotá, D. C., Corabastos	1.780	1.840	1.805	-		Medellín, Central					
Bogotá, D. C., Paloquemao	2.560	2.720	2.667	+		Mayorista de Antioquia	4.000	4.300	4.100	-	
Bogotá, D. C., Plaza España	2.080	2.400	2.220	-		Medellín, Coomerca	4.000	4.200	4.100	-	
Bucaramanga, Centroabastos	1.800	1.800	1.800	=		Medellín, Placita de Flórez	4.400	4.800	4.600	=	
Bucaramanga, Mercados del centro	1.900	2.000	1.940	=		Rionegro (Antioquia)	3.700	3.800	3.733	-	
Cali, La Floresta	2.200	2.300	2.233	=		San Vicente (Antioquia)	3.600	3.800	3.681	-	
Cali, Siloé	2.400	2.400	2.400	-		Sonsón (Antioquia)	3.455	3.545	3.515	+	
Cúcuta, Cenabastos	1.794	2.100	1.965	+		<b>Frijol cargamanto rojo</b>					
Cúcuta, La Nueva Sexta	1.760	2.200	2.020	+		Armenia, Mercar	2.880	2.880	2.880	=	
Manizales (Caldas)	2.115	2.379	2.203	-		Bogotá, D. C., Corabastos	2.880	3.040	2.920	+	
Medellín, Central						Bogotá, D. C., Paloquemao	3.600	3.840	3.760	-	
Mayorista de Antioquia	2.000	2.800	2.220	+		Bogotá, D. C., Plaza España	3.600	4.320	3.980	+	
Medellín, Coomerca	2.720	2.880	2.820	=		Cartago (Valle del Cauca)	2.816	2.920	2.868	+	
Medellín, Placita de Flórez	2.000	2.800	2.533	++		Manizales (Caldas)	3.084	3.744	3.451	+	
Palmira (Valle del Cauca)	2.100	2.200	2.133	-		Marinilla (Antioquia)	2.700	2.800	2.748	-	
Pamplona (Norte de Santander)	2.080	2.080	2.080	=		Medellín, Central					
Pereira, Mercasa	1.800	1.980	1.865	+		Mayorista de Antioquia	2.900	3.000	2.975	=	
Popayán (Cauca)	2.320	2.400	2.371	=		Medellín, Coomerca	3.300	3.500	3.450	n.d.	
Tuluá (Valle del Cauca)	1.920	1.980	1.953	=		Medellín, Placita de Flórez	3.400	3.500	3.433	=	
Valledupar, Mercado Nuevo	2.500	2.600	2.533	=		Peñol (Antioquia)	2.700	2.850	2.779	-	
Villavicencio, CAV	2.043	2.348	2.185	=		Rionegro (Antioquia)	2.900	3.000	2.967	+	
						San Vicente (Antioquia)	2.600	2.800	2.704	-	
<b>Cuchuco de cebada</b>						Sincelejo (Sucre)	4.400	4.800	4.600	=	
Bucaramanga, Centroabastos	1.600	1.768	1.656	=		Tunja (Boyacá)	2.080	2.400	2.240	=	
Bucaramanga, Mercados del centro	1.496	1.600	1.549	=		<b>Frijol enlatado</b>					
Ibagué, Plaza La 21	2.320	2.512	2.416	=		Medellín, Central					
						Mayorista de Antioquia	5.172	7.478	6.543	-	
<b>Cuchuco de maíz</b>						Medellín, Coomerca	6.322	6.466	6.376	n.d.	
Bucaramanga, Centroabastos	1.788	2.000	1.903	=		Medellín, Placita de Flórez	6.185	6.537	6.396	=	
Bucaramanga, Mercados del centro	1.800	1.880	1.840	+		<b>Frijol nima calima</b>					
Cali, La Floresta	960	1.000	987	=		Armenia, Mercar	2.240	2.240	2.240	=	
Cali, Santa Helena	1.024	1.120	1.061	-		Bogotá, D. C., Corabastos	2.400	2.560	2.440	+	
Cali, Siloé	1.120	1.120	1.120	=		Bogotá, D. C., Paloquemao	3.520	3.600	3.573	+	
Cartago (Valle del Cauca)	936	944	940	-		Bogotá, D. C., Plaza España	3.200	3.680	3.400	-	
Montería (Córdoba)	1.160	1.200	1.173	++		Manizales (Caldas)	2.643	3.348	3.098	-	
Popayán (Cauca)	800	816	805	+		Medellín, Central					
Sincelejo (Sucre)	1.000	1.000	1.000	=		Mayorista de Antioquia	2.300	2.400	2.375	-	
Tuluá (Valle del Cauca)	880	920	893	=		Neiva, Surabastos	2.560	2.640	2.620	+	
						<b>Frijol palomito importado</b>					
<b>Frijol bolón</b>						Barranquilla, Barranquillita	2.900	3.050	2.988	=	
Armenia, Mercar	3.520	3.600	3.560	=		Barranquilla, Granabastos	3.040	3.180	3.105	=	
Bogotá, D. C., Corabastos	3.200	3.360	3.240	+		Cartagena, Bazurto	3.500	3.800	3.675	=	
Bogotá, D. C., Plaza España	4.480	4.800	4.693	-		<b>Frijol radical</b>					
Bucaramanga, Centroabastos	3.800	4.000	3.933	+		Bogotá, D. C., Corabastos	2.320	2.400	2.360	+	
Bucaramanga, Mercados del centro	4.400	5.200	4.800	=		Bogotá, D. C., Paloquemao	3.520	3.600	3.573	=	
Cali, La Floresta	3.200	3.400	3.333	=		Bucaramanga, Centroabastos	3.000	3.200	3.067	-	
Cali, Santa Helena	3.640	3.760	3.693	-		Bucaramanga, Mercados del centro	2.900	3.200	3.033	-	
Cali, Siloé	4.000	4.000	4.000	=		Cartago (Valle del Cauca)	3.280	3.416	3.348	+	
Cartago (Valle del Cauca)	3.400	3.520	3.460	+		Manizales (Caldas)	2.907	2.907	2.907	n.d.	
Cúcuta, Cenabastos	4.500	5.000	4.767	=		Medellín, Central					
Palmira (Valle del Cauca)	3.400	3.600	3.533	=		Mayorista de Antioquia	3.000	3.500	3.325	++	
Pasto (Nariño)	2.480	2.560	2.533	-		Pereira, Mercasa	2.680	2.680	2.680	=	
Tuluá (Valle del Cauca)	3.040	3.500	3.247	+		<b>Frijol Uribe rosado</b>					
Tunja (Boyacá)	2.880	3.200	3.040	+		Cartago (Valle del Cauca)	2.696	2.760	2.728	+	
Villavicencio, CAV	3.600	3.920	3.760	=		Medellín, Central					
						Mayorista de Antioquia	2.400	2.400	2.400	-	
<b>Frijol cabeza negra importado</b>						Pereira, Mercasa	2.500	2.835	2.662	=	
Barranquilla, Barranquillita	2.750	3.000	2.863	-		<b>Frijol Zaragoza</b>					
Cartagena, Bazurto	2.950	3.200	3.038	-		Barranquilla, Barranquillita	3.800	4.000	3.888	+	
Valledupar, Mercado Nuevo	2.500	3.000	2.767	=		Barranquilla, Granabastos	3.950	4.120	4.040	+	
						Cúcuta, Cenabastos	4.000	4.000	4.000	=	
<b>Frijol cabeza negra nacional</b>						Cúcuta, La Nueva Sexta	3.800	4.000	3.900	-	
Barranquilla, Granabastos	2.590	2.910	2.763	=							
Montería (Córdoba)	2.100	2.800	2.500	=							
Sincelejo (Sucre)	2.800	3.000	2.900	=							
<b>Frijol calima</b>											
Bucaramanga, Centroabastos	3.200	3.400	3.267	-							
Bucaramanga, Mercados del centro	3.000	3.000	3.000	=							

**Cuadro 4. Mercados mayoristas. Precios de venta de granos y cereales (conclusión)  
2014 (31 de mayo al 6 de junio)**

Productos y mercados	Pesos por kilogramo				Tenden- cia	Productos y mercados	Pesos por kilogramo				Tenden- cia
	Mínimo	Máximo	Medio				Mínimo	Máximo	Medio		
<b>Frijol Zaragoza (continuación)</b>						<b>Maíz amarillo retrillado</b>					
Montería (Córdoba)	2.200	3.200	2.733	=		Armenia, Mercar	1.300	1.300	1.300	=	
Sincelejo (Sucre)	3.400	4.000	3.733	-		<b>Maíz amarillo trillado</b>					
Valledupar, Mercado Nuevo	4.000	4.500	4.333	+		Armenia, Mercar	840	880	860	=	
<b>Garbanzo importado</b>						Barranquilla, Barranquillita	1.225	1.250	1.234	=	
Armenia, Mercar	3.018	3.172	3.095	=		Barranquilla, Granabastos	1.268	1.299	1.289	=	
Bogotá, D. C., Corabastos	3.192	3.400	3.273	+		Cali, La Floresta	1.140	1.160	1.153	=	
Bogotá, D. C., Paloquemao	3.840	4.160	3.947	-		Cali, Santa Helena	1.080	1.100	1.093	-	
Bogotá, D. C., Plaza España	3.600	4.000	3.860	-		Cali, Siloé	1.160	1.160	1.160	=	
Bucaramanga, Centroabastos	2.500	2.600	2.533	-		Cartagena, Bazurto	1.250	1.300	1.267	=	
Bucaramanga, Mercados del centro	2.484	2.600	2.542	=		Medellín, Central					
Cartago (Valle del Cauca)	2.288	2.440	2.364	-		Mayorista de Antioquia	900	1.250	988	-	
Cúcuta, Cenabastos	2.800	3.200	2.967	=		Medellín, Coomerca	1.250	1.300	1.275	=	
Cúcuta, La Nueva Sexta	3.000	3.500	3.333	+		Medellín, Placita de Flórez	1.250	1.300	1.283	=	
Medellín, Central						Montería (Córdoba)	1.080	1.200	1.127	=	
Mayorista de Antioquia	2.400	4.400	3.000	-		Palmira (Valle del Cauca)	1.100	1.160	1.127	=	
Medellín, Coomerca	4.080	4.160	4.120	+		Pereira, Mercasa	990	1.080	1.037	=	
Medellín, Placita de Flórez	2.400	4.080	3.520	=		Popayán (Cauca)	1.060	1.120	1.087	-	
Neiva, Surabastos	2.800	2.880	2.840	+		Sincelejo (Sucre)	1.044	1.067	1.056	=	
Pamplona (Norte de Santander)	2.720	2.720	2.720	=		Tuluá (Valle del Cauca)	1.080	1.120	1.100	=	
Pereira, Mercasa	2.560	3.080	2.813	=		Tunja (Boyacá)	768	880	816	=	
Tunja (Boyacá)	3.200	3.400	3.333	-		<b>Maíz blanco cáscara</b>					
Villavicencio, CAV	2.320	2.960	2.680	=		Medellín, Central					
<b>Lenteja importada</b>						Mayorista de Antioquia	900	950	925	-	
Armenia, Mercar	2.207	2.379	2.292	=		Tunja (Boyacá)	880	960	907	-	
Barranquilla, Barranquillita	2.050	2.200	2.125	=		<b>Maíz blanco retrillado</b>					
Barranquilla, Granabastos	1.798	1.900	1.862	+		Cartago (Valle del Cauca)	1.100	1.130	1.115	-	
Bogotá, D. C., Corabastos	1.900	1.980	1.945	+		Medellín, Central					
Bogotá, D. C., Paloquemao	2.240	2.400	2.347	=		Mayorista de Antioquia	1.150	1.200	1.188	-	
Bogotá, D. C., Plaza España	2.080	2.240	2.160	+		<b>Maíz blanco trillado</b>					
Bucaramanga, Centroabastos	1.900	2.000	1.933	-		Armenia, Mercar	1.060	1.140	1.100	=	
Bucaramanga, Mercados del centro	2.100	2.140	2.119	=		Barranquilla, Barranquillita	1.250	1.288	1.271	+	
Buenaventura (Valle del Cauca)	1.600	1.680	1.647	=		Barranquilla, Granabastos	1.229	1.285	1.262	=	
Cali, La Floresta	1.960	2.000	1.987	=		Bogotá, D. C., Corabastos	1.140	1.160	1.155	-	
Cali, Santa Helena	1.920	2.000	1.947	=		Bogotá, D. C., Paloquemao	1.440	1.440	1.440	=	
Cartagena, Bazurto	1.800	2.100	1.950	=		Bogotá, D. C., Plaza España	1.280	1.440	1.380	=	
Cúcuta, Cenabastos	2.000	2.300	2.112	=		Cali, La Floresta	1.200	1.240	1.213	=	
Cúcuta, La Nueva Sexta	2.000	2.167	2.083	-		Cali, Siloé	1.240	1.280	1.260	=	
Ibagué, Plaza La 21	1.900	2.000	1.947	-		Cartagena, Bazurto	1.350	1.450	1.383	-	
Manizales (Caldas)	1.894	2.379	2.100	-		Cartago (Valle del Cauca)	1.034	1.040	1.037	+	
Medellín, Central						Cúcuta, Cenabastos	1.306	1.700	1.469	=	
Mayorista de Antioquia	2.080	2.680	2.240	+		Cúcuta, La Nueva Sexta	1.417	1.700	1.594	+	
Medellín, Coomerca	2.640	2.800	2.700	++		Manizales (Caldas)	1.120	1.120	1.120	=	
Medellín, Placita de Flórez	2.080	2.480	2.347	=		Medellín, Central					
Montería (Córdoba)	1.800	1.900	1.867	=		Mayorista de Antioquia	1.150	1.200	1.188	-	
Neiva, Surabastos	2.080	2.080	2.080	=		Medellín, Coomerca	1.200	1.300	1.250	+	
Palmira (Valle del Cauca)	1.960	1.960	1.960	=		Medellín, Placita de Flórez	1.300	1.400	1.333	=	
Pamplona (Norte de Santander)	1.860	2.160	2.020	=		Montería (Córdoba)	1.100	1.200	1.133	=	
Pereira, Mercasa	1.870	1.900	1.883	-		Neiva, Surabastos	896	928	912	+	
Popayán (Cauca)	1.760	1.840	1.787	=		Palmira (Valle del Cauca)	1.200	1.240	1.227	=	
Tuluá (Valle del Cauca)	1.824	2.120	1.981	=		Popayán (Cauca)	1.380	1.400	1.393	=	
Tunja (Boyacá)	2.000	2.200	2.067	=		Sincelejo (Sucre)	1.200	1.200	1.200	-	
Valledupar, Mercado Nuevo	2.500	3.000	2.667	=		Tuluá (Valle del Cauca)	1.100	1.160	1.127	=	
Villavicencio, CAV	2.261	2.304	2.283	=		Valledupar, Mercado Nuevo	1.200	1.200	1.200	=	
<b>Maíz amarillo cáscara</b>						Villavicencio, CAV	1.200	1.360	1.270	=	
Bogotá, D. C., Corabastos	736	832	786	-		<b>Maíz enlatado</b>					
Bogotá, D. C., Paloquemao	1.120	1.120	1.120	=		Medellín, Central					
Buenaventura (Valle del Cauca)	860	900	880	=		Mayorista de Antioquia	7.041	9.681	8.410	+	
Cali, Santa Helena	850	880	863	-		Medellín, Coomerca	5.787	5.980	5.883	=	
Cartagena, Bazurto	800	840	813	--		<b>Maíz pira</b>					
Cartago (Valle del Cauca)	810	834	822	-		Bucaramanga, Centroabastos	2.071	2.095	2.083	=	
Manizales (Caldas)	960	1.000	980	-		Bucaramanga, Mercados del centro	2.267	2.381	2.324	=	
Medellín, Central						Cúcuta, Cenabastos	2.088	2.280	2.189	=	
Mayorista de Antioquia	750	1.050	855	-		Cúcuta, La Nueva Sexta	2.200	2.300	2.260	+	
Medellín, Coomerca	900	1.000	950	-		Medellín, Central					
Medellín, Placita de Flórez	950	1.000	983	=		Mayorista de Antioquia	2.240	2.800	2.420	=	
Montería (Córdoba)	900	1.000	967	=		Medellín, Coomerca	2.720	2.800	2.760	=	
Neiva, Surabastos	704	736	724	+		Medellín, Placita de Flórez	2.240	2.720	2.560	=	
Pasto (Nariño)	750	800	775	=		Montería (Córdoba)	4.000	4.600	4.333	=	
Sincelejo (Sucre)	733	778	756	=		Villavicencio, CAV	2.565	2.609	2.598	=	
Sonsón (Antioquia)	900	900	900	+							
Tuluá (Valle del Cauca)	880	920	900	=							
Valledupar, Mercado Nuevo	800	900	867	-							

**Tendencias:**

- (---) Variación mayor al -20 %
- (--) Variación entre -10 % y -20 %
- (-) Variación entre 0 % y -10 %

(=) Variación igual a 0 %

(+) Variación entre 0 % y 10 %

(+ +) Variación entre 10 % y 20 %

(+++) Variación mayor al 20 %

(n.d.) No determinado



**Cuadro 5. Mercados mayoristas. Precios de venta de huevos y lácteos (conclusión)  
2014 (31 de mayo al 6 de junio)**

Productos y mercados	Pesos por kilogramo				Tendencia	Productos y mercados	Pesos por kilogramo				Tendencia
	Mínimo	Máximo	Medio	Precios			Mínimo	Máximo	Medio	Precios	
<b>Queso Caquetá (continuación)</b>						<b>Queso cuajada (continuación)</b>					
Cali, La Floresta	9.500	9.500	9.500		=	Bogotá, D. C., Corabastos	8.000	8.000	8.000		=
Cali, Santa Helena	9.500	10.000	9.833		+	Bogotá, D. C., Paloquemao	7.600	8.000	7.800		=
Cali, Siloé	9.500	9.600	9.550		-	Bogotá, D. C., Plaza Las Flores	7.000	7.000	6.667		-
Palmira (Valle del Cauca)	7.600	7.600	7.600		=	Bucaramanga, Mercados del centro	8.000	9.000	8.667		+
Popayán (Cauca)	8.500	8.600	8.550		=	Buenaventura (Valle del Cauca)	6.400	6.600	6.533		=
Tuluá (Valle del Cauca)	6.800	7.000	6.900		=	Cali, La Floresta	6.000	6.000	6.000		=
<b>Queso costeño</b>						Cali, Santa Helena	5.800	6.000	5.867		-
Armenia, Mercar	6.800	6.800	6.800		+	Cali, Siloé	5.600	5.800	5.700		=
Barranquilla, Barranquillita	7.400	7.500	7.450		-	Cúcuta, Cenabastos	8.500	9.000	8.750		=
Barranquilla, Granabastos	7.000	7.500	7.300		-	Ibagué, Plaza La 21	8.400	8.400	8.400		=
Bogotá, D. C., Corabastos	8.000	8.000	8.000		-	Medellín, Central					
Bogotá, D. C., Paloquemao	10.000	10.000	10.000		+	Mayorista de Antioquia	7.700	9.000	8.367		-
Bogotá, D. C., Plaza Las Flores	8.000	9.000	8.267		+	Medellín, Placita de Flórez	7.500	7.500	7.500		n.d.
Bucaramanga, Mercados del centro	9.000	9.000	9.000		=	Pereira, La 41	7.000	7.000	7.000		=
Cali, Galería Alameda	9.500	9.800	9.700		-	Popayán (Cauca)	6.600	6.800	6.700		=
Cali, La Floresta	9.500	9.600	9.533		=	Tuluá (Valle del Cauca)	6.400	6.600	6.467		=
Cali, Santa Helena	10.000	10.500	10.167		+	Villavicencio, CAV	7.000	7.200	7.050		-
Cali, Siloé	9.500	9.600	9.550		-	<b>Queso doble crema</b>					
Cartagena, Bazurto	7.500	8.500	8.000		-	Armenia, Mercar	8.800	8.800	8.800		=
Cúcuta, Cenabastos	9.500	10.000	9.750		=	Bogotá, D. C., Corabastos	8.000	9.000	8.650		-
Ibagué, Plaza La 21	8.000	8.000	8.000		=	Bogotá, D. C., Paloquemao	8.400	8.800	8.700		-
Manizales (Caldas)	7.000	8.000	7.500		-	Bogotá, D. C., Plaza Las Flores	7.200	8.400	7.733		-
Medellín, Central					-	Bucaramanga, Mercados del centro	10.000	10.000	10.000		=
Mayorista de Antioquia	8.000	8.000	8.000		-	Buenaventura (Valle del Cauca)	7.400	7.600	7.533		=
Medellín, Coomerca	7.500	8.000	7.667		+	Cali, Galería Alameda	9.200	9.500	9.367		=
Medellín, Placita de Flórez	8.000	8.000	8.000		=	Cali, La Floresta	8.500	8.500	8.500		=
Montería (Córdoba)	7.200	9.000	7.867		-	Cali, Santa Helena	8.600	8.700	8.650		-
Palmira (Valle del Cauca)	7.600	7.600	7.600		=	Cúcuta, Cenabastos	9.000	9.000	9.000		=
Pereira, La 41	8.000	9.000	8.500		=	Ibagué, Plaza La 21	9.000	9.200	9.100		+
Sincelejo (Sucre)	6.600	7.000	6.850		---	Medellín, Central					
Valledupar, Mercado Nuevo	6.000	7.000	6.500		-	Mayorista de Antioquia	7.600	10.560	8.720		-
Villavicencio, CAV	8.000	9.000	8.750		-	Palmira (Valle del Cauca)	8.600	8.600	8.600		=
<b>Queso cuajada</b>						Popayán (Cauca)	9.100	9.200	9.150		=
Armenia, Mercar	6.000	6.600	6.333		+	Tuluá (Valle del Cauca)	8.000	9.000	8.500		=
						Villavicencio, CAV	8.800	8.800	8.800		-

**Tendencias:**

- (---) Variación mayor al -20 %
- (--) Variación entre -10 % y -20 %
- (-) Variación entre 0 % y -10 %

(=) Variación igual a 0 %

(+) Variación entre 0 % y 10 %

(+ +) Variación entre 10 % y 20 %

(+++) Variación mayor al 20 %

(n.d.) No determinado

**Cuadro 6. Mercados mayoristas. Precios de venta de carnes  
2014 (31 de mayo al 6 de junio)**

Productos y mercados	Pesos por kilogramo				Tendencia	Productos y mercados	Pesos por kilogramo				Tendencia
	Mínimo	Máximo	Medio	Precios			Mínimo	Máximo	Medio	Precios	
<b>Carne de cerdo</b>						<b>Carne de cerdo, brazo sin hueso (continuación)</b>					
<b>Carne de cerdo en canal</b>						Buenaventura (Valle del Cauca)	11.000	11.000	11.000		=
Armenia, Frigocafé	7.000	7.000	7.000		=	Cali, Santa Helena	9.500	9.600	9.567		-
Bogotá, D. C., Frigorífico Guadalupe	7.200	7.440	7.327		-	Cartagena, Bazurto	10.500	10.500	10.500		=
Cúcuta, Cenabastos	4.500	5.000	4.750		-	Ibagué, Frigorífico Carlina	11.000	11.000	11.000		=
Cúcuta, La Nueva Sexta	4.200	4.500	4.350		-	Ibagué, Plaza La 21	10.400	12.000	11.133		=
Ibagué, Plaza La 21	7.200	7.360	7.280		=	Medellín, Central					
Pereira, La 41	6.800	7.100	6.950		=	Mayorista de Antioquia	9.900	11.000	10.225		=
Popayán (Cauca)	5.100	5.300	5.200		-	Montería (Córdoba)	12.000	12.000	12.000		=
<b>Carne de cerdo, brazo con hueso</b>						Palmira (Valle del Cauca)	10.000	11.000	10.500		=
Armenia, Frigocafé	9.000	9.000	9.000		=	Pereira, La 41	10.000	10.500	10.250		=
Barranquilla, Barranquillita	7.800	8.400	8.100		=	Popayán (Cauca)	10.000	10.000	10.000		=
Bogotá, D. C., Frigorífico Ble Ltda.	8.600	9.000	8.900		-	Sincelejo (Sucre)	10.000	10.000	10.000		=
Bogotá, D. C., Frigorífico Guadalupe	8.400	9.000	8.717		-	Tuluá (Valle del Cauca)	9.700	10.000	9.833		=
Bogotá, D. C., Paloquemao	8.000	9.000	8.733		+	Valledupar, Mercado Nuevo	11.000	12.000	11.667		=
Cartagena, Bazurto	7.500	7.500	7.500		=	<b>Carne de cerdo, cabeza de lomo</b>					
Cúcuta, Cenabastos	8.500	9.000	8.750		=	Armenia, Frigocafé	9.500	9.500	9.500		=
Montería (Córdoba)	8.600	9.000	8.867		=	Bogotá, D. C., Frigorífico Ble Ltda.	9.000	9.600	9.300		-
Sincelejo (Sucre)	7.000	7.000	7.000		=	Bogotá, D. C., Frigorífico Guadalupe	9.000	9.700	9.363		-
Valledupar, Mercado Nuevo	8.000	9.000	8.500		=	Bogotá, D. C., Paloquemao	10.000	10.000	9.867		=
Villavicencio, CAV	9.000	9.600	9.300		-	Cúcuta, Cenabastos	9.000	10.000	9.500		=
<b>Carne de cerdo, brazo sin hueso</b>						Cúcuta, La Nueva Sexta	7.000	8.000	7.500		-
Armenia, Frigocafé	10.000	10.000	10.000		=	Ibagué, Frigorífico Carlina	11.000	11.000	11.000		=
Barranquilla, Barranquillita	10.400	10.400	10.400		=	Ibagué, Plaza La 21	10.400	12.000	11.133		=
Bogotá, D. C., Frigorífico Ble Ltda.	9.200	9.400	9.333		-	Villavicencio, CAV	10.000	11.000	10.375		=
Bogotá, D. C., Frigorífico Guadalupe	9.200	10.000	9.488		-	<b>Carne de cerdo, chuleta de lomo</b>					
Bogotá, D. C., Paloquemao	10.000	10.000	9.867		+	Montería (Córdoba)	9.000	9.000	9.000		=

**Cuadro 6. Mercados mayoristas. Precios de venta de carnes (continuación)  
2014 (31 de mayo al 6 de junio)**

Productos y mercados	Pesos por kilogramo				Tenden- cia	Productos y mercados	Pesos por kilogramo				Tenden- cia
	Mínimo	Máximo	Medio				Mínimo	Máximo	Medio		
<b>Carne de cerdo, costilla</b>						<b>Carne de cerdo, lomo sin hueso (continuación)</b>					
Armenia, Frigocafé	9.500	9.500	9.500	=		Tuluá (Valle del Cauca)	13.800	14.000	13.900	+	
Barranquilla, Barranquillita	7.800	8.400	8.100	=		Tunja (Boyacá)	12.000	12.000	12.000	=	
Bogotá, D. C., Frigorífico Ble Ltda.	10.400	10.800	10.633	-		Valledupar, Mercado Nuevo	12.000	15.000	13.667	+	
Bogotá, D. C., Frigorífico Guadalupe	10.200	10.600	10.438	-		<b>Carne de cerdo, perril con hueso</b>					
Bogotá, D. C., Paloquemao	11.000	12.000	11.267	+		Armenia, Frigocafé	10.500	10.500	10.500	=	
Buenaventura (Valle del Cauca)	11.000	11.000	11.000	=		Barranquilla, Barranquillita	7.800	8.400	8.100	=	
Cali, Santa Helena	9.500	9.600	9.533	-		Bogotá, D. C., Frigorífico Ble Ltda.	9.500	10.000	9.650	-	
Cartagena, Bazurto	8.000	8.000	8.000	=		Bogotá, D. C., Frigorífico Guadalupe	9.200	9.600	9.425	-	
Cúcuta, Cenabastos	8.500	9.000	8.750	-		Cartagena, Bazurto	8.000	8.000	8.000	=	
Cúcuta, La Nueva Sexta	7.000	7.500	7.167	-		Cúcuta, Cenabastos	8.500	9.000	8.750	=	
Ibagué, Frigorífico Carlima	12.500	12.500	12.500	=		Cúcuta, La Nueva Sexta	6.000	6.500	6.250	=	
Ibagué, Plaza La 21	10.500	12.000	11.167	=		Ibagué, Plaza La 21	10.000	13.000	11.333	=	
Manizales (Caldas)	11.000	12.000	11.333	=		Montería (Córdoba)	9.000	9.000	9.000	=	
Medellín, Central						Sincelejo (Sucre)	7.000	7.000	7.000	=	
Mayorista de Antioquia	12.900	13.600	13.133	=		Valledupar, Mercado Nuevo	8.000	9.000	8.667	=	
Medellín, Coomerca	11.600	12.000	11.750	-		Villavicencio, CAV	9.200	9.800	9.450	-	
Montería (Córdoba)	9.000	9.000	9.000	=		<b>Carne de cerdo, perril sin hueso</b>					
Palmira (Valle del Cauca)	8.000	8.500	8.167	=		Armenia, Frigocafé	11.000	11.000	11.000	=	
Pasto (Nariño)	9.000	10.500	9.833	=		Bogotá, D. C., Frigorífico Ble Ltda.	10.400	10.500	10.433	-	
Pereira, La 41	11.000	11.000	11.000	=		Bogotá, D. C., Frigorífico Guadalupe	10.200	10.600	10.450	-	
Popayán (Cauca)	9.000	9.000	9.000	=		Buenaventura (Valle del Cauca)	12.000	12.000	12.000	=	
Tuluá (Valle del Cauca)	9.000	10.400	9.467	=		Cartagena, Bazurto	11.000	11.000	11.000	=	
Tunja (Boyacá)	10.000	10.600	10.200	=		Cúcuta, Cenabastos	9.000	9.000	9.000	=	
Valledupar, Mercado Nuevo	8.000	9.000	8.667	=		Cúcuta, La Nueva Sexta	7.000	8.000	7.333	-	
Villavicencio, CAV	9.600	10.000	9.750	+		Ibagué, Frigorífico Carlima	12.000	12.000	12.000	=	
<b>Carne de cerdo, espinazo</b>						Ibagué, Plaza La 21	11.000	13.000	12.000	=	
Armenia, Frigocafé	7.000	7.000	7.000	=		Manizales (Caldas)	11.000	12.000	11.667	=	
Bogotá, D. C., Frigorífico Ble Ltda.	5.400	6.000	5.700	+		Medellín, Central					
Bogotá, D. C., Frigorífico Guadalupe	5.000	5.600	5.325	-		Mayorista de Antioquia	11.900	13.000	12.300	+	
Buenaventura (Valle del Cauca)	6.500	6.700	6.567	=		Medellín, Coomerca	11.500	13.200	12.425	+	
Cali, Santa Helena	6.300	6.500	6.400	-		Montería (Córdoba)	12.000	12.000	12.000	=	
Cúcuta, Cenabastos	4.000	4.000	4.000	=		Palmira (Valle del Cauca)	11.000	11.500	11.333	=	
Ibagué, Frigorífico Carlima	4.500	4.500	4.500	=		Pereira, La 41	11.000	11.000	11.000	=	
Ibagué, Plaza La 21	4.000	5.000	4.500	+		Popayán (Cauca)	11.000	11.000	11.000	=	
Manizales (Caldas)	8.000	8.000	8.000	=		Tuluá (Valle del Cauca)	11.200	11.400	11.333	=	
Medellín, Central						Tunja (Boyacá)	9.600	10.000	9.867	=	
Mayorista de Antioquia	6.000	7.000	6.750	=		<b>Carne de cerdo, tocina plancha</b>					
Medellín, Coomerca	4.600	6.000	5.500	+		Cúcuta, Cenabastos	4.000	4.000	4.000	=	
Montería (Córdoba)	9.000	9.000	9.000	=		Manizales (Caldas)	9.000	9.500	9.167	=	
Neiva, Surabastos	3.000	3.000	3.000	---		<b>Carne de cerdo, tocino barriga</b>					
Palmira (Valle del Cauca)	5.000	5.500	5.167	=		Armenia, Frigocafé	8.500	8.500	8.500	=	
Pasto (Nariño)	6.000	8.500	7.167	=		Bogotá, D. C., Frigorífico Ble Ltda.	8.000	9.000	8.250	-	
Pereira, La 41	7.000	7.500	7.250	=		Bogotá, D. C., Frigorífico Guadalupe	7.500	8.000	7.713	-	
Popayán (Cauca)	5.000	5.000	5.000	=		Buenaventura (Valle del Cauca)	6.500	6.800	6.600	=	
Tuluá (Valle del Cauca)	5.000	6.000	5.467	=		Cali, Santa Helena	8.000	8.400	8.200	-	
Tunja (Boyacá)	6.000	6.400	6.200	=		Ibagué, Frigorífico Carlima	4.500	4.500	4.500	=	
<b>Carne de cerdo, lomo con hueso</b>						Ibagué, Plaza La 21	4.500	6.000	5.167	=	
Armenia, Frigocafé	11.000	11.000	11.000	=		Medellín, Central					
Barranquilla, Barranquillita	7.800	8.400	8.100	=		Mayorista de Antioquia	12.000	13.000	12.333	=	
Cartagena, Bazurto	8.000	8.000	8.000	=		Medellín, Coomerca	11.600	13.000	12.125	-	
Cúcuta, Cenabastos	10.000	10.000	10.000	=		Neiva, Surabastos	4.000	4.000	4.000	---	
Cúcuta, La Nueva Sexta	8.500	9.000	8.750	-		Palmira (Valle del Cauca)	5.000	5.500	5.333	+	
Montería (Córdoba)	9.000	9.000	9.000	=		Pasto (Nariño)	7.200	7.600	7.400	+	
Sincelejo (Sucre)	7.000	7.000	7.000	=		Pereira, La 41	9.500	10.000	9.750	=	
Valledupar, Mercado Nuevo	7.000	8.000	7.333	=		Tuluá (Valle del Cauca)	8.400	9.000	8.633	=	
<b>Carne de cerdo, lomo sin hueso</b>						Tunja (Boyacá)	7.000	7.600	7.300	=	
Armenia, Frigocafé	12.000	12.000	12.000	=		<b>Carne de cerdo, tocino papada</b>					
Barranquilla, Barranquillita	12.600	13.000	12.800	=		Armenia, Frigocafé	8.000	8.000	8.000	=	
Bogotá, D. C., Frigorífico Ble Ltda.	12.600	14.000	13.100	-		Bogotá, D. C., Frigorífico Ble Ltda.	5.600	6.400	6.033	-	
Bogotá, D. C., Frigorífico Guadalupe	12.500	13.000	12.688	-		Bogotá, D. C., Frigorífico Guadalupe	5.500	5.600	5.513	-	
Bogotá, D. C., Paloquemao	13.000	14.000	13.533	+		Cúcuta, Cenabastos	5.000	6.000	5.500	=	
Buenaventura (Valle del Cauca)	13.000	13.000	13.000	=		Cúcuta, La Nueva Sexta	4.000	4.000	4.000	=	
Cali, Santa Helena	12.500	12.800	12.667	+		Ibagué, Plaza La 21	4.500	6.000	5.167	-	
Cartagena, Bazurto	13.000	13.000	13.000	=		Manizales (Caldas)	8.000	9.000	8.333	=	
Cúcuta, Cenabastos	10.000	10.000	10.000	=		Medellín, Central					
Cúcuta, La Nueva Sexta	9.000	9.500	9.250	-		Mayorista de Antioquia	7.000	8.000	7.500	=	
Ibagué, Frigorífico Carlima	14.500	14.500	14.500	=		Medellín, Coomerca	7.000	8.900	8.075	+	
Ibagué, Plaza La 21	11.000	14.000	12.667	=		Pereira, La 41	8.000	9.000	8.500	=	
Manizales (Caldas)	14.000	14.000	14.000	=		Tuluá (Valle del Cauca)	7.000	7.200	7.067	=	
Medellín, Central						<b>Carne de res</b>					
Mayorista de Antioquia	14.000	15.600	14.650	=		<b>Carne de res en canal</b>					
Medellín, Coomerca	13.000	15.400	14.250	+		Armenia, Frigocafé	7.000	7.000	7.000	=	
Montería (Córdoba)	14.000	14.000	14.000	=		Cartagena, Frigorífico Candelaria	6.500	6.500	6.500	=	
Neiva, Surabastos	10.000	10.000	10.000	-							
Palmira (Valle del Cauca)	12.400	13.000	12.633	+							
Pasto (Nariño)	12.600	14.000	13.200	=							
Pereira, La 41	13.000	14.000	13.500	=							
Popayán (Cauca)	13.000	13.000	13.000	=							
Sincelejo (Sucre)	10.000	10.000	10.000	=							









**Cuadro 6. Mercados mayoristas. Precios de venta de carnes (conclusión)  
2014 (31 de mayo al 6 de junio)**

Productos y mercados	Pesos por kilogramo				Tenden- cia	Productos y mercados	Pesos por kilogramo				Tenden- cia
	Mínimo	Máximo	Medio				Mínimo	Máximo	Medio		
<b>Menudencias de pollo (continuación)</b>						<b>Pierna pernil con rabadilla (continuación)</b>					
Bogotá, D. C., Frigorífico Guadalupe	500	500	500	=		Tuluá (Valle del Cauca)	5.000	5.000	4.933	=	
Cúcuta, Cenabastos	350	350	350	=		Valledupar, Mercado Nuevo	3.300	3.700	3.500	=	
Ibagué, Frigorífico Carlina	1.000	1.000	1.000	=		Villavicencio, CAV	5.200	5.400	5.275	+	
Ibagué, Plaza La 21	1.000	1.000	1.000	=		<b>Pierna pernil sin rabadilla</b>					
Montería (Córdoba)	1.200	1.300	1.233	=		Bogotá, D. C., Corabastos	5.000	5.400	5.200	-	
Neiva, Surabastos	1.000	1.000	1.200	=		Bogotá, D. C., Frigorífico Ble Ltda.	6.300	6.600	6.425	+	
Pasto (Nariño)	1.000	1.000	1.000	=		Bogotá, D. C., Frigorífico Guadalupe	5.600	6.000	5.900	+	
Popayán (Cauca)	1.000	1.000	900	=		Bogotá, D. C., Paloquemao	6.000	6.000	6.200	+	
Villavicencio, CAV	1.100	1.200	1.175	=		Bucaramanga, Frigoríficos	5.300	6.300	5.767	-	
<b>Muslos de pollo con rabadilla</b>						Cúcuta, Cenabastos	5.100	5.900	5.500	=	
Medellín, Coomerca	5.200	5.200	5.200	=		Neiva, Surabastos	5.000	5.000	4.800	+	
Valledupar, Mercado Nuevo	3.300	3.700	3.500	=		<b>Piernas de pollo</b>					
<b>Muslos de pollo sin rabadilla</b>						Armenia, Mercar	6.000	6.000	5.833	-	
Bogotá, D. C., Corabastos	5.100	5.500	5.300	-		Bogotá, D. C., Corabastos	5.600	6.000	5.733	-	
Bogotá, D. C., Frigorífico Ble Ltda.	5.600	6.000	5.850	-		Bogotá, D. C., Frigorífico Ble Ltda.	7.000	7.400	7.217	-	
Bogotá, D. C., Frigorífico Guadalupe	5.000	5.600	5.404	+		Bogotá, D. C., Frigorífico Guadalupe	6.000	6.600	6.413	+	
Bogotá, D. C., Paloquemao	6.000	6.000	6.250	-		Bogotá, D. C., Paloquemao	6.000	6.000	6.300	--	
Bucaramanga, Frigoríficos	4.800	6.500	5.433	=		Bucaramanga, Frigoríficos	5.400	7.150	5.983	-	
Medellín, Central						Cali, Santa Helena	5.000	5.000	5.000	+	
Mayorista de Antioquia	6.300	6.500	6.400	+		Cartagena, Bazurto	6.200	6.800	6.500	-	
<b>Pechuga de pollo</b>						Cúcuta, Cenabastos	6.250	6.800	6.450	-	
Armenia, Mercar	7.000	7.000	6.567	-		Medellín, Central					
Barranquilla, Barranquillita	6.700	7.200	6.925	+		Mayorista de Antioquia	6.200	6.300	6.267	+	
Barranquilla, Granabastos	6.200	6.700	6.433	-		Montería (Córdoba)	6.000	6.200	6.133	=	
Bogotá, D. C., Corabastos	6.400	6.600	6.500	-		Palmira (Valle del Cauca)	6.000	6.000	5.933	=	
Bogotá, D. C., Frigorífico Ble Ltda.	7.600	7.800	7.663	-		Pasto (Nariño)	4.000	5.000	4.533	=	
Bogotá, D. C., Frigorífico Guadalupe	6.600	7.000	6.800	-		Popayán (Cauca)	5.000	6.000	5.500	=	
Bogotá, D. C., Paloquemao	7.000	8.000	7.725	+		Tuluá (Valle del Cauca)	6.000	7.000	6.333	=	
Bucaramanga, Frigoríficos	6.450	7.200	6.783	+		Valledupar, Mercado Nuevo	6.500	6.500	6.500	=	
Buenaventura (Valle del Cauca)	6.400	6.600	6.533	=		<b>Pollo entero congelado sin vísceras</b>					
Cali, Galería Alameda	6.000	6.000	6.400	=		Barranquilla, Barranquillita	4.400	4.500	4.450	+	
Cali, Santa Helena	6.000	7.000	6.467	=		Barranquilla, Granabastos	4.000	4.200	4.100	=	
Cartagena, Bazurto	6.600	6.900	6.750	+		Bogotá, D. C., Corabastos	5.000	5.200	5.067	-	
Cúcuta, Cenabastos	6.500	6.600	6.567	=		Bucaramanga, Frigoríficos	4.300	4.900	4.567	+	
Ibagué, Frigorífico Carlina	7.300	7.300	7.300	=		Cali, Galería Alameda	5.000	5.000	4.933	=	
Ibagué, Plaza La 21	7.000	7.600	7.267	=		Cali, Santa Helena	5.000	5.000	4.933	-	
Manizales (Caldas)	7.000	7.000	6.850	=		Cartagena, Bazurto	4.300	4.550	4.395	-	
Medellín, Central						Medellín, Central					
Mayorista de Antioquia	7.000	7.500	7.233	+		Mayorista de Antioquia	4.800	5.100	4.975	=	
Medellín, Coomerca	6.600	6.800	6.700	+		Medellín, Coomerca	4.800	4.800	4.800	=	
Montería (Córdoba)	7.000	7.200	7.067	+		Montería (Córdoba)	4.200	4.393	4.264	=	
Neiva, Surabastos	7.000	7.000	6.850	=		Pasto (Nariño)	4.000	5.000	4.800	=	
Palmira (Valle del Cauca)	7.000	7.000	7.067	=		Popayán (Cauca)	5.000	6.000	5.500	=	
Pasto (Nariño)	8.000	8.000	7.867	=		Valledupar, Mercado Nuevo	4.100	4.300	4.200	=	
Popayán (Cauca)	8.000	8.000	8.200	+		<b>Pollo entero fresco con vísceras</b>					
Sincelejo (Sucre)	7.000	7.200	7.100	=		Ibagué, Plaza La 21	5.000	5.400	5.133	=	
Tuluá (Valle del Cauca)	7.000	8.000	7.400	=		<b>Pollo entero fresco sin vísceras</b>					
Valledupar, Mercado Nuevo	6.300	6.500	6.400	=		Armenia, Mercar	5.000	5.000	4.750	=	
Villavicencio, CAV	6.800	7.400	7.150	=		Bogotá, D. C., Frigorífico Ble Ltda.	5.600	6.000	5.775	+	
<b>Pierna pernil con rabadilla</b>						Bogotá, D. C., Frigorífico Guadalupe	4.700	5.400	5.167	-	
Armenia, Mercar	4.000	4.000	3.900	-		Bogotá, D. C., Paloquemao	5.000	6.000	5.700	+	
Barranquilla, Barranquillita	3.700	3.800	3.750	+		Bucaramanga, Frigoríficos	4.900	5.000	4.933	-	
Barranquilla, Granabastos	3.400	3.700	3.533	=		Cúcuta, Cenabastos	4.500	4.800	4.667	-	
Bogotá, D. C., Paloquemao	5.000	5.000	5.250	-		Ibagué, Frigorífico Carlina	4.900	4.900	4.900	=	
Bucaramanga, Frigoríficos	3.800	4.500	4.150	+		Ibagué, Plaza La 21	5.200	5.600	5.333	-	
Cali, Galería Alameda	4.000	4.000	3.933	+		Palmira (Valle del Cauca)	5.000	5.000	5.200	=	
Cali, Santa Helena	4.000	4.000	4.400	+		Pasto (Nariño)	4.000	5.000	4.800	=	
Cartagena, Bazurto	3.600	4.070	3.868	+		Sincelejo (Sucre)	5.000	5.200	5.100	+	
Cúcuta, Cenabastos	3.600	3.800	3.677	-		Tuluá (Valle del Cauca)	5.000	6.000	5.500	=	
Ibagué, Plaza La 21	5.000	5.400	5.133	=		Villavicencio, CAV	5.200	5.400	5.350	=	
Medellín, Central						<b>Rabadillas de pollo</b>					
Mayorista de Antioquia	4.000	5.000	4.500	=		Armenia, Mercar	2.000	2.000	2.200	=	
Medellín, Coomerca	3.600	3.800	3.700	-		Cúcuta, Cenabastos	1.500	2.200	1.767	-	
Montería (Córdoba)	3.465	3.600	3.555	+		Manizales (Caldas)	2.000	2.000	2.000	=	
Palmira (Valle del Cauca)	4.000	4.000	4.400	=		Montería (Córdoba)	1.400	2.200	1.733	=	
Pasto (Nariño)	4.000	4.000	3.867	=							
Sincelejo (Sucre)	4.200	4.400	4.350	+							

**Tendencias:**

- (---) Variación mayor al -20 %  
 (--) Variación entre -10 % y -20 %  
 (-) Variación entre 0 % y -10 %

- (=) Variación igual a 0 %  
 (+) Variación entre 0 % y 10 %  
 (+ +) Variación entre 10 % y 20 %  
 (+++) Variación mayor al 20 %  
 (n.d.) No determinado



**Cuadro 7. Mercados mayoristas. Precios de venta de pescados (conclusión)  
2014 (31 de mayo al 6 de junio)**

Productos y mercados	Pesos por kilogramo				Tenden- cia	Productos y mercados	Pesos por kilogramo				Tenden- cia
	Mínimo	Máximo	Medio				Mínimo	Máximo	Medio		
<b>Merluza, filete nacional (continuación)</b>						<b>Salmón, filete congelado (continuación)</b>					
Cali, Galería Alameda	22.000	24.000	22.667	=		Medellín, Central					
Cali, Santa Helena	16.800	17.000	16.867	=		Mayorista de Antioquia	26.000	27.000	26.567	-	
<b>Mojarra lora entera congelada</b>						Palmira (Valle del Cauca)	25.000	26.000	25.500	=	
Armenia, Mercar	8.000	8.000	8.000	=		Popayán (Cauca)	26.000	27.000	26.500	=	
Barranquilla, Barranquillita	4.500	4.500	4.500	-		<b>Sierra entera congelada</b>					
Cartagena, Bazurto	5.500	6.000	5.667	=		Armenia, Mercar	11.000	12.000	11.200	=	
<b>Mojarra lora entera fresca</b>						Bogotá, D. C., Corabastos	10.000	11.000	10.250	-	
Barranquilla, Barranquillita	4.000	4.500	4.250	=		Bogotá, D. C., Paloquemao	11.000	12.000	11.750	+	
Cartagena, Bazurto	5.000	5.500	5.250	=		Buenaventura (Valle del Cauca)	7.000	7.000	7.000	=	
Montería (Córdoba)	6.000	6.000	6.000	=		Cali, Santa Helena	8.000	8.500	8.267	+	
Sincelejo (Sucre)	5.500	6.000	5.750	++		Cartagena, Bazurto	11.000	12.000	11.333	=	
Valledupar, Mercado Nuevo	7.000	8.000	7.333	++		Medellín, Central					
Villavicencio, CAV	8.000	8.000	8.000	=		Mayorista de Antioquia	11.000	12.500	11.833	+	
<b>Nicuro fresco</b>						Palmira (Valle del Cauca)	9.500	10.000	9.750	=	
Bogotá, D. C., Plaza Las Flores	4.000	4.000	4.000	-		<b>Tilapia roja entera congelada</b>					
Ibagué, Plaza La 21	8.000	8.000	8.000	n.d.		Barranquilla, Barranquillita	5.000	5.000	5.000	-	
La Dorada (Caldas)	5.000	5.000	5.000	=		Cali, Galería Alameda	6.000	6.500	6.300	-	
Tunja (Boyacá)	6.000	6.000	6.000	=		Cali, Santa Helena	6.500	6.800	6.600	-	
Ubaté (Cundinamarca)	7.000	7.000	7.000	=		Cartagena, Bazurto	6.500	6.500	6.500	=	
<b>Palmitos de mar</b>						Medellín, Central					
Bogotá, D. C., Corabastos	9.000	10.000	9.500	+		Mayorista de Antioquia	7.700	8.400	8.033	-	
Bogotá, D. C., Paloquemao	10.000	12.000	11.000	=		Palmira (Valle del Cauca)	6.500	6.500	6.500	=	
Cali, Galería Alameda	10.000	11.000	10.500	=		Tuluá (Valle del Cauca)	7.600	8.000	7.800	=	
Cali, Santa Helena	9.300	9.500	9.433	-		<b>Tilapia roja entera fresca</b>					
Medellín, Central						Barranquilla, Barranquillita	5.000	5.500	5.250	=	
Mayorista de Antioquia	8.000	8.600	8.333	+		Bogotá, D. C., Paloquemao	7.000	8.000	7.750	+	
<b>Pargo rojo entero congelado</b>						Bogotá, D. C., Plaza Las Flores	5.200	5.760	5.560	-	
Armenia, Mercar	18.000	18.000	18.000	=		Bucaramanga, Centroabastos	5.600	6.400	5.908	-	
Bogotá, D. C., Corabastos	17.000	18.000	17.375	-		Ibagué, Plaza La 21	7.000	7.000	7.000	=	
Bogotá, D. C., Paloquemao	18.000	20.000	18.400	-		Montería (Córdoba)	8.000	8.000	8.000	+	
Cali, Galería Alameda	13.000	14.000	13.667	=		Neiva, Surabastos	6.000	6.000	6.000	=	
Medellín, Central						Tunja (Boyacá)	7.000	7.000	7.000	=	
Mayorista de Antioquia	18.000	23.800	21.567	+		Ubaté (Cundinamarca)	7.000	7.000	7.000	=	
Pereira, La 41	20.000	20.000	20.000	=		Valledupar, Mercado Nuevo	6.500	7.000	6.833	=	
Tuluá (Valle del Cauca)	11.000	13.000	12.000	=		<b>Tilapia, filete congelado</b>					
<b>Pargo rojo entero fresco</b>						Bogotá, D. C., Corabastos	13.000	14.000	13.375	-	
Valledupar, Mercado Nuevo	18.000	18.000	18.000	=		Cali, Galería Alameda	16.000	18.000	17.000	=	
<b>Pargo rojo platero</b>						Cali, Santa Helena	12.500	13.000	12.750	=	
Buenaventura (Valle del Cauca)	14.000	14.000	14.000	=		Medellín, Central					
Cali, Galería Alameda	18.600	21.000	19.867	=		Mayorista de Antioquia	14.000	16.150	15.050	-	
Cali, Santa Helena	13.500	15.000	14.167	+		Popayán (Cauca)	11.000	11.000	11.000	=	
Cartagena, Bazurto	18.800	20.000	19.267	=		Tuluá (Valle del Cauca)	12.000	14.000	13.000	=	
Palmira (Valle del Cauca)	15.000	16.000	15.500	=		<b>Tilapia, lomitos</b>					
<b>Pescado cabezas</b>						Medellín, Central					
Armenia, Mercar	2.000	3.000	2.600	-		Mayorista de Antioquia	5.000	6.000	5.533	-	
Bogotá, D. C., Corabastos	6.000	7.000	6.333	n.d.		<b>Toyo blanco, filete congelado</b>					
Bogotá, D. C., Paloquemao	5.000	6.000	5.750	+		Bogotá, D. C., Paloquemao	10.000	12.000	10.750	-	
Buenaventura (Valle del Cauca)	2.000	2.500	2.167	=		Cali, Galería Alameda	9.500	10.000	9.833	=	
Cali, Santa Helena	4.500	4.800	4.667	-		Cali, Santa Helena	9.300	9.700	9.500	-	
Palmira (Valle del Cauca)	6.000	7.000	6.500	=		Palmira (Valle del Cauca)	10.000	10.000	10.000	=	
Pereira, La 41	2.200	2.200	2.200	=		Popayán (Cauca)	11.000	11.000	11.000	=	
Popayán (Cauca)	4.000	4.200	4.100	=		Tuluá (Valle del Cauca)	9.700	10.000	9.850	=	
<b>Róbalo, filete congelado</b>						<b>Trucha en corte mariposa</b>					
Armenia, Mercar	10.000	10.000	10.000	=		Armenia, Mercar	11.000	11.000	10.800	=	
Medellín, Central						Bogotá, D. C., Corabastos	11.000	12.000	11.250	-	
Mayorista de Antioquia	7.000	8.000	7.500	-		Bogotá, D. C., Paloquemao	11.000	12.000	11.500	-	
Pereira, La 41	9.800	9.800	9.800	=		Cali, Santa Helena	11.000	11.000	11.000	=	
<b>Salmón, filete congelado</b>						Manizales (Caldas)	11.500	12.500	12.000	=	
Armenia, Mercar	26.000	27.000	26.300	=		Medellín, Central					
Bogotá, D. C., Corabastos	23.000	25.000	23.750	+		Mayorista de Antioquia	11.000	12.500	11.533	-	
Bogotá, D. C., Paloquemao	28.000	30.000	29.000	+		Palmira (Valle del Cauca)	10.000	10.000	10.000	=	
Cali, Galería Alameda	28.000	30.000	28.833	=		Pereira, La 41	12.000	12.000	12.000	=	
Cali, Santa Helena	23.500	25.000	24.167	+		Popayán (Cauca)	11.000	11.000	11.000	=	

**Tendencias:**

- (---) Variación mayor al -20 %  
 (--) Variación entre -10 % y -20 %  
 (-) Variación entre 0 % y -10 %

(=) Variación igual a 0 %

(+ ) Variación entre 0 % y 10 %

(+ +) Variación entre 10 % y 20 %

(+++ ) Variación mayor al 20 %

(n.d.) No determinado











**Cuadro 8. Mercados mayoristas. Precios de venta de productos procesados (conclusión)  
2014 (31 de mayo al 6 de junio)**

Productos y mercados	Pesos por kilogramo				Tendencia	Productos y mercados	Pesos por kilogramo				Tendencia
	Mínimo	Máximo	Medio				Mínimo	Máximo	Medio		
<b>Sal yodada (continuación)</b>						<b>Salsa de tomate doy pack (continuación)</b>					
Bogotá, D. C., Paloquemao	640	680	660		+	Pereira, Mercasa	12.975	12.975	12.975		=
Bogotá, D. C., Plaza España	775	800	783		-	Popayán (Cauca)	10.646	12.802	11.818		=
Bucaramanga, Centroabastos	750	800	783		=	Sincelejo (Sucre)	13.000	13.000	13.000		=
Bucaramanga, Mercados del centro	775	850	825		+	Tuluá (Valle del Cauca)	12.396	12.500	12.465		=
Buenaventura (Valle del Cauca)	508	528	519		=	Valledupar, Mercado Nuevo	13.229	13.958	13.576		=
Cali, La Floresta	800	864	821		=	Villavicencio, CAV	12.708	13.333	12.990		=
Cali, Santa Helena	800	840	827		=	<b>Sardinas en lata</b>					
Cali, Siloé	840	864	852		=	Armenia, Mercar	5.196	5.343	5.270		+
Cartagena, Bazaruto	800	800	800		=	Barranquilla, Barranquillita	4.527	4.550	4.542		=
Cartago (Valle del Cauca)	800	840	820		=	Barranquilla, Granabastos	4.319	4.569	4.442		-
Cúcuta, Cenabastos	775	780	777		=	Bogotá, D. C., Corabastos	4.853	5.196	5.037		+
Cúcuta, La Nueva Sexta	600	620	607		=	Bogotá, D. C., Plaza España	5.194	5.466	5.318		+
Ibagué, Plaza La 21	760	800	779		-	Buenaventura (Valle del Cauca)	4.412	4.483	4.452		=
Manizales (Caldas)	800	800	800		=	Cali, La Floresta	5.765	6.118	5.882		=
Medellín, Central						Cali, Santa Helena	5.784	5.882	5.817		+
Mayorista de Antioquia	840	936	899		+	Cali, Siloé	4.941	4.941	4.941		=
Medellín, Coomerca	800	840	820		-	Cartagena, Bazaruto	4.167	4.265	4.228		-
Medellín, Placita de Flórez	800	840	827		+	Cartago (Valle del Cauca)	5.696	5.809	5.752		+
Montería (Córdoba)	800	800	800		=	Cúcuta, Cenabastos	4.951	5.115	5.006		=
Neiva, Surabastos	800	800	800		=	Cúcuta, La Nueva Sexta	4.804	4.902	4.837		=
Palmira (Valle del Cauca)	784	800	789		-	Manizales (Caldas)	6.466	6.681	6.573		+
Pamplona (Norte de Santander)	750	775	758		=	Medellín, Central					
Pasto (Nariño)	714	714	714		=	Mayorista de Antioquia	4.559	4.559	4.559		=
Pereira, Mercasa	875	875	875		=	Medellín, Coomerca	4.314	4.510	4.412		=
Popayán (Cauca)	760	792	773		=	Medellín, Placita de Flórez	4.412	4.559	4.493		=
Sincelejo (Sucre)	768	800	781		=	Montería (Córdoba)	4.657	4.706	4.690		+
Tuluá (Valle del Cauca)	768	800	784		=	Palmira (Valle del Cauca)	5.294	5.637	5.408		=
Tunja (Boyacá)	600	660	630		+	Pamplona (Norte de Santander)	5.294	5.294	5.294		=
Valledupar, Mercado Nuevo	840	840	840		=	Pasto (Nariño)	3.922	4.216	4.101		=
Villavicencio, CAV	725	750	744		=	Pereira, Mercasa	7.224	7.224	7.224		=
<b>Salsa de tomate doy pack</b>						Popayán (Cauca)	4.118	4.167	4.134		+
Armenia, Mercar	12.708	12.750	12.722		=	Sincelejo (Sucre)	4.216	4.426	4.321		+
Bogotá, D. C., Corabastos	11.875	12.500	12.240		+	Tuluá (Valle del Cauca)	5.049	5.176	5.127		=
Bogotá, D. C., Plaza España	12.500	13.108	12.863		+	<b>Sopa de pollo (caja)</b>					
Bucaramanga, Centroabastos	11.219	13.500	12.326		-	Bogotá, D. C., Corabastos	32.764	33.654	33.164		+
Buenaventura (Valle del Cauca)	8.750	8.958	8.889		=	Bogotá, D. C., Paloquemao	33.476	35.613	34.425		-
Cali, La Floresta	11.250	13.500	12.413		=	Bogotá, D. C., Plaza España	33.564	35.613	34.384		-
Cali, Santa Helena	12.917	13.125	13.056		-	<b>Vinagre</b>					
Cali, Siloé	11.750	12.750	12.245		=	Barranquilla, Barranquillita	1.080	1.460	1.268		+
Cartagena, Bazaruto	12.708	13.125	12.917		=	Barranquilla, Granabastos	1.257	1.324	1.295		+
Cartago (Valle del Cauca)	12.750	13.021	12.885		-	Bucaramanga, Centroabastos	1.667	2.125	1.896		=
Ibagué, Plaza La 21	7.000	9.000	8.000		-	Bucaramanga, Mercados del centro	1.833	2.133	1.983		=
Manizales (Caldas)	12.500	12.917	12.691		-	Cartagena, Bazaruto	2.000	2.083	2.021		-
Medellín, Central						Cúcuta, Cenabastos	1.333	1.500	1.417		-
Mayorista de Antioquia	11.354	12.188	11.806		=	Cúcuta, La Nueva Sexta	1.417	1.417	1.417		=
Medellín, Coomerca	11.458	11.875	11.641		-	Pamplona (Norte de Santander)	1.500	1.667	1.611		=
Medellín, Placita de Flórez	11.667	12.500	12.083		=	Sincelejo (Sucre)	1.975	2.167	2.047		=
Montería (Córdoba)	10.333	11.167	10.889		=	Valledupar, Mercado Nuevo	1.583	1.667	1.639		=
Neiva, Surabastos	9.211	9.211	9.211		=						
Palmira (Valle del Cauca)	11.250	12.000	11.458		=						
Pasto (Nariño)	11.750	14.375	13.045		=						

**Tendencias:**

- (---) Variación mayor al -20 %
- (--) Variación entre -10 % y -20 %
- (-) Variación entre 0 % y -10 %

- (=) Variación igual a 0 %
- (+) Variación entre 0 % y 10 %
- (++) Variación entre 10 % y 20 %
- (+++) Variación mayor al 20 %
- (n.d.) No determinado

## Precios de la panela

Para esta semana, los precios de panela cuadrada blanca en el municipio de Vélez (Santander) mostraron estabilidad frente a los de la semana pasada. Allí, el nivel de producción fue igual al de la semana pasada; sin embargo, los compradores manifestaron que ya se empieza a acumular inventario en su bodega, por lo que las compras podrían disminuir para los próximos mercados.

**Tabla 1. Precios por kilo de la panela cuadrada blanca 2014 (3 de mayo al 6 de junio)**

Mercados	Mayo				31 de mayo al 6 de junio
	3 al 9	10 al 16	17 al 23	24 al 30	
Charalá (Santander)	1.281	1.391	1.406	1.469	
Güepsa (Santander)	1.125	1.200	1.175	1.200	1.100
Monquirá (Boyacá)	1.300	1.300	1.350	1.200	
San Gil (Santander)	1.225	1.275	1.275	1.275	1.275
Santana (Boyacá)	1.225	1.275	1.275	1.225	1.175
Vélez (Santander)	1.175	1.250	1.200	1.150	1.150

Fuente: SIPSA-DANE. Cálculos: DANE.

Lo mismo sucedió en el mercado de San Gil (Santander), donde hubo una buena asistencia de compradores; y aunque se registró una reducción en la oferta, el precio permaneció estable debido a que también se contó con la presencia de producto venezolano, el cual se cotiza a menor precio. Como resultado de lo anterior, los precios se mantuvieron durante esta semana.

**Gráfico 6. Comportamiento del precio de la panela cuadrada blanca 2014 (3 de mayo al 6 de junio)**

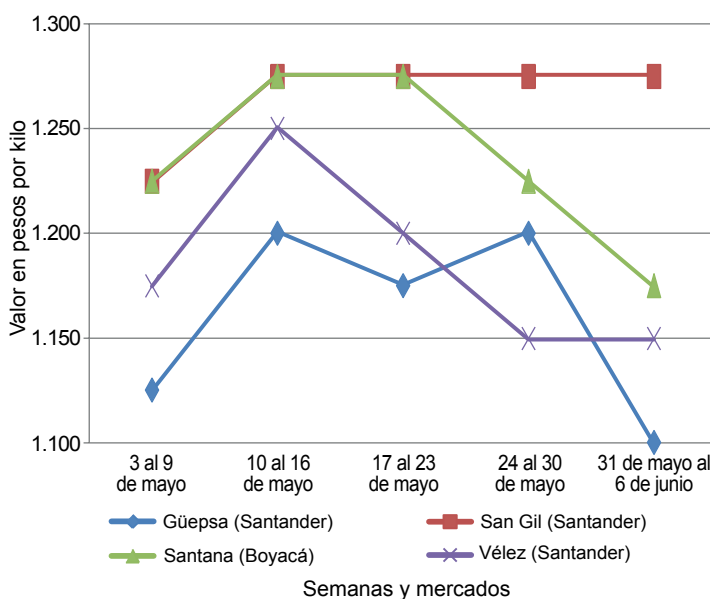

Fuente: SIPSA-DANE.

Por otra parte, en Güepsa (Santander) se registró una reducción en los precios, situación que contrasta con la que se presentó la semana anterior. La razón de este comportamiento fue un incremento en el volumen de producción, lo que motivó la baja del precio; además, a esto se sumó que el nivel de ventas en las ciudades ha sido menor, por lo que los compradores disminuyeron sus pedidos. La disminución alcanzó a ser del 8 %, vendiéndose el kilo \$1.100

En Santana (Boyacá), también se redujo la cotización de la panela cuadrada blanca. Allí el kilo se negoció a \$1.175, lo que indicó una variación del 4 % respecto al precio de la semana anterior. Según los comerciantes, llegó una buena cantidad de producto y hubo una baja afluencia de compradores. No obstante, el mercado se desarrolló rápidamente y se vendió toda la producción ofrecida.

Por su parte, en Charalá (Santander) el precio de la panela cuadrada blanca se redujo un 4 %, mientras que el de la cuadrada morena lo hizo un 8 %. La mayor oferta de caña de azúcar en la región ocasionó un incremento en el número de molineras en Páramo, Ocamonte, Comoro y Encino, situación que jalonó los precios a la baja. Además, los comerciantes aseguraron que debido a la presencia de producto venezolano redujeron el precio con el fin de poder competir.

**Tabla 2. Precios por kilo de la panela cuadrada morena 2014 (3 de mayo al 6 de junio)**

Mercados	Mayo				31 de mayo al 6 de junio
	3 al 9	10 al 16	17 al 23	24 al 30	
Caparrapí (Cundinamarca)	1.300	1.400	1.350	1.200	1.200
Charalá (Santander)	1.156	1.281	1.281	1.406	
Nocaima (Cundinamarca)	1.350	1.350	1.375	1.325	1.225
San Gil (Santander)	1.225	1.275	1.275	1.275	1.275
Villeta (Cundinamarca)	1.306	1.394	1.356	1.294	1.288

Fuente: SIPSA-DANE. Cálculos: DANE.

Para esta semana, en Nocaima (Cundinamarca), los precios de la panela volvieron a reportar un descenso con relación a la semana pasada. Esta vez la variación fue del 7 %, por lo que el kilo se transó a \$1.225. La razón de esta conducta fue el buen nivel de producción que entró desde las veredas de Tigre, Vaquero, La Florida y El Cajón, a lo que se sumó la menor presencia de compradores.

**Tabla 3. Precios por kilo de la panela redonda morena 2014 (3 de mayo al 6 de junio)**

Mercados	Mayo				31 de mayo al 6 de junio
	3 al 9	10 al 16	17 al 23	24 al 30	
Caparrapí (Cundinamarca)	n.d.	1.300	1.350	1.200	1.150

Fuente: SIPSA-DANE. Cálculos: DANE.

En Villeta (Cundinamarca) se contó con una amplia oferta de producto, ya que las condiciones climáticas de los últimos días han sido favorables para la producción. Allí los comerciantes manifestaron que también hubo una

baja afluencia de compradores y que sus ventas han disminuido debido al ingreso de producto santandereano. No obstante, los precios se mantuvieron esta semana a pesar de esta situación.

Por último, en el mercado de Caparrapí (Cundinamarca) los precios de la panela cuadrada morena no registraron variación. La producción de esta variedad llegó desde las veredas de San Carlos, La Palma, San Cayetano y Gradueros. En cambio, para el caso de la redonda morena, se presentó un descenso del 4 % respecto al precio de la semana pasada, debido a que hubo un mayor volumen de producción.

## Precios de venta del arroz y subproductos en molino durante mayo

A lo largo del mes de mayo se observó una tendencia estable para las cotizaciones del arroz paddy y los diferentes subproductos. Sin embargo, se presentaron incrementos en algunos mercados y para ciertos productos, especialmente para la harina de arroz. Dicha situación obedeció principalmente a un aumento en la demanda y a un descenso en los volúmenes de inventarios.

### Arroz paddy

El precio promedio del arroz paddy reportó una tendencia estable durante mayo, con solo algunas variaciones en pocos mercados. En este sentido, de los veintinueve mercados donde se recolectó la información de precios, estos solo cayeron en los municipios de Lérica (Tolima)

y Sahagún (Córdoba). En estos mercados, se registró un descenso del 7 %, en promedio, respecto a los precios registrados en el mes de abril.

Para el caso de Sahagún, los comerciantes del departamento de Córdoba indicaron que esta reducción obedeció al cumplimiento de la resolución emitida por el Ministerio de Agricultura, en la cual se somete a control el precio de compra del arroz paddy verde. Allí la tonelada se vendió a un precio promedio de \$850.000; es decir, una reducción del 8 % frente a los precios de abril.

En Lérica, por su parte, los comerciantes afirmaron que contaron con un mayor volumen de oferta tanto local,

**Gráfico 7. Precio del paddy 2014 (febrero-mayo)**

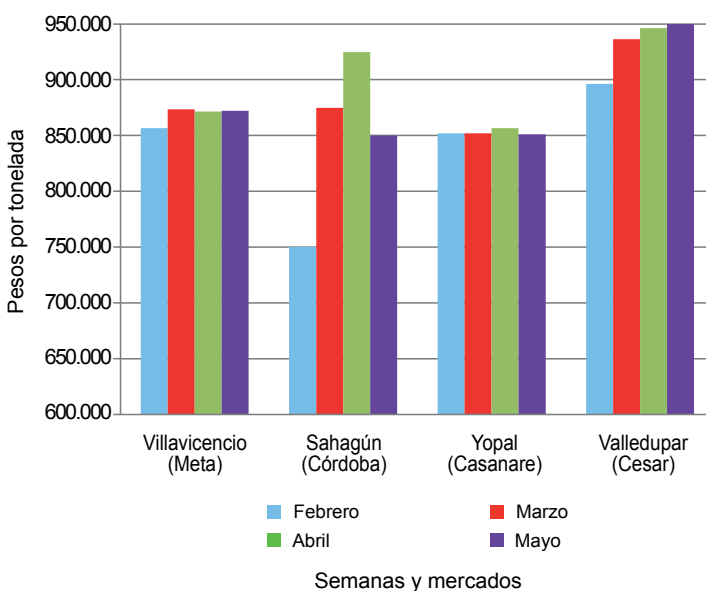

Fuente: SIPSA-DANE.

**Gráfico 8. Precio del arroz cristal 2014 (febrero-mayo)**

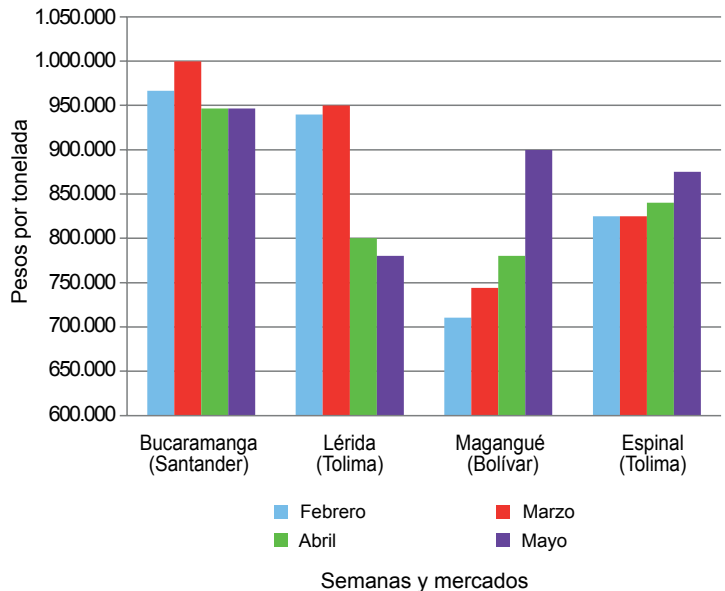

Fuente: SIPSA-DANE.

como proveniente de Venadillo y Armero, en Tolima, situación que jalonó los precios a la baja. Cabe destacar el hecho de que, al igual que en el mes anterior, las cotizaciones más altas para este producto se siguen registrando en ese mismo departamento.

### Arroz blanco

A lo largo del mes de mayo los precios del arroz blanco en bulto reportaron una tendencia estable; sin embargo, hubo algunas variaciones que vale la pena destacar. Por ejemplo, en los municipios de Aguazul (Casanare), Villavicencio (Meta), Ibagué y Espinal (Tolima) las cotizaciones mostraron un incremento del 4 %, en promedio, respecto a abril. De acuerdo con las fuentes encuestadas, este comportamiento obedeció, principalmente, a un aumento en la demanda del producto y la disminución en el volumen de oferta y de inventarios, pues se redujo la trilla.

Una situación diferente se presentó en el municipio de Planeta Rica (Córdoba), donde la cotización del arroz blanco en bulto presentó una tendencia a la baja debido a que el nivel de ventas ha disminuido.

Para el arroz blanco empacado se presentó una situación similar, ya que sus precios registraron estabilidad durante mayo. De acuerdo con la información registrada, de los dieciocho mercados donde se comercializó el producto, su precio tan solo subió en el municipio de Villavicencio (Meta) y bajó en Montería (Córdoba), mientras que en los otros dieciséis municipios donde se recopiló la informa-

ción el precio se mantuvo. Según las fuentes informantes, en estos mercados dichas variaciones estuvieron relacionadas, principalmente, con la demanda del grano.

### Arroz cristal y harina de arroz

Para el mes de mayo, en general, los precios en molino del arroz cristal no mostraron una tendencia definida, pues se registraron incrementos en seis de los dieciocho mercados donde se comercializó, reducción en cinco y estabilidad en seis.

Los municipios donde aumentó la cotización fueron Magangué (Bolívar), Valledupar (Cesar), Villavicencio (Meta), Venadillo y Campoalegre (Huila). En general, los comerciantes de estos municipios coincidieron en que la razón de este comportamiento fue un mayor nivel de ventas que se presentó a lo largo del mes; esta situación, sumada al bajo nivel de inventarios, conllevó a la reducción de la oferta disponible.

En Magangué, por ejemplo, municipio que presentó una de las mayores variaciones, los comerciantes indicaron que hubo un buen nivel de demanda desde otros mercados regionales como Sincelejo (Sucre), Montería (Córdoba) y Barranquilla (Atlántico), lo que redujo los inventarios en los molinos. Asimismo, en Villavicencio, el alza en el precio obedeció a la mayor calidad del grano.

Por otra parte, los precios del arroz cristal bajaron en Acacías, San Martín (Meta), Ibagué (Tolima), Yopal (Casana-

**Gráfico 9. Precio del arroz blanco 2014 (febrero-mayo)**

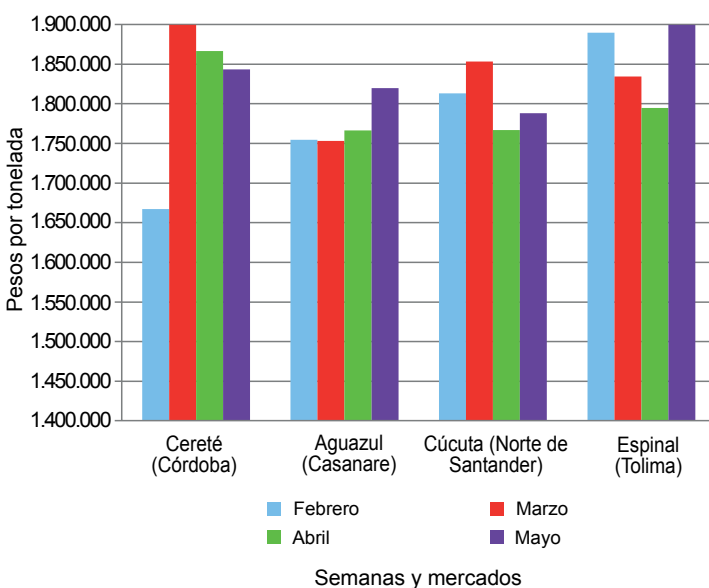

Fuente: SIPSA-DANE.

**Gráfico 10. Precio del arroz blanco empacado 2014 (febrero-mayo)**

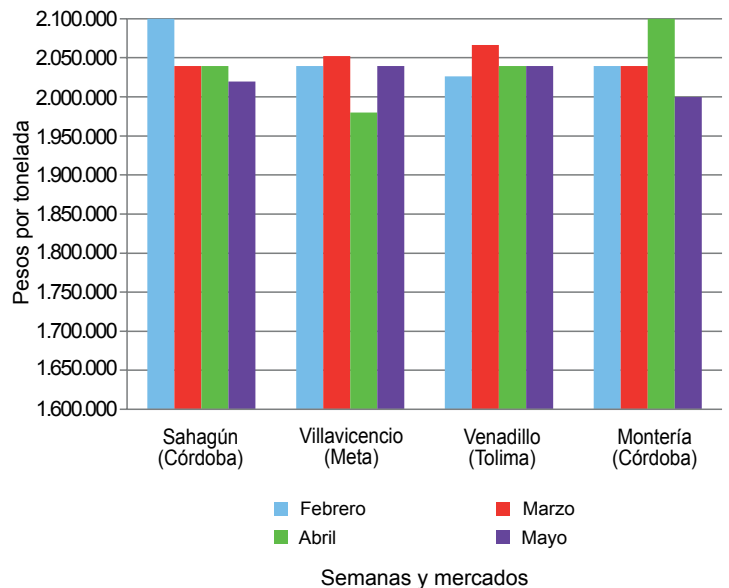

Fuente: SIPSA-DANE.



**Cuadro 9. Precios de venta del arroz y subproductos en molino (conclusión)  
2014 (mayo)**

Productos y mercados	Pesos por tonelada				Tenden- cia	Productos y mercados	Pesos por tonelada				Tenden- cia
	Mínimo	Máximo	Medio				Mínimo	Máximo	Medio		
<b>Arroz paddy (continuación)</b>						<b>Harina de arroz (continuación)</b>					
Villanueva (Casanare)	851.000	851.000	851.000		=	Magangué (Bolívar)	650.000	650.000	650.000		∞
Villavicencio (Meta)	867.000	880.000	872.333		=	Montería (Córdoba)	500.000	588.000	544.000		x
Yopal (Casanare)	851.000	851.000	851.000		=	Neiva (Huila)	650.000	680.000	665.000		=
<b>Harina de arroz</b>						Planeta Rica (Córdoba)	500.000	500.000	500.000		∞
Acacías (Meta)	550.000	550.000	550.000		=	Purificación (Tolima)	558.000	558.000	558.000		∞
Aguazul (Casanare)	514.000	578.000	547.000		=	Rivera (Huila)	570.000	570.000	570.000		=
Alvarado (Tolima)	732.000	732.000	732.000		=	Sahagún (Córdoba)	665.000	665.000	665.000		=
Bucaramanga (Santander)	560.000	600.000	580.000		o	San Bernardo del Viento (Córdoba)	600.000	625.000	612.500		=
Campoalegre (Huila)	600.000	700.000	650.000		x	San Marcos (Sucre)	520.000	600.000	556.667		o
Cereté (Córdoba)	570.000	570.000	570.000		∞	San Martín (Meta)	450.000	590.000	520.000		=
Cúcuta (Norte de Santander)	494.000	620.000	564.143		=	Valledupar (Cesar)	450.000	675.000	558.333		∞
Espinal (Tolima)	525.000	604.000	567.667		=	Venadillo (Tolima)	473.000	567.000	533.000		o
Granada (Meta)	560.000	560.000	560.000		x	Villanueva (Casanare)	577.000	577.000	577.000		=
Ibagué (Tolima)	525.000	588.000	551.250		x	Villavicencio (Meta)	450.000	600.000	513.750		=
Lérida (Tolima)	588.000	630.000	609.000		=	Yopal (Casanare)	515.000	578.000	552.500		=

n.d. No hay datos del mes anterior.

**Tendencias:**(xxx) Variación menor al -12 %  
(xx) Variación entre -7 % y -12 %  
(x) Variación entre -3 % y -7 %

(=) Variación igual a -3 % y 3%

(o) Variación entre 3 % y 7 %

(∞) Variación entre 7 % y 12 %

(∞∞) Variación mayor al 12 %

(n.d.) No determinado