

Comportamiento de los precios

Aumentan los precios de las hortalizas



Fuente: DANE

Durante la semana, en los principales mercados mayoristas del país, se destacó un aumento en los precios, ante las alzas de los tubérculos, las hortalizas y las frutas.

En el caso de los tubérculos, se registró una reducción en la oferta de las principales variedades de papa especialmente la única, la capira, la nevada y la criolla. En el caso de la papa suprema, se registró una reducción en la oferta desde el altiplano cundiboyacense. Igualmente, en este grupo se incrementaron las cotizaciones de la arracacha, la yuca y el ñame diamante. En el caso de la arracacha amarilla, se destacó la reducción de la oferta procedente de Cajamarca (Tolima).

Asimismo, se incrementaron los precios de las hortalizas, producto del comportamiento de la lechuga Batavia, el chócolo mazorca, la coliflor, el pimentón, la cebolla junca, la habichuela, el pepino cohombro, la ahuyama, el pepino de rellenar y el brócoli. En el caso de la habichuela, se destacó esta semana la reducción en la oferta procedente de Fusagasugá, Cáqueza y Ubaque (Cundinamarca).

En cuanto a las frutas, se registró el incremento de los precios de productos como el banano, la guayaba pera, la papaya Maradol, el coco, la fresa, la piña, el maracuyá, la naranja Valencia, el mango Tommy y el de azúcar, la guanábana y las papayas melona y hawaiana. En cuanto al mango de azúcar, el incremento de los precios obedeció a la terminación de las cosechas en la Costa Atlántica. Asimismo, se registró una reducción en la oferta de mango Tommy desde Tolima.

Informe de contexto

Características de la producción y comercialización de habichuela

La habichuela es una leguminosa que se cultiva principalmente desde 800 hasta 2.500 msnm y a una temperatura entre 10 y 25 grados centígrados. Sus tallos son delgados y sus vainas son de color verde intenso o amarillo, de forma alargada y aplanada; estas últimas contienen pequeñas semillas comestibles. Generalmente su uso doméstico es para la preparación de diferentes platos; de igual forma, la industria la utiliza para la elaboración de sopas, cremas y conservas.

Según información del Ministerio de Agricultura y Desarrollo Rural en el año 2010, en el país los principales productores de esta leguminosa fueron Cundinamarca, Valle del Cauca, Santander, Tolima, Huila y Boyacá. En total, para ese año se produjeron 47.330 toneladas en todo el país. Cundinamarca se consolidó como el primer productor nacional, al tener el 39,0 % del total nacional, seguido por Valle del Cauca con el 13,4 % y Santander con 12,5 %. También, se destaca la producción de otros departamentos, que en conjunto tuvieron el 11,9 % del total (5.617 toneladas), entre los que se encuentran Antioquia y Norte de Santander (ver gráfico 1).

Gráfico 1. Porcentaje de área cosechada y de producción de habichuela 2010

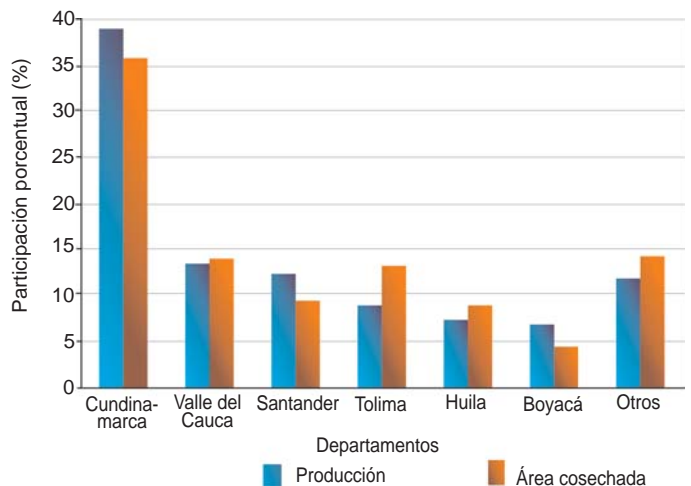

Fuente: Agronet. Cálculos: DANE.

Continúa pág. 2

CONTENIDO

	pág.
Comportamiento de los precios	1
Informe de contexto	1
Indicador de abastecimiento	3
Verduras y hortalizas	3

	pág.
Frutas frescas	8
Tubérculos, raíces y plátanos	13
Granos, carnes y procesados	16

Prosperidad
para todos

En cuanto al área cosechada, en 2010 en el país se cosecharon 5.811 hectáreas, destacándose Cundinamarca con 35,9 % del total. Le siguen en orden de importancia Valle del Cauca (13,9 %) y Tolima (13,1 %). Es importante destacar la participación de otros departamentos, que en conjunto tienen el 14,3 % del total del área cosecha nacional, pero que de forma individual no tiene un peso significativo; entre estos están Antioquia, Norte de Santander y Cauca.

Para este mismo año, el 61,9 % del abastecimiento de habichuela que llegó a las principales ciudades del país, según el Ministerio de Agricultura y Desarrollo Rural, ingresó desde Cundinamarca, el 12,1 % desde Santander y el 8,9 % desde Valle del Cauca, situación que es consistente con las principales áreas productoras del país.

Específicamente en estos departamentos, los principales municipios proveedores en Cundinamarca fueron Fusagasugá, Fómeque y San Bernardo (gráfico 2); en Santander, Bucaramanga y Lebrija; Pradera, Dagua, Sevilla y El Dovio en el Valle del Cauca.

Gráfico 2. Participación de los municipios proveedores de habichuela en Cundinamarca 2010

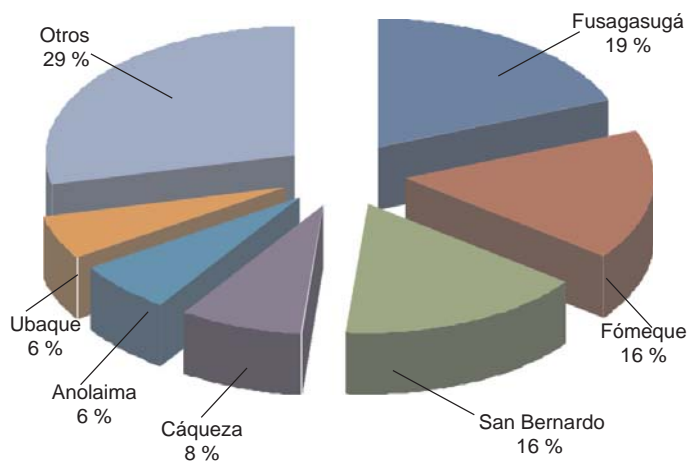

Fuente: Ministerio de Agricultura y Desarrollo Rural. Cálculos: DANE.

A pesar de que los anteriores municipios fueron los principales proveedores a nivel nacional, cada ciudad tiene sus propios sitios de abastecimiento. En Medellín, por ejemplo, los consumidores demandan en mayor medida la habichuela procedente de Santuario, Sonsón o La Unión (Antioquia); por su parte, a Cúcuta llega desde Bochalema, Chinácota y Ocaña (Norte de Santander) y a Pereira, ingresa desde la zona productora de la misma ciudad y de Santa Rosa de Cabal.

En el gráfico 3 se encuentra el patrón estacional de los precios de la habichuela en las ciudades de Barranquilla, Pereira y Cúcuta. En este se observa que

en los primeros cuatro meses del año se presenta una reducción en los precios, mientras que entre mayo y julio estos aumentan. Finalmente, el resto del año hay cierta estabilidad en las cotizaciones mayoristas y para diciembre estas vuelven a subir.

Gráfico 3. Patrón estacional de los precios de la habichuela 2012

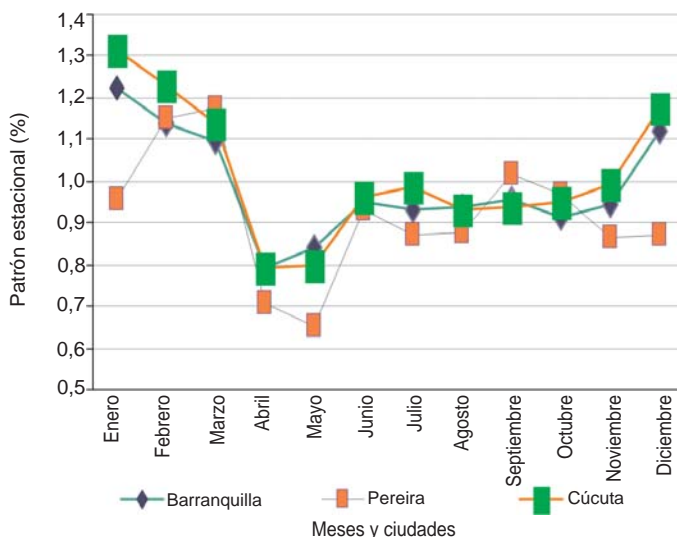

Fuente: SIPSA-DANE-Ministerio de Agricultura y Desarrollo Rural.

En correspondencia, esta situación es consistente con el comportamiento de los precios mayoristas a lo largo del mes de junio del presente año, cuando se observó un alza en los precios. Por ejemplo, en la ciudad de Cúcuta el aumento de las cotizaciones fue 41,8 % entre la primera y la última semana del mes, mientras que en la Central Mayorista de Antioquia, en Medellín, fue 36,6 %, y en Cali 25,0 % (gráfico 4).

Gráfico 4. Comportamiento de los precios mayoristas de la habichuela 2012 (junio)

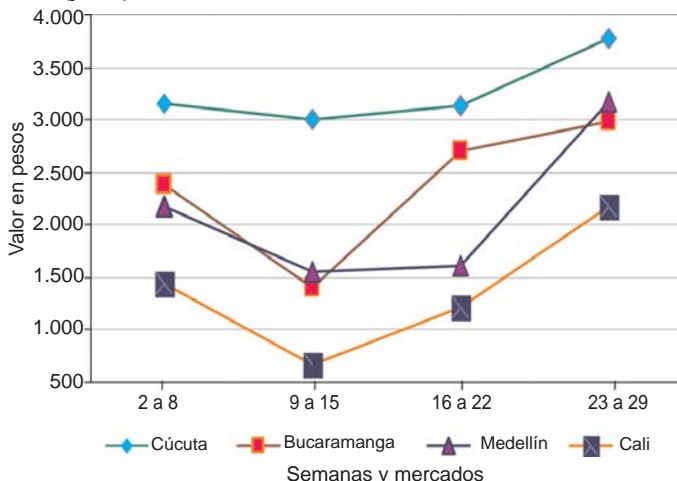

Fuente: SIPSA-DANE-Ministerio de Agricultura y Desarrollo Rural.

El aumento de los precios de este producto está dado por el menor nivel de ingreso de la leguminosa desde Pereira (Risaralda), Lebrija y Girón (Santander), y la región del oriente antioqueño. De igual forma, es importante anotar que la habichuela es muy sensible a las variaciones del clima y al exceso de humedad que se produce durante épocas invernales, hecho que daña el aspecto externo del producto y que se refleja en los precios.

En resumen, se puede afirmar que las principales zonas productoras y abastecedoras de habichuela en el país se encuentran en Cundinamarca; especialmente, en los municipios de Fusagasugá, Fómeque y San Bernardo. Asimismo, se encontró que a lo largo del mes de junio se dio una reducción en los precios mayoristas, lo que coincide con su patrón estacional.

Indicador de abastecimiento de alimentos

Estrategias e intereses para toma de información en los diferentes sitios, según sus características principales

El Componente de Abastecimiento de Alimentos inicia la toma de información a nivel de mercados o centrales. En estos sitios de toma de información existen diferencias en cuanto a las estrategias implementadas para detener los vehículos y solicitar la información, y en cuanto a la información de interés. A continuación se presentan dichas diferencias.

1. Mercado/central en sitio cerrado, con puertas de acceso definidas

Contactos de apoyo: Se cuenta con el apoyo y/o respaldo de los directores de cada uno de los mercados/centrales.

Ubicación: Una vez verificadas las puertas que son usadas para el ingreso de alimentos, el encuestador se ubica en los carriles de entrada. Las puertas de acceso pueden tener más de un carril. Adicionalmente, un punto estratégico en estos sitios de toma de información son las básculas.

2. Mercado/central en sitio abierto, entre calles, sin puertas o carriles de acceso definidos

Contactos de apoyo: Se ha realizado un acercamiento a la dinámica del mercado/central y se cuenta con el apoyo de sus líderes.

Ubicación: Dado que en estos sitios son varias calles las que permiten el acceso de los vehículos, la estrategia es la ubicación de encuestadores en las diferentes calles, uno o dos por calle. Esta operación es de mayor complejidad y requiere gran habilidad por parte del encuestador. Normalmente estos sitios de toma de información no cuentan con básculas.

3. Elementos comunes entre sitio cerrado y abierto

Turnos: Una estrategia común es que los turnos para tomar la información se establecen luego de verificar los horarios de mayor afluencia de vehículos.

Información de interés: Volumen de alimentos que ingresan al mercado/central.

Variables:

- Encuestador, sitio de información, ciudad, fecha, hora.
- Placa, clasificación y capacidad del vehículo.
- Alimento, cantidad, presentación.
- Procedencia, báscula, descarga.

Verduras y hortalizas

Disminuye ingreso de pimentón

A lo largo de la presente semana se observó un aumento de los precios del pimentón en ocho de los doce mercados donde se vendió. La anterior situación obedeció al menor nivel de oferta desde Valle del Cauca. En Mercasa, en Pereira, y Cúcuta el alza superó el 4,01 %, negociándose el kilo a \$1.592 y a \$1.240, respectivamente.

De la misma forma, se observó un alza de las cotizaciones mayoristas de la lechuga Batavia, el chócolo mazorca, la coliflor, la cebolla junca, la habichuela, el ajo, la acelga, la remolacha, los repollos morado y blanco, los pepinos de rellenar y cohombro, la ahuyama, el frijol verde cargamanto, el cilantro, la berenjena, la arveja verde en vaina, el ají topito dulce y el brócoli. En el caso del pepino cohombro, se redujo el ingreso desde Bucaramanga (Santander) y Pereira (Risaralda), lo que adujo el aumento en siete de los nueve mercados donde se ofreció a lo largo de la semana. En la central Mayorista de Antioquia, en Medellín, por ejemplo, el kilo se vendió a \$758, 18,31 % más que la semana anterior. También, subieron las cotizaciones mayoristas de la habichuela por la terminación de las cosechas en Fusagasugá, Cáqueza, Ubaque y Subia (Cundinamarca), y Carmen de Viboral y Marinilla (Antioquia). En Bogotá, D. C. y Medellín, el aumento superó el 6 %; el

kilo se comercializó a \$1.557 en la primera ciudad y a \$1.636 en la segunda.

Asimismo, se redujeron las recolecciones de frijol verde cargamanto en Cajamarca (Tolima), El Santuario y Marinilla (Antioquia), por lo que su precio subió en los cinco mercados donde se vendió a lo largo de la semana. En Coomerca, en Medellín, el kilo se vendió a \$1.594 y en Corabastos, en Bogotá, D. C., a \$1.660, 7,4 %, en promedio, más que la semana anterior. Por último, ante la menor oferta de Aquitania (Boyacá) y de la zona rural de Medellín (Antioquia), la cotización mayorista de la cebolla junca registró un alza esta semana. En Bucaramanga, por ejemplo, el aumento fue de 24,7 %, y el kilo se comercializó a \$700.

En contraste, disminuyeron las cotizaciones mayoristas del apio, los tomates riñón, chonto y Riogrande, el ajo importado, la zanahoria y la cebolla cabezona blanca. En el caso de la zanahoria, la reducción en los precios, en cinco de siete mercados, se debió a la amplia oferta desde Mutiscua (Norte de Santander), y Zipaquirá, Subachoque, Toca y Tenjo (Cundinamarca). Las reducciones más significativas se dieron en Pereira, con 10,6 % menos. De la misma forma, bajaron las cotizaciones del tomate

Riogrande por el buen rendimiento de las cosechas en Ocaña y Ábrego (Norte de Santander). En Barranquillita, en Barranquilla, y Cenabastos, en Cúcuta, el kilo se vendió a \$1.302 y a \$1.364, respectivamente, 7,7 % menos que la semana anterior.

Gráfico 5. Comportamiento del precio mayorista del pimentón 2012 (junio 9 a julio 6)

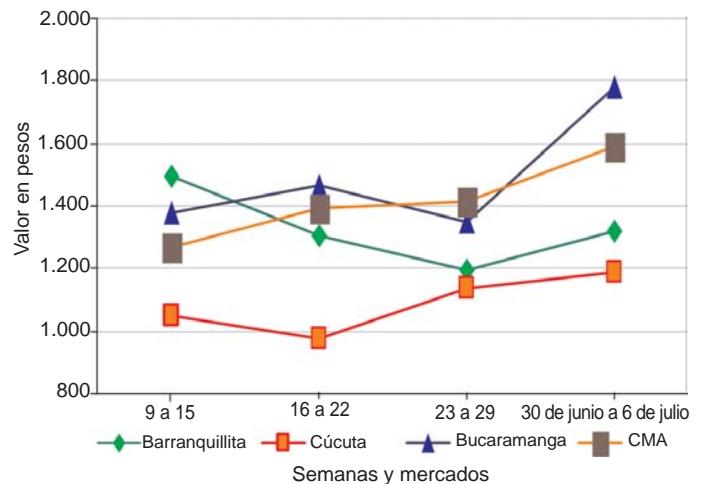

Fuente: SIPSA-DANE-Ministerio de Agricultura y Desarrollo Rural.

Cuadro 1. Mercados mayoristas. Precios de venta de verduras y hortalizas 2012 (junio 30 a julio 6)

Productos y mercados	Pesos por kilogramo			Tendencia
	Mínimo	Máximo	Medio	
Acelga				
Barranquilla, Barranquillita	2.750	3.000	2.875	-
Bogotá, D.C., Corabastos	425	1.000	614	++
Bucaramanga, Centroabastos	1.867	2.500	2.014	++
Cali, Cavasa	1.000	1.000	1.000	=
Cali, Santa Helena	1.025	1.025	1.025	-
Medellín, Central Mayorista de Antioquia	825	1.100	917	+
Ahuyama				
Barranquilla, Barranquillita	619	714	662	+++
Barranquilla, Granabastos	625	786	700	++
Bogotá, D.C., Corabastos	833	900	867	+
Bucaramanga, Centroabastos	667	750	716	+
Cali, Cavasa	600	600	600	+
Cali, Santa Helena	600	600	600	=
Cúcuta, Cenabastos	800	800	800	=
Medellín, Central Mayorista de Antioquia	600	650	623	-
Palmira (Valle del Cauca)	600	600	600	-
Pereira, La 41	700	700	700	=
Pereira, Mercasa	667	767	693	+
AjÍ dulce				
Medellín, Central Mayorista de Antioquia	1.833	3.625	2.435	+
AjÍ topito dulce				
Barranquilla, Barranquillita	2.406	3.125	2.677	+++
Barranquilla, Granabastos	3.500	3.750	3.625	+++
Ajo				
Bogotá, D.C., Corabastos	4.533	4.733	4.622	n.d.
Cali, Cavasa	3.200	3.600	3.400	-
Cúcuta, Cenabastos	2.767	3.600	3.079	-
Medellín, Central Mayorista de Antioquia	4.000	6.750	4.938	+++
Pereira, Mercasa	2.944	3.111	3.022	-

Productos y mercados	Pesos por kilogramo			Tendencia
	Mínimo	Máximo	Medio	
Ajo importado				
Barranquilla, Barranquillita	4.625	4.925	4.767	+
Barranquilla, Granabastos	4.950	5.000	4.983	-
Bogotá, D.C., Corabastos	5.000	5.000	5.000	-
Bucaramanga, Centroabastos	5.250	5.450	5.342	+
Cali, Cavasa	3.933	4.233	4.083	-
Cali, Santa Helena	4.100	4.100	4.100	--
Cúcuta, Cenabastos	4.750	5.125	4.844	-
Medellín, Central Mayorista de Antioquia	5.633	6.375	5.999	+
Palmira (Valle del Cauca)	4.400	4.467	4.433	-
Apio				
Barranquilla, Barranquillita	120	1.200	823	---
Barranquilla, Granabastos	1.100	1.250	1.172	+
Bogotá, D.C., Corabastos	525	1.000	686	-
Bucaramanga, Centroabastos	1.208	1.306	1.247	+
Cali, Cavasa	721	779	757	-
Cali, Santa Helena	735	735	735	---
Cúcuta, Cenabastos	1.056	1.333	1.222	=
Medellín, Central Mayorista de Antioquia	533	800	633	--
Medellín, Coomerca	833	967	896	--
Palmira (Valle del Cauca)	1.292	1.292	1.292	-
Pereira, La 41	979	979	979	-
Pereira, Mercasa	889	1.083	978	--
Arveja verde en vaina				
Barranquilla, Barranquillita	4.875	5.500	5.125	+
Barranquilla, Granabastos	4.000	6.000	5.000	-
Bogotá, D.C., Corabastos	2.467	2.933	2.726	+++
Bucaramanga, Centroabastos	1.800	2.050	1.917	++
Bucaramanga, Mercados del centro	2.000	2.000	2.000	---
Cúcuta, Cenabastos	2.625	3.950	3.144	+++

Cuadro 1. Mercados mayoristas. Precios de venta de verduras y hortalizas (continuación)
2012 (junio 30 a julio 6)

Productos y mercados	Pesos por kilogramo				Tenden- cia	Productos y mercados	Pesos por kilogramo				Tenden- cia
	Mínimo	Máximo	Medio				Mínimo	Máximo	Medio		
Arveja verde en vaina (continuación)						Cebolla cabezona blanca pastusa (continuación)					
Medellín, Central Mayorista de Antioquia	1.267	2.175	1.789	+++		Barranquilla, Barranquillita	1.917	1.917	1.917	+	
Medellín, Coomerca	1.567	2.233	1.913	+		Bucaramanga, Centroabastos	1.667	1.736	1.701	+	
Palmira (Valle del Cauca)	1.130	1.300	1.215	+		Medellín, Central Mayorista de Antioquia	1.756	1.920	1.844	+	
Pereira, La 41	1.253	1.653	1.453	++		Palmira (Valle del Cauca)	1.681	1.688	1.684	+	
Pereira, Mercasa	1.253	1.893	1.668	-							
Arveja verde en vaina pastusa						Cebolla cabezona roja ocañera					
Cali, Cavasa	875	1.300	1.081	+		Bucaramanga, Centroabastos	1.875	1.979	1.953	--	
Cali, Santa Helena	1.467	1.467	1.467	+++		Cúcuta, Cenabastos	2.400	2.750	2.583	+	
Medellín, Central Mayorista de Antioquia	1.400	2.000	1.650	+++							
Berenjena						Cebolla cabezona roja peruana					
Bogotá, D.C., Corabastos	2.550	2.633	2.585	+++		Barranquilla, Granabastos	1.789	2.000	1.878	+	
Bucaramanga, Centroabastos	1.867	2.000	1.981	+		Cali, Cavasa	1.672	1.734	1.690	+	
Cali, Cavasa	1.600	1.650	1.625	-		Cali, Santa Helena	1.667	1.667	1.667	=	
Cali, Santa Helena	1.900	1.900	1.900	=		Cúcuta, Cenabastos	1.667	1.875	1.771	-	
Cúcuta, Cenabastos	593	667	620	+++							
Medellín, Central Mayorista de Antioquia	1.125	1.700	1.384	=		Cebolla junca					
Brócoli						Barranquilla, Granabastos	1.267	1.300	1.289	=	
Barranquilla, Barranquillita	5.250	5.500	5.333	+		Bucaramanga, Centroabastos	633	811	700	+++	
Barranquilla, Granabastos	5.167	6.000	5.583	++		Medellín, Central Mayorista de Antioquia	910	1.350	1.154	++	
Bogotá, D.C., Corabastos	3.000	5.000	4.018	+++		Medellín, Coomerca	1.000	1.133	1.033	-	
Bucaramanga, Centroabastos	3.667	4.000	3.958	++		Palmira (Valle del Cauca)	573	619	596	-	
Cali, Cavasa	1.950	2.000	1.975	+		Pereira, La 41	693	693	693	+++	
Cúcuta, Cenabastos	3.333	4.000	3.688	+		Pereira, Mercasa	640	640	640	+++	
Medellín, Central Mayorista de Antioquia	2.625	3.000	2.869	+							
Palmira (Valle del Cauca)	733	778	756	+		Cebolla junca Aquitania					
Calabacín						Barranquilla, Barranquillita	1.250	1.333	1.291	+	
Bogotá, D.C., Corabastos	511	667	584	-		Bogotá, D.C., Corabastos	889	1.111	984	++	
Cali, Cavasa	1.000	1.000	1.000	=		Bucaramanga, Centroabastos	600	767	695	+	
Cali, Santa Helena	1.200	1.200	1.200	+		Cali, Cavasa	652	652	652	-	
Medellín, Central Mayorista de Antioquia	725	1.175	933	--		Cali, Santa Helena	800	800	800	+	
Calabaza						Cebolla junca Berlín					
Bogotá, D.C., Corabastos	240	320	268	+++		Cúcuta, Cenabastos	467	708	610	+	
Barranquilla, Barranquillita	1.200	1.235	1.216	-		Cali, Cavasa	600	650	625	-	
Barranquilla, Granabastos	1.113	1.373	1.237	--		Cali, Santa Helena	775	775	775	+	
Bogotá, D.C., Corabastos	1.217	1.425	1.308	++							
Bucaramanga, Centroabastos	900	1.200	1.088	-		Cebolla junca pastusa					
Bucaramanga, Mercados del centro	1.200	1.200	1.200	+		Cali, Cavasa	667	667	667	+	
Cali, Cavasa	847	938	892	-		Cali, Santa Helena	756	756	756	+	
Cúcuta, Cenabastos	800	1.250	1.044	+							
Medellín, Central Mayorista de Antioquia	1.046	1.479	1.255	+		Cebolla puerro					
Medellín, Coomerca	1.067	1.367	1.258	--		Bogotá, D.C., Corabastos	1.500	1.500	1.500	=	
Pereira, La 41	940	1.093	1.017	++		Cali, Cavasa	2.750	3.000	2.875	+++	
Pereira, Mercasa	1.000	1.160	1.105	++		Cali, Santa Helena	2.400	2.400	2.400	-	
Cebolla cabezona blanca bogotana						Cúcuta, Cenabastos	2.750	3.000	2.896	+	
Cali, Cavasa	896	1.120	1.013	+		Medellín, Central Mayorista de Antioquia	1.500	2.400	1.981	+	
Cali, Santa Helena	1.021	1.021	1.021	-							
Palmira (Valle del Cauca)	958	1.021	990	--		Cebollín chino					
Cebolla cabezona blanca importada						Barranquilla, Barranquillita	1.500	2.625	2.083	++	
Barranquilla, Barranquillita	720	800	760	-							
Barranquilla, Granabastos	693	867	780	-		Chócolo mazorca					
Cúcuta, Cenabastos	364	660	512	---		Barranquilla, Barranquillita	345	365	356	+	
Medellín, Central Mayorista de Antioquia	1.301	1.528	1.398	+		Bogotá, D.C., Corabastos	700	833	776	-	
Cebolla cabezona blanca pastusa						Bucaramanga, Centroabastos	888	945	904	+	
Cali, Santa Helena	969	969	969	+		Cali, Cavasa	429	500	464	+++	
						Cali, Santa Helena	436	436	436	-	
						Cúcuta, Cenabastos	515	682	556	--	
						Medellín, Central Mayorista de Antioquia	620	700	668	+	
						Medellín, Coomerca	500	500	500	+	
						Pereira, La 41	500	500	500	--	
						Cidra					
						Bogotá, D.C., Corabastos	533	622	568	-	
						Medellín, Central Mayorista de Antioquia	450	725	600	--	

Cuadro 1. Mercados mayoristas. Precios de venta de verduras y hortalizas (continuación)
2012 (junio 30 a julio 6)

Productos y mercados	Pesos por kilogramo			Tenden- cia	Productos y mercados	Pesos por kilogramo			Tenden- cia
	Mínimo	Máximo	Medio			Mínimo	Máximo	Medio	
Cilantro					Habichuela (continuación)				
Barranquilla, Barranquillita	2.000	4.750	2.917	+++	Cúcuta, Cenabastos	2.000	2.250	2.063	++
Bogotá, D.C., Corabastos	500	800	606	---	Medellín, Central Mayorista				
Bucaramanga, Centroabastos	5.333	8.000	6.573	++	de Antioquia	1.475	1.867	1.636	+
Cali, Cavasa	1.500	1.500	1.500	+++	Medellín, Coomerca	1.600	2.000	1.804	++
Cali, Santa Helena	1.300	1.300	1.300	++	Palmira (Valle del Cauca)	1.000	1.020	1.010	++
Cúcuta, Cenabastos	3.000	3.000	3.000	=	Pereira, La 41	1.480	1.707	1.593	+++
Medellín, Central Mayorista					Pereira, Mercasa	1.380	1.600	1.488	+++
de Antioquia	1.050	3.000	2.192	++					
Medellín, Coomerca	1.000	2.833	1.833	---	Lechuga Batavia				
Palmira (Valle del Cauca)	1.000	1.250	1.125	++	Barranquilla, Barranquillita	1.075	1.200	1.158	+
Pereira, La 41	1.333	1.333	1.333	+++	Barranquilla, Granabastos	1.125	1.225	1.172	-
Pereira, Mercasa	1.000	1.500	1.192	+	Bogotá, D.C., Corabastos	675	1.200	891	--
					Bucaramanga, Centroabastos	1.167	1.208	1.195	+
Coles					Cali, Cavasa	981	1.077	1.024	+++
Barranquilla, Barranquillita	2.250	3.000	2.625	++	Cali, Santa Helena	1.135	1.135	1.135	+++
Bogotá, D.C., Corabastos	800	1.133	933	-	Cúcuta, Cenabastos	972	1.125	1.017	-
Medellín, Central Mayorista					Medellín, Central Mayorista				
de Antioquia	525	925	713	-	de Antioquia	808	921	870	+
Medellín, Coomerca	833	967	892	-	Medellín, Coomerca	583	708	643	-
					Palmira (Valle del Cauca)	769	846	808	+
Coliflor					Pereira, La 41	1.250	1.271	1.260	+
Barranquilla, Barranquillita	5.250	5.375	5.292	-	Pereira, Mercasa	1.194	1.583	1.372	++
Barranquilla, Granabastos	5.000	5.167	5.083	+					
Bogotá, D.C., Corabastos	767	1.200	998	---	Lechuga crespá morada				
Bucaramanga, Centroabastos	4.000	4.333	4.042	+++	Bogotá, D.C., Corabastos	2.111	2.667	2.420	-
Cali, Cavasa	1.950	2.000	1.988	+	Medellín, Central Mayorista				
Cali, Santa Helena	14.000	14.000	14.000	+++	de Antioquia	1.067	1.767	1.320	---
Cúcuta, Cenabastos	3.333	3.833	3.563	+					
Medellín, Central Mayorista					Lechuga crespá verde				
de Antioquia	2.167	2.875	2.461	+	Bogotá, D.C., Corabastos	1.333	2.000	1.407	+
Palmira (Valle del Cauca)	1.200	1.233	1.217	+	Medellín, Central Mayorista				
Pereira, La 41	1.583	1.750	1.667	--	de Antioquia	1.067	1.767	1.317	---
Pereira, Mercasa	1.500	1.583	1.550	---					
					Pepino cohombro				
Espinaca					Barranquilla, Barranquillita	844	919	879	++
Barranquilla, Barranquillita	5.250	5.375	5.292	+	Barranquilla, Granabastos	919	1.000	948	+
Barranquilla, Granabastos	4.933	5.000	4.978	-	Bogotá, D.C., Corabastos	1.000	1.000	1.000	+
Bogotá, D.C., Corabastos	600	2.000	889	--	Bucaramanga, Mercados				
Bucaramanga, Centroabastos	2.000	2.000	2.000	++	del centro	427	427	427	---
Cali, Cavasa	1.500	1.500	1.500	=	Cali, Cavasa	500	600	550	-
Cali, Santa Helena	1.200	1.200	1.200	=	Cúcuta, Cenabastos	567	600	579	+
Medellín, Central Mayorista					Medellín, Central Mayorista				
de Antioquia	700	1.000	851	=	de Antioquia	700	833	758	++
Medellín, Coomerca	1.767	1.867	1.813	-	Medellín, Coomerca	533	633	567	-
					Pereira, La 41	700	1.000	850	++
Fríjol verde cargamanto					Pereira, Mercasa	650	775	743	++
Bogotá, D.C., Corabastos	1.433	1.933	1.660	+					
Cali, Cavasa	1.575	1.600	1.594	+++	Pepino de rellenar				
Cali, Santa Helena	2.000	2.000	2.000	+++	Bogotá, D.C., Corabastos	533	667	613	++
Medellín, Central Mayorista					Cali, Cavasa	1.500	1.500	1.500	=
de Antioquia	1.250	1.633	1.430	++	Medellín, Central Mayorista				
Medellín, Coomerca	1.533	1.667	1.588	+	de Antioquia	1.267	2.100	1.467	+
Fríjol verde en vaina					Perejil				
Barranquilla, Barranquillita	4.167	4.500	4.347	-	Bogotá, D.C., Corabastos	1.500	2.333	1.854	---
Barranquilla, Granabastos	3.900	5.000	4.633	+	Bucaramanga, Centroabastos	4.000	6.000	4.438	+
Bucaramanga, Centroabastos	1.100	1.325	1.189	+++	Medellín, Central Mayorista				
Bucaramanga, Mercados					de Antioquia	2.500	5.333	3.458	+
del centro	1.200	1.200	1.200	+++					
Cúcuta, Cenabastos	1.100	1.250	1.175	-	Pimentón				
Pereira, La 41	1.267	1.300	1.283	-	Barranquilla, Barranquillita	1.313	1.333	1.326	++
Pereira, Mercasa	1.267	1.300	1.282	-	Barranquilla, Granabastos	1.333	1.500	1.417	++
					Bogotá, D.C., Corabastos	2.633	2.950	2.793	+
Haba verde					Bucaramanga, Centroabastos	1.540	1.833	1.739	+++
Bogotá, D.C., Corabastos	1.233	1.533	1.383	--	Bucaramanga, Mercados				
					del centro	1.550	1.550	1.550	++
Habichuela					Cali, Cavasa	1.375	1.450	1.413	-
Barranquilla, Barranquillita	1.763	2.200	1.917	-	Cali, Santa Helena	1.425	1.425	1.425	-
Bogotá, D.C., Corabastos	1.387	1.813	1.557	+++	Cúcuta, Cenabastos	1.104	1.396	1.240	+
Bucaramanga, Centroabastos	1.138	2.125	1.570	+	Medellín, Central Mayorista				
Bucaramanga, Mercados					de Antioquia	1.350	1.700	1.598	++
del centro	1.717	1.717	1.717	+++	Medellín, Coomerca	1.200	1.700	1.446	++
Cali, Cavasa	1.025	1.175	1.094	-					
Cali, Santa Helena	1.113	1.113	1.113	---					

**Cuadro 1. Mercados mayoristas. Precios de venta de verduras y hortalizas (conclusión)
2012 (junio 30 a julio 6)**

Productos y mercados	Pesos por kilogramo				Tenden- cia	Productos y mercados	Pesos por kilogramo				Tenden- cia
	Mínimo	Máximo	Medio				Mínimo	Máximo	Medio		
Pimentón (continuación)						Tomate chonto antioqueño					
Palmira (Valle del Cauca)	1.267	1.433	1.350		-	Medellín, Central Mayorista de Antioquia	1.233	1.467	1.383		--
Pereira, La 41	1.750	1.800	1.775		++	Medellín, Coomerca	1.233	1.400	1.333		--
Pereira, Mercasa	1.533	1.750	1.592		+	Tomate chonto valluno					
Rábano rojo						Cali, Cavasa	1.350	1.500	1.394		-
Barranquilla, Barranquillita	4.250	4.625	4.458		-	Cali, Santa Helena	1.450	1.450	1.450		+
Bogotá, D.C., Corabastos	556	833	729		++	Medellín, Central Mayorista de Antioquia	1.233	1.500	1.382		--
Bucaramanga, Centroabastos	3.000	3.000	3.000		+	Medellín, Coomerca	1.150	1.300	1.213		--
Cali, Cavasa	2.000	2.000	2.000		-	Palmira (Valle del Cauca)	1.225	1.275	1.250		--
Medellín, Central Mayorista de Antioquia	933	1.067	1.017		--	Tomate larga vida					
Remolacha						Bogotá, D.C., Corabastos	1.233	1.417	1.322		-
Barranquilla, Barranquillita	671	750	711		+	Cali, Cavasa	1.350	1.500	1.438		+
Barranquilla, Granabastos	728	800	763		-	Medellín, Central Mayorista de Antioquia	1.300	1.500	1.365		--
Bogotá, D.C., Corabastos	500	625	543		+	Palmira (Valle del Cauca)	1.400	1.400	1.400		+
Bucaramanga, Centroabastos	733	800	783		+	Tomate riñón					
Medellín, Central Mayorista de Antioquia	483	567	528		+	Bogotá, D.C., Corabastos	1.667	1.833	1.714		-
Medellín, Coomerca	533	733	583		+	Bucaramanga, Centroabastos	1.591	1.705	1.676		=
Remolacha bogotana						Medellín, Central Mayorista de Antioquia	1.200	1.400	1.318		-
Cali, Cavasa	633	650	641		-	Medellín, Coomerca	1.300	1.500	1.388		--
Cali, Santa Helena	625	625	625		+	Pereira, La 41	1.900	1.933	1.917		-
Palmira (Valle del Cauca)	711	800	756		+	Pereira, Mercasa	1.733	1.867	1.780		-
Remolacha regional						Tomate Riogrande					
Cúcuta, Cenabastos	700	800	775		=	Bucaramanga, Centroabastos	932	1.318	1.108		--
Barranquilla, Barranquillita	579	629	605		+++	Bucaramanga, Mercados del centro	827	1.000	913		-
Barranquilla, Granabastos	564	639	592		+++	Cúcuta, Cenabastos	1.193	1.648	1.364		-
Bucaramanga, Centroabastos	480	613	529		++	Tomate Riogrande bumangués					
Cali, Cavasa	571	590	581		-	Barranquilla, Barranquillita	1.293	1.320	1.302		-
Medellín, Central Mayorista de Antioquia	154	185	173		+	Barranquilla, Granabastos	1.364	1.545	1.449		---
Medellín, Coomerca	128	133	131		-	Tomate Riogrande ocañero					
Pereira, La 41	357	500	429		+++	Barranquilla, Barranquillita	1.000	1.160	1.100		-
Pereira, Mercasa	343	429	397		+++	Barranquilla, Granabastos	1.467	1.525	1.497		--
Repollo blanco bogotano						Zanahoria					
Bucaramanga, Centroabastos	320	400	343		-	Bogotá, D.C., Corabastos	1.028	1.306	1.103		+++
Medellín, Central Mayorista de Antioquia	343	357	354		+++	Bucaramanga, Centroabastos	1.275	1.425	1.338		+
Repollo blanco valluno						Cali, Cavasa	458	583	521		-
Cali, Cavasa	342	411	376		---	Cali, Santa Helena	692	692	692		-
Cali, Santa Helena	411	411	411		--	Cúcuta, Cenabastos	700	1.000	814		-
Palmira (Valle del Cauca)	400	500	450		-	Pereira, La 41	565	565	565		---
Repollo morado						Pereira, Mercasa	606	653	631		--
Bogotá, D.C., Corabastos	643	714	701		+	Zanahoria bogotana					
Repollo verde regional						Barranquilla, Barranquillita	979	1.333	1.167		++
Bucaramanga, Centroabastos	870	995	921		-	Barranquilla, Granabastos	946	1.217	1.093		-
Cali, Cavasa	450	450	450		-	Cali, Cavasa	1.000	1.138	1.063		+
Cali, Santa Helena	625	625	625		+	Cúcuta, Cenabastos	1.083	1.167	1.135		-
Cúcuta, Cenabastos	648	741	683		+	Palmira (Valle del Cauca)	950	967	958		+
Medellín, Central Mayorista de Antioquia	388	558	458		++	Pereira, La 41	1.056	1.156	1.106		++
Repollo morado antioqueño						Pereira, Mercasa	775	1.183	1.048		++
Cali, Cavasa	333	333	333		-	Zanahoria larga vida					
Bogotá, D.C., Corabastos	357	405	370		+++	Medellín, Central Mayorista de Antioquia	435	512	473		++
Cúcuta, Cenabastos	300	300	300		=	Medellín, Coomerca	451	490	467		-
Tomate chonto											
Bogotá, D.C., Corabastos	1.606	1.682	1.630		+						
Pereira, La 41	1.400	1.467	1.433		--						
Pereira, Mercasa	1.233	1.267	1.240		--						

Tendencias:

(---) Variación mayor al -20 %
(--) Variación entre -10 % y -20 %
(-) Variación entre 0 % y -10 %

(=) Variación igual a 0 %
(+) Variación entre 0 % y 10 %
(+ +) Variación entre 10 % y 20 %
(+++) Variación mayor al 20 %
(n.d.) No determinado

Frutas frescas

Cae ingreso de aguacate



Fuente: DANE

Esta semana se registró un alza en las cotizaciones mayoristas del aguacate papelillo, debido al menor ingreso desde las zonas productoras del Eje Cafetero y Antioquia. En Bogotá, D. C. y la Central Mayorista de Antioquia, en Medellín, el kilo se vendió a \$3.344 y a \$2.276, 4,5 %, en promedio, más.

De la misma forma, subieron los precios de los bananos Urabá y criollo, las manzanas roja y verde importadas, las guayabas común y pera, las papayas redonda, hawaiana, melona y Maradol, el coco, la fresa, las piñas gold y manzana, el maracuyá, la patilla, las naranjas común y Valencia, los mangos de azúcar y Tommy, las mandarinas arrayana y común, la guanábana, la curuba redonda y la granadilla. En el caso del banano Urabá, el aumento en las cotizaciones en cinco de los seis mercados donde se ofreció esta variedad se dio como resultado del menor nivel de ingreso desde Apartadó (Antioquia). En Barranquillita, en Barranquilla, por ejemplo, el kilo se vendió a \$580, 13,7 % más que la semana anterior.

Asimismo, subieron los precios de la granadilla en los nueve mercados donde se negoció esta fruta, como consecuencia del menor nivel de abastecimiento desde Valle del Cauca, Huila y Antioquia. En el mercado de Barranquillita, en Barranquilla, el alza superó el 2%, vendiéndose el kilo a \$3.692. Por último, en el caso de la

guanábana, el alza en los precios se dio en seis de los siete mercados donde se ofreció este producto, ya que hubo poco ingreso desde Lebrija (Santander) y Valle del Cauca. En los mercados de Cenabastos, en Cúcuta, y Centroabastos, en Bucaramanga, el kilo se comercializó a \$3.200 y a \$2.886, respectivamente, 2,7 % más.

Por otro lado, bajaron los precios del melón Cantalup, el limón Tahití, la mora de Castilla, la pera importada, el tomate de árbol, la curuba larga, la piña perolera, el aguacate común, la mandarina Onecco, el durazno nacional, la guayaba manzana, el mango manzano, la badea, la breva y la pitahaya. En el caso de la breva, la reducción de las cotizaciones en dos de los tres mercados donde se ofreció fue motivada por la salida de las cosechas en Marinilla, Urrao y Rionegro (Antioquia). En Medellín, por ejemplo, la caída superó el 5 %, vendiéndose el kilo a \$2.445. De la misma forma, bajaron los precios de la curuba larga en cinco de los siete mercados donde se negoció a lo largo de la semana. La anterior situación se presentó ante la buena producción en Sonsón y otros municipios productores de Antioquia. En Santa Helena, en Cali, y Medellín, por ejemplo, el kilo se vendió a \$1.250 y a \$1.123, respectivamente, 2,8 %, en promedio, menos.

Asimismo, siguen bajando las cotizaciones mayoristas del durazno nacional por la salida de las cosechas en la provincia de Márquez, en Boyacá, y los municipios de Silos y Chitagá, en Norte de Santander. La anterior situación se presentó en tres de los cuatro mercados donde se ofreció. En Cúcuta el kilo se negoció a \$1.950 y en Bogotá, D. C. a \$3.980.

Gráfico 6. Comportamiento del precio mayorista del aguacate papelillo 2012 (junio 9 a julio 6)

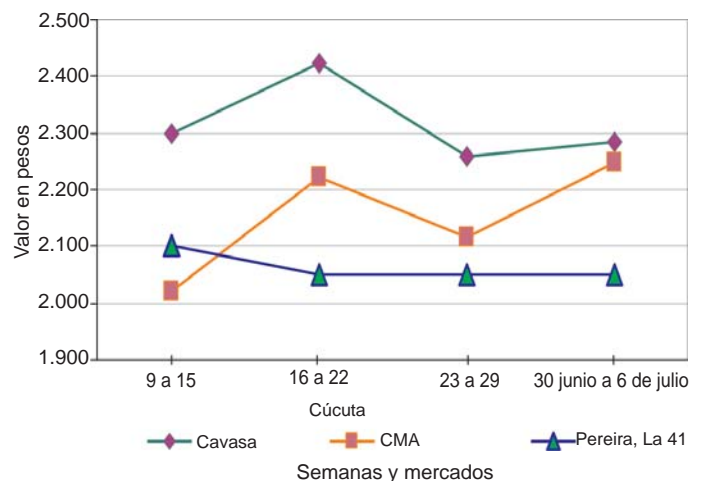

Fuente: SIPSA-DANE-Ministerio de Agricultura y Desarrollo Rural.

**Cuadro 2. Mercados mayoristas. Precios de venta de frutas frescas
2012 (junio 30 a julio 6)**

Productos y mercados	Pesos por kilogramo			Tenden- cia	Productos y mercados	Pesos por kilogramo			Tenden- cia
	Mínimo	Máximo	Medio			Mínimo	Máximo	Medio	
Aguacate común					Ciruela negra chilena				
Barranquilla, Barranquillita	1.575	2.000	1.747	+	Bogotá, D.C., Corabastos	5.630	5.833	5.719	-
Bogotá, D.C., Corabastos	1.967	2.000	1.993	-	Bucaramanga, Centroabastos	4.364	4.364	4.364	-
Bucaramanga, Centroabastos	3.000	4.000	3.500	-	Cúcuta, Cenabastos	8.000	8.000	8.000	---
Cali, Cavasa	1.667	2.000	1.778	-	Ciruela roja				
Cali, Santa Helena	2.233	2.233	2.233	+	Bucaramanga, Centroabastos	1.800	2.800	2.529	+++
Medellín, Central Mayorista de Antioquia	1.400	2.467	1.773	-	Cúcuta, Cenabastos	3.000	3.000	3.000	-
Medellín, Coomerca	2.000	2.500	2.250	+++	Medellín, Central Mayorista de Antioquia	2.500	3.167	2.792	+
Aguacate Hass					Coco				
Bogotá, D.C., Corabastos	3.333	3.500	3.459	-	Barranquilla, Barranquillita	1.000	1.000	1.000	=
Medellín, Central Mayorista de Antioquia	1.425	2.600	2.428	+	Bogotá, D.C., Corabastos	2.267	2.400	2.300	-
Aguacate papillito					Bucaramanga, Centroabastos	2.250	2.250	2.250	=
Bogotá, D.C., Corabastos	3.000	3.500	3.344	+	Cali, Cavasa	1.333	1.333	1.333	=
Cali, Cavasa	2.167	2.400	2.283	+	Cúcuta, Cenabastos	1.000	1.000	1.000	=
Cali, Santa Helena	2.500	2.500	2.500	=	Medellín, Central Mayorista de Antioquia	1.308	1.333	1.329	=
Medellín, Central Mayorista de Antioquia	2.150	2.400	2.276	+	Palmira (Valle del Cauca)	1.111	1.111	1.111	=
Pereira, La 41	2.000	2.000	2.000	-	Pereira, La 41	1.333	1.467	1.400	-
Pereira, Mercasa	2.000	2.000	2.000	=	Pereira, Mercasa	1.333	1.333	1.333	=
Badea					Curuba larga				
Bucaramanga, Centroabastos	875	1.000	972	--	Barranquilla, Barranquillita	1.640	1.680	1.667	-
Cúcuta, Cenabastos	1.150	1.200	1.175	+	Barranquilla, Granabastos	1.440	1.520	1.476	-
Banano bocadillo					Bucaramanga, Centroabastos	760	987	917	++
Bogotá, D.C., Corabastos	1.042	1.125	1.091	+	Cali, Santa Helena	1.250	1.250	1.250	-
Cali, Cavasa	921	921	921	+	Cúcuta, Cenabastos	800	800	800	=
Medellín, Central Mayorista de Antioquia	588	700	626	+	Medellín, Central Mayorista de Antioquia	1.067	1.150	1.123	-
Banano criollo					Pereira, Mercasa	1.300	1.433	1.360	-
Barranquilla, Barranquillita	520	570	543	+	Curuba redonda				
Bogotá, D.C., Corabastos	1.000	1.100	1.011	+	Bogotá, D.C., Corabastos	1.000	1.288	1.113	+++
Bucaramanga, Centroabastos	667	833	739	--	Medellín, Central Mayorista de Antioquia	875	975	941	=
Cali, Cavasa	600	600	600	=	Durazno nacional				
Cali, Santa Helena	600	600	600	=	Bogotá, D.C., Corabastos	3.750	4.167	3.980	-
Cúcuta, Cenabastos	792	833	823	+	Bucaramanga, Centroabastos	2.450	2.550	2.488	+
Medellín, Central Mayorista de Antioquia	700	738	723	-	Cúcuta, Cenabastos	1.900	2.000	1.950	-
Medellín, Coomerca	600	613	602	++	Medellín, Central Mayorista de Antioquia	3.825	4.000	3.926	-
Palmira (Valle del Cauca)	575	600	588	-	Feijoa				
Pereira, La 41	550	567	558	-	Bogotá, D.C., Corabastos	3.067	3.767	3.385	-
Pereira, Mercasa	513	538	529	-	Cúcuta, Cenabastos	4.750	5.000	4.917	+
Banano Urabá					Fresa				
Barranquilla, Barranquillita	540	600	580	++	Bogotá, D.C., Corabastos	3.950	4.133	4.046	+
Barranquilla, Granabastos	540	540	540	+	Bucaramanga, Centroabastos	3.550	3.867	3.688	+
Bogotá, D.C., Corabastos	700	750	744	+	Cúcuta, Cenabastos	2.567	3.000	2.808	+
Bucaramanga, Centroabastos	763	788	772	+	Medellín, Central Mayorista de Antioquia	2.875	3.400	3.165	--
Medellín, Central Mayorista de Antioquia	763	800	787	-	Medellín, Coomerca	3.500	3.500	3.500	=
Medellín, Coomerca	350	350	350	=	Pereira, Mercasa	3.100	3.100	3.100	=
Borojó					Granadilla				
Bogotá, D.C., Corabastos	2.933	3.000	2.970	-	Barranquilla, Barranquillita	3.600	3.800	3.692	+
Bucaramanga, Centroabastos	3.875	4.000	3.978	-	Barranquilla, Granabastos	3.550	5.000	4.061	++
Cúcuta, Cenabastos	3.333	3.333	3.333	-	Bogotá, D.C., Corabastos	2.911	3.667	3.472	++
Medellín, Central Mayorista de Antioquia	3.067	3.267	3.164	-	Bucaramanga, Centroabastos	3.524	3.839	3.728	++
Breva					Cali, Cavasa	2.917	3.333	3.102	+++
Bucaramanga, Centroabastos	2.000	2.100	2.075	-	Cali, Santa Helena	2.556	2.556	2.556	+
Cúcuta, Cenabastos	2.000	2.000	2.000	=	Cúcuta, Cenabastos	3.381	3.571	3.524	+
Medellín, Central Mayorista de Antioquia	2.325	2.550	2.445	-	Medellín, Central Mayorista de Antioquia	2.783	3.883	3.287	+++
					Pereira, Mercasa	3.000	3.000	3.000	+

Cuadro 2. Mercados mayoristas. Precios de venta de frutas frescas (continuación)
2012 (junio 30 a julio 6)

Productos y mercados	Pesos por kilogramo			Tenden- cia	Productos y mercados	Pesos por kilogramo			Tenden- cia
	Mínimo	Máximo	Medio			Mínimo	Máximo	Medio	
Guanábana					Limón mandarino				
Bogotá, D.C., Corabastos	2.725	2.800	2.744	+	Medellín, Central Mayorista				
Bucaramanga, Centroabastos	2.800	3.000	2.886	+	de Antioquia	700	925	830	-
Cúcuta, Cenabastos	3.100	3.233	3.200	+	Limón Tahití				
Medellín, Central Mayorista					Bogotá, D.C., Corabastos	952	1.143	1.061	-
de Antioquia	2.175	2.300	2.226	-	Bucaramanga, Centroabastos	320	440	396	-
Medellín, Coomerca	2.475	2.550	2.507	+	Bucaramanga, Mercados				
Pereira, La 41	2.500	2.567	2.533	=	del centro	360	400	380	-
Pereira, Mercasa	2.400	2.400	2.400	+	Cali, Cavasa	975	1.025	1.000	+++
Guayaba agría					Cali, Santa Helena	838	838	838	-
Pereira, La 41	1.800	1.900	1.850	+	Cúcuta, Cenabastos	500	569	540	-
Pereira, Mercasa	1.467	1.767	1.560	-	Medellín, Central Mayorista				
Guayaba común					de Antioquia	800	875	818	-
Barranquilla, Barranquillita	910	1.010	973	++	Medellín, Coomerca	967	1.000	989	+
Cali, Santa Helena	1.500	1.500	1.500	+	Pereira, La 41	733	800	767	-
Medellín, Central Mayorista					Pereira, Mercasa	700	800	740	-
de Antioquia	1.500	1.575	1.538	-	Lulo				
Pereira, La 41	1.267	1.300	1.283	-	Barranquilla, Barranquillita	2.933	3.050	2.994	+
Pereira, Mercasa	1.100	1.267	1.203	-	Barranquilla, Granabastos	2.850	2.900	2.883	-
Guayaba pera					Bogotá, D.C., Corabastos	2.000	2.267	2.148	+
Barranquilla, Barranquillita	1.675	1.900	1.803	-	Bucaramanga, Centroabastos	2.050	2.200	2.150	+
Barranquilla, Granabastos	1.700	1.750	1.717	-	Cali, Cavasa	2.000	2.000	2.000	+
Bogotá, D.C., Corabastos	1.800	2.067	1.970	-	Cali, Santa Helena	1.825	1.825	1.825	+
Bucaramanga, Centroabastos	620	710	646	++	Cúcuta, Cenabastos	2.500	2.500	2.500	=
Cali, Cavasa	1.425	1.500	1.467	+	Medellín, Central Mayorista				
Cali, Santa Helena	1.450	1.450	1.450	++	de Antioquia	1.750	2.175	1.959	+
Cúcuta, Cenabastos	878	922	902	-	Medellín, Coomerca	1.000	2.233	1.769	-
Medellín, Central Mayorista					Palmira (Valle del Cauca)	2.000	2.000	2.000	-
de Antioquia	900	1.100	1.005	++	Pereira, La 41	1.867	1.933	1.900	-
Medellín, Coomerca	800	1.000	892	++	Pereira, Mercasa	1.800	1.850	1.817	-
Palmira (Valle del Cauca)	1.450	1.450	1.450	=	Mandarina arrayana				
Pereira, La 41	1.000	1.267	1.133	-	Bogotá, D.C., Corabastos	1.712	2.242	2.069	++
Pereira, Mercasa	1.000	1.050	1.010	+	Cali, Cavasa	1.650	1.825	1.763	-
Gulupa					Cali, Santa Helena	1.825	1.825	1.825	+
Bogotá, D.C., Corabastos	1.000	1.200	1.099	-	Mandarina común				
Bogotá, D.C., Corabastos	2.567	3.000	2.828	-	Barranquilla, Barranquillita	2.045	2.091	2.061	+
Medellín, Central Mayorista					Barranquilla, Granabastos	1.955	1.955	1.955	-
de Antioquia	1.450	1.500	1.488	-	Bucaramanga, Centroabastos	1.565	1.859	1.769	+
Kiwi					Cúcuta, Cenabastos	1.720	1.900	1.774	+
Bogotá, D.C., Corabastos	2.633	2.867	2.793	+	Mandarina Onecco				
Bucaramanga, Centroabastos	2.600	3.175	2.918	+	Bogotá, D.C., Corabastos	1.818	1.970	1.856	+
Cúcuta, Cenabastos	5.000	5.000	5.000	=	Cali, Cavasa	1.900	2.150	2.025	+
Medellín, Central Mayorista					Cali, Santa Helena	1.875	1.875	1.875	+
de Antioquia	2.783	3.133	2.972	--	Medellín, Central Mayorista				
Limón común					de Antioquia	1.833	2.325	2.148	--
Bogotá, D.C., Corabastos	1.190	1.286	1.263	+++	Medellín, Coomerca	1.500	1.575	1.544	---
Bucaramanga, Centroabastos	800	930	885	-	Pereira, La 41	1.500	1.533	1.517	--
Bucaramanga, Mercados					Pereira, Mercasa	1.500	1.733	1.570	--
del centro	800	800	800	-	Mango costeño				
Cúcuta, Cenabastos	1.200	1.200	1.200	---	Medellín, Central Mayorista				
Medellín, Central Mayorista					de Antioquia	925	1.133	1.052	+
de Antioquia	1.850	1.950	1.913	+	Mango de azúcar				
Medellín, Coomerca	1.200	1.200	1.200	+	Barranquilla, Barranquillita	1.270	1.380	1.333	++
Pereira, Mercasa	1.400	1.533	1.447	-	Bogotá, D.C., Corabastos	1.747	2.000	1.902	+++
Limón común Ciénaga					Bucaramanga, Centroabastos	1.400	1.600	1.529	++
Barranquilla, Barranquillita	969	1.094	1.017	+	Cali, Santa Helena	1.220	1.220	1.220	+
Limón común valluno					Medellín, Central Mayorista				
Cali, Cavasa	1.500	1.542	1.521	+	de Antioquia	1.550	1.550	1.550	++
Cali, Santa Helena	1.521	1.521	1.521	+	Mango Kent				
					Cali, Santa Helena	1.600	1.600	1.600	+

Cuadro 2. Mercados mayoristas. Precios de venta de frutas frescas (continuación)
2012 (junio 30 a julio 6)

Productos y mercados	Pesos por kilogramo				Tenden- cia	Productos y mercados	Pesos por kilogramo				Tenden- cia
	Mínimo	Máximo	Medio				Mínimo	Máximo	Medio		
Mango Tommy						Maracuyá					
Bogotá, D.C., Corabastos	2.045	2.273	2.202		++	Barranquilla, Barranquillita	2.275	2.425	2.344		+++
Bucaramanga, Centroabastos	1.400	1.700	1.573		+++	Barranquilla, Granabastos	2.100	2.467	2.231		++
Bucaramanga, Mercados del centro	1.400	1.400	1.400		---	Bucaramanga, Centroabastos	1.429	1.821	1.626		+++
Cali, Cavasa	1.400	1.840	1.623		++	Bucaramanga, Mercados del centro	2.500	2.500	2.500		+++
Cali, Santa Helena	1.640	1.640	1.640		+	Cali, Cavasa	1.375	1.475	1.425		-
Cúcuta, Cenabastos	1.200	1.200	1.200		+	Cali, Santa Helena	1.375	1.375	1.375		-
Medellín, Central Mayorista de Antioquia	1.550	2.075	1.720		++	Cúcuta, Cenabastos	1.714	1.714	1.714		+++
Medellín, Coomerca	1.200	1.400	1.322		++	Pereira, La 41	1.633	1.667	1.650		++
Palmira (Valle del Cauca)	1.600	1.600	1.600		-	Pereira, Mercasa	1.625	1.700	1.652		+
Pereira, La 41	1.222	1.500	1.361		++	Maracuyá antioqueño					
Pereira, Mercasa	1.167	1.556	1.317		+	Medellín, Central Mayorista de Antioquia	1.025	1.167	1.104		+
Mango manzano						Medellín, Coomerca	900	1.275	1.113		+++
Bucaramanga, Centroabastos	1.060	1.120	1.105		---	Maracuyá huilense					
Cúcuta, Cenabastos	1.000	1.000	1.000		+++	Bogotá, D.C., Corabastos	2.267	2.533	2.396		+
Medellín, Central Mayorista de Antioquia	1.133	1.250	1.169		-	Maracuyá santandereano					
Pereira, La 41	2.238	2.714	2.476		---	Barranquilla, Barranquillita	2.133	2.133	2.133		+++
Pereira, Mercasa	1.333	1.417	1.375		=	Barranquilla, Granabastos	1.733	2.200	1.967		---
Manzana nacional						Maracuyá valluno					
Medellín, Central Mayorista de Antioquia	2.500	3.250	2.764		+	Medellín, Central Mayorista de Antioquia	1.650	1.925	1.783		+
Manzana roja importada						Medellín, Coomerca	900	1.425	1.239		+++
Barranquilla, Barranquillita	2.921	3.035	2.968		-	Melón Cantalup					
Barranquilla, Granabastos	2.947	3.289	3.114		+	Barranquilla, Barranquillita	1.550	1.950	1.683		--
Bogotá, D.C., Corabastos	2.579	2.754	2.671		+	Barranquilla, Granabastos	1.967	2.217	2.111		-
Bucaramanga, Centroabastos	2.600	2.733	2.671		+	Bogotá, D.C., Corabastos	933	1.133	1.006		---
Cali, Cavasa	2.579	2.605	2.592		+	Bucaramanga, Centroabastos	1.033	1.200	1.115		--
Cali, Santa Helena	2.158	2.158	2.158		--	Cali, Cavasa	1.075	1.275	1.175		--
Cúcuta, Cenabastos	2.800	3.000	2.865		+	Cali, Santa Helena	1.225	1.225	1.225		--
Medellín, Central Mayorista de Antioquia	2.447	2.895	2.578		-	Cúcuta, Cenabastos	1.200	1.550	1.325		-
Palmira (Valle del Cauca)	2.632	2.737	2.684		+	Medellín, Central Mayorista de Antioquia	1.125	1.625	1.305		---
Pereira, La 41	2.667	2.684	2.675		-	Pereira, La 41	1.250	1.333	1.292		--
Pereira, Mercasa	2.544	2.754	2.611		-	Pereira, Mercasa	1.550	1.550	1.550		-
Manzana royal gala importada						Mora de Castilla					
Barranquilla, Granabastos	2.895	3.000	2.947		-	Barranquilla, Barranquillita	2.295	2.390	2.352		-
Bogotá, D.C., Corabastos	2.579	2.825	2.735		-	Barranquilla, Granabastos	2.300	2.370	2.330		-
Bucaramanga, Centroabastos	2.617	2.700	2.669		-	Bogotá, D.C., Corabastos	2.308	3.179	2.570		+
Cali, Cavasa	2.895	2.895	2.895		+	Bucaramanga, Centroabastos	1.650	1.790	1.753		-
Cali, Santa Helena	2.579	2.579	2.579		-	Cali, Cavasa	2.107	2.400	2.253		+
Cúcuta, Cenabastos	3.000	3.050	3.023		+	Cali, Santa Helena	2.027	2.027	2.027		+
Medellín, Central Mayorista de Antioquia	2.632	2.934	2.734		-	Cúcuta, Cenabastos	1.600	1.680	1.660		--
Palmira (Valle del Cauca)	2.895	2.895	2.895		=	Medellín, Central Mayorista de Antioquia	1.213	1.325	1.274		---
Pereira, La 41	2.579	2.632	2.605		-	Medellín, Coomerca	800	1.200	925		---
Pereira, Mercasa	2.596	2.754	2.656		-	Palmira (Valle del Cauca)	1.960	2.187	2.073		-
Manzana verde importada						Pereira, La 41	1.700	1.700	1.700		=
Barranquilla, Barranquillita	2.921	3.070	2.980		-	Pereira, Mercasa	1.700	1.700	1.700		-
Barranquilla, Granabastos	2.947	3.289	3.096		+	Naranja común					
Bogotá, D.C., Corabastos	2.667	2.842	2.739		+	Barranquilla, Barranquillita	880	880	880		+
Bucaramanga, Centroabastos	2.617	2.750	2.715		+	Bogotá, D.C., Corabastos	500	583	570		+
Cali, Cavasa	2.750	2.868	2.809		+	Bucaramanga, Centroabastos	580	690	615		-
Cali, Santa Helena	2.263	2.263	2.263		-	Bucaramanga, Mercados del centro	650	650	650		-
Cúcuta, Cenabastos	2.833	3.000	2.933		-	Cali, Cavasa	667	667	667		+
Medellín, Central Mayorista de Antioquia	2.509	2.934	2.619		+	Cúcuta, Cenabastos	767	800	777		+
Palmira (Valle del Cauca)	2.895	2.895	2.895		+	Naranja Valencia					
Pereira, La 41	2.632	2.667	2.649		-	Barranquilla, Barranquillita	1.030	1.120	1.077		+
Pereira, Mercasa	2.632	2.754	2.667		-						

Cuadro 2. Mercados mayoristas. Precios de venta de frutas frescas (continuación)
2012 (junio 30 a julio 6)

Productos y mercados	Pesos por kilogramo				Tenden- cia	Productos y mercados	Pesos por kilogramo				Tenden- cia
	Mínimo	Máximo	Medio				Mínimo	Máximo	Medio		
Naranja Valencia (continuación)						Pera nacional					
Bogotá, D.C., Corabastos	1.121	1.273	1.224		+	Bucaramanga, Centroabastos	1.300	1.460	1.370		+
Bucaramanga, Centroabastos	613	670	625		+	Medellín, Central Mayorista de Antioquia	1.400	1.600	1.525		-
Bucaramanga, Mercados del centro	620	620	620		-	Piña gold					
Cali, Cavasa	773	800	787		+	Bogotá, D.C., Corabastos	1.424	1.545	1.502		+
Cali, Santa Helena	730	730	730		+	Cali, Cavasa	1.400	1.500	1.450		++
Medellín, Central Mayorista de Antioquia	1.200	1.275	1.249		+	Cali, Santa Helena	913	913	913		-
Medellín, Coomerca	983	1.000	993		-	Medellín, Central Mayorista de Antioquia	1.375	1.825	1.677		+++
Palmira (Valle del Cauca)	800	800	800		+++	Pereira, La 41	1.350	1.375	1.363		++
Pereira, La 41	950	950	950		++	Pereira, Mercasa	1.200	1.400	1.330		+++
Pereira, Mercasa	750	950	838		--	Piña manzana					
Papaya hawaiana						Cali, Cavasa	763	775	769		+
Bogotá, D.C., Corabastos	1.370	1.556	1.424		+	Cali, Santa Helena	400	400	400		+
Cali, Cavasa	1.333	1.400	1.367		=	Medellín, Central Mayorista de Antioquia	763	1.013	819		-
Medellín, Central Mayorista de Antioquia	990	1.180	1.084		+	Medellín, Coomerca	800	1.000	950		++
Medellín, Coomerca	1.000	1.000	1.000		=	Palmira (Valle del Cauca)	525	525	525		+
Papaya Maradol						Pereira, La 41	900	950	925		-
Barranquilla, Barranquillita	1.400	1.475	1.425		-	Pereira, Mercasa	917	1.000	977		+
Barranquilla, Granabastos	1.467	1.600	1.539		++	Piña perolera					
Bogotá, D.C., Corabastos	1.037	1.222	1.123		-	Barranquilla, Barranquillita	980	1.020	1.003		-
Bucaramanga, Centroabastos	1.150	1.267	1.219		-	Barranquilla, Granabastos	1.000	1.027	1.013		-
Cali, Cavasa	788	900	844		++	Bogotá, D.C., Corabastos	714	893	767		--
Cali, Santa Helena	913	913	913		++	Bucaramanga, Centroabastos	450	633	539		-
Cúcuta, Cenabastos	1.167	1.175	1.172		=	Cúcuta, Cenabastos	901	901	901		+
Medellín, Central Mayorista de Antioquia	1.100	1.400	1.269		+++	Medellín, Central Mayorista de Antioquia	783	800	798		+
Medellín, Coomerca	600	600	600		-	Pitahaya					
Palmira (Valle del Cauca)	625	675	650		+	Bogotá, D.C., Corabastos	15.000	17.000	16.241		-
Pereira, La 41	900	1.000	950		++	Bucaramanga, Centroabastos	16.000	16.500	16.250		-
Pereira, Mercasa	925	975	950		+++	Medellín, Central Mayorista de Antioquia	15.000	17.333	16.000		+
Papaya melona						Tangelo					
Bucaramanga, Centroabastos	1.200	1.300	1.245		+	Bogotá, D.C., Corabastos	2.467	2.800	2.663		+
Medellín, Central Mayorista de Antioquia	867	1.000	930		++	Bucaramanga, Centroabastos	1.600	1.900	1.765		++
Papaya redonda						Cali, Cavasa	2.100	2.150	2.125		-
Bucaramanga, Centroabastos	1.000	1.033	1.004		-	Medellín, Central Mayorista de Antioquia	2.467	2.633	2.517		+
Medellín, Central Mayorista de Antioquia	867	1.000	930		++	Pereira, Mercasa	2.250	2.500	2.375		+
Patilla						Tomate de árbol					
Barranquilla, Barranquillita	595	600	598		+	Barranquilla, Barranquillita	1.875	1.900	1.892		-
Bogotá, D.C., Corabastos	600	617	609		+	Barranquilla, Granabastos	1.867	1.950	1.914		-
Bucaramanga, Centroabastos	750	800	779		+	Bogotá, D.C., Corabastos	1.740	1.947	1.867		+
Cali, Cavasa	750	750	750		++	Bucaramanga, Centroabastos	1.800	2.000	1.940		+
Cali, Santa Helena	638	638	638		-	Cali, Cavasa	1.475	1.525	1.500		-
Cúcuta, Cenabastos	800	800	800		=	Cali, Santa Helena	1.525	1.525	1.525		-
Medellín, Central Mayorista de Antioquia	500	567	548		-	Cúcuta, Cenabastos	2.280	2.347	2.297		+
Medellín, Coomerca	500	600	577		+	Medellín, Central Mayorista de Antioquia	1.488	1.550	1.529		-
Pera importada						Medellín, Coomerca	1.600	1.800	1.658		+
Barranquilla, Granabastos	2.947	3.316	3.158		=	Palmira (Valle del Cauca)	1.700	1.733	1.717		-
Bogotá, D.C., Corabastos	3.050	3.233	3.148		-	Pereira, La 41	1.767	1.833	1.800		+
Bucaramanga, Centroabastos	3.000	3.138	3.044		-	Pereira, Mercasa	1.600	1.667	1.647		-
Cali, Cavasa	3.316	3.421	3.368		-	Uchuva con cáscara					
Cali, Santa Helena	3.158	3.158	3.158		+	Bogotá, D.C., Corabastos	1.200	1.350	1.269		-
Cúcuta, Cenabastos	2.933	3.083	3.035		+	Bucaramanga, Centroabastos	1.150	1.333	1.235		+
Medellín, Central Mayorista de Antioquia	2.632	3.158	2.982		-	Cúcuta, Cenabastos	1.433	1.500	1.483		-
Palmira (Valle del Cauca)	3.421	3.421	3.421		=	Medellín, Central Mayorista de Antioquia	1.300	1.450	1.368		-
Pereira, La 41	3.225	3.283	3.254		-						
Pereira, Mercasa	2.967	3.150	3.113		-						

**Cuadro 2. Mercados mayoristas. Precios de venta de frutas frescas (conclusión)
2012 (junio 30 a julio 6)**

Productos y mercados	Pesos por kilogramo			Tenden- cia	Productos y mercados	Pesos por kilogramo			Tenden- cia
	Mínimo	Máximo	Medio			Mínimo	Máximo	Medio	
Uva importada					Uva roja				
Barranquilla, Barranquillita	6.000	6.111	6.056	-	Cali, Cavasa	5.000	5.625	5.313	+
Barranquilla, Granabastos	6.000	7.500	6.500	--	Cali, Santa Helena	4.458	4.458	4.458	-
Cúcuta, Cenabastos	5.958	6.333	6.219	+	Pereira, La 41	4.444	4.444	4.444	=
Uva Isabela					Pereira, Mercasa				
Bogotá, D.C., Corabastos	2.400	2.693	2.581	+		4.370	4.556	4.452	+
Bucaramanga, Centroabastos	2.587	2.700	2.624	+	Uva verde				
Cali, Cavasa	1.680	1.880	1.780	-	Bogotá, D.C., Corabastos	2.293	2.453	2.400	-
Cali, Santa Helena	1.680	1.680	1.680	-	Bucaramanga, Centroabastos	2.533	2.800	2.700	+
Medellín, Central Mayorista de Antioquia	2.350	2.525	2.464	+	Cali, Santa Helena	2.400	2.400	2.400	+
Palmira (Valle del Cauca)	1.600	1.600	1.600	-	Medellín, Central Mayorista de Antioquia	3.066	4.155	3.328	+
Uva red globe nacional					Zapote				
Bogotá, D.C., Corabastos	2.747	3.840	3.378	+++	Medellín, Central Mayorista de Antioquia	2.000	2.500	2.100	---
Bucaramanga, Centroabastos	2.840	3.387	3.113	+++					
Cali, Cavasa	3.889	4.370	4.130	+++					
Medellín, Central Mayorista de Antioquia	3.305	4.229	3.732	++					
Pereira, La 41	3.800	3.800	3.800	+					
Pereira, Mercasa	3.600	4.100	3.813	++					

Tendencias:
 (---) Variación mayor al -20 %
 (--) Variación entre -10 % y -20 %
 (-) Variación entre 0 % y -10 %
 (=) Variación igual a 0 %
 (+) Variación entre 0 % y 10 %
 (+ +) Variación entre 10 % y 20 %
 (+++) Variación mayor al 20 %
 (n.d.) No determinado

Tubérculos, raíces y plátanos

Menos papa en Antioquia



Fuente: DANE

A lo largo de la presente semana se dio un alza en los precios de la papa nevada en cuatro de los cinco mercados donde se ofreció. Lo anterior obedeció a la menor producción en Guarne, San Vicente y El Peñol (Antioquia). En la Central Mayorista de Antioquia (Medellín), principal destino de la producción de esta zona, el aumento fue de 6,6 %, ofreciéndose el kilo a \$954.

También subieron los precios mayoristas de la arracacha amarilla y blanca, las papas criolla sucia y limpia, capira, única, nevada y suprema; las yucas criolla, ICA y chirosa, y los ñames diamante y criollo. Específicamente, en el caso de la arracacha amarilla las cotizaciones mayoristas subieron en cuatro de los seis mercados donde se negoció por la reducción de los cortes y la recolección en la zona productora de Cajamarca (Tolima) y el menor ingreso desde Cáchira (Norte de Santander). En Bogotá, D. C. el kilo se negoció a \$1.063 y en Cúcuta a \$1.169, lo que representó un alza superior al 3,1 %.

De la misma forma, se observó un incremento en los precios de la papa criolla limpia ante el bajo nivel de abastecimiento desde El Rosal y Usme (Cundinamarca), situación observada en los ocho mercados donde se ofreció a lo largo de la semana. Los mayores aumentos se registraron en el mercado de Bogotá, D. C. y allí el kilo se negoció a \$1.149, 26,4 % más. En cuanto a la yuca ICA, el alza en las cotizaciones obedeció a la escasa producción en el oriente antioqueño y el Eje Cafetero.

En cambio, se observó una reducción de los precios de los plátanos hartón verde y guineo y las papas parda pastusa y R-12 roja. Para el caso del plátano guineo, su cotización mayorista bajó en cuatro de los seis mercados donde se negoció porque mejoró la producción en el suroeste de Antioquia. En La 41, en Pereira, el kilo se vendió a \$465, 3,1 % menos que la semana anterior. Asimismo, cayeron los precios del plátano hartón verde debido a la mayor oferta de Arauca y Saravena (Arauca), así como de Armenia (Quindío). Esa situación se presentó en seis de los mercados donde se vendió. En Cali y Pereira la reducción de los precios fue, en promedio, de 3,7 %; el kilo se vendió a \$716 en la primera ciudad y a \$559 en la segunda.

Finalmente, el precio de la papa parda pastusa bajó dado el buen rendimiento de los cultivos establecido en Mutiscua, Silos y Chitagá (Norte de Santander), Cerrito (Santander), Belén y Tunja (Boyacá), y Ubaté (Cundinamarca). En Cúcuta y Bogotá, D. C. el kilo se vendió a \$782 y a \$889, respectivamente, 1,9 %, en promedio, menos que la semana anterior.

Gráfico 7. Comportamiento del precio mayorista de la papa nevada 2012 (junio 9 a 29)

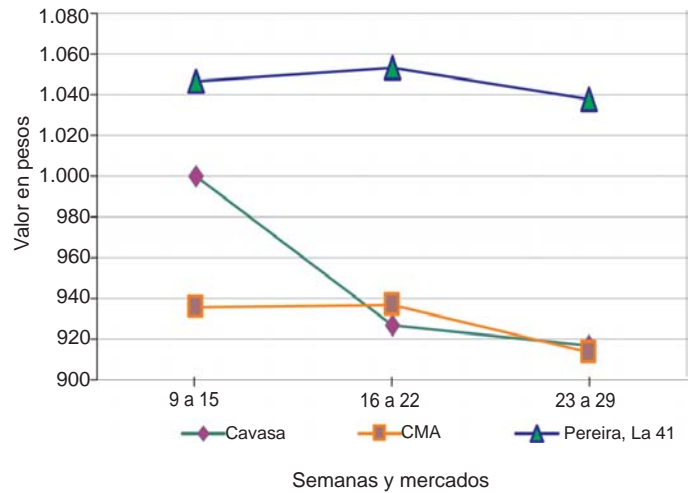

Fuente: SIPSA-DANE-Ministerio de Agricultura y Desarrollo Rural.

Cuadro 3. Mercados mayoristas. Precios de venta de tubérculos, raíces y plátanos 2012 (junio 30 a julio 6)

Productos y mercados	Pesos por kilogramo			Tendencia
	Mínimo	Máximo	Medio	
Arracacha amarilla				
Bogotá, D.C., Corabastos	917	1.229	1.063	+
Bucaramanga, Centroabastos	1.093	1.307	1.180	+++
Cali, Cavasa	750	833	792	-
Cali, Santa Helena	750	750	750	-
Cúcuta, Cenabastos	1.100	1.200	1.169	+
Palmira (Valle del Cauca)	833	833	833	=
Arracacha blanca				
Medellín, Central Mayorista de Antioquia	938	1.125	995	++
Pereira, La 41	964	971	967	-
Pereira, Mercasa	1.042	1.171	1.076	++
Ñame criollo				
Barranquilla, Granabastos	1.300	1.300	1.300	+
Ñame diamante				
Barranquilla, Barranquillita	900	930	912	+
Barranquilla, Granabastos	900	1.200	1.008	++
Papa capira				
Cali, Cavasa	580	610	598	++
Cali, Santa Helena	620	620	620	+
Medellín, Central Mayorista de Antioquia	845	925	897	+
Medellín, Coomerca	743	803	784	+
Palmira (Valle del Cauca)	600	667	633	+
Pereira, La 41	605	605	605	-
Pereira, Mercasa	600	600	600	-
Papa capira carmenia				
Medellín, Central Mayorista de Antioquia	863	1.000	949	+
Medellín, Coomerca	793	907	859	-
Papa criolla limpia				
Bogotá, D.C., Corabastos	1.333	1.556	1.449	+++

Productos y mercados	Pesos por kilogramo			Tendencia
	Mínimo	Máximo	Medio	
Papa criolla limpia (continuación)				
Bucaramanga, Centroabastos	800	975	911	++
Cali, Santa Helena	613	613	613	+
Cúcuta, Cenabastos	1.000	1.175	1.092	+
Medellín, Central Mayorista de Antioquia	1.133	1.533	1.263	+++
Medellín, Coomerca	1.100	1.500	1.263	+
Pereira, La 41	1.200	1.200	1.200	+++
Pereira, Mercasa	1.000	1.187	1.137	++
Papa criolla para lavar				
Cali, Cavasa	500	620	563	---
Papa criolla sucia				
Barranquilla, Barranquillita	925	1.105	999	+
Barranquilla, Granabastos	1.000	1.067	1.022	-
Bogotá, D.C., Corabastos	967	1.167	1.067	+++
Cali, Cavasa	390	390	390	---
Cali, Santa Helena	553	553	553	+
Palmira (Valle del Cauca)	587	660	623	++
Papa ICA-Huila				
Bucaramanga, Centroabastos	800	960	915	+
Cúcuta, Cenabastos	640	660	655	-
Papa nevada				
Cali, Cavasa	938	938	938	+
Medellín, Central Mayorista de Antioquia	900	1.013	954	+
Medellín, Coomerca	800	817	809	-
Pereira, La 41	1.042	1.063	1.052	+
Pereira, Mercasa	983	1.067	1.016	+
Papa parda pastusa				
Bogotá, D.C., Corabastos	720	900	782	-
Bucaramanga, Centroabastos	687	727	708	+
Bucaramanga, Mercados del centro	760	760	760	-

Cuadro 3. Mercados mayoristas. Mercados mayoristas. Precios de venta de tubérculos, raíces y plátanos (conclusión) 2012 (junio 30 a julio 6)

Productos y mercados	Pesos por kilogramo			Tenden- cia	Productos y mercados	Pesos por kilogramo			Tenden- cia
	Mínimo	Máximo	Medio			Mínimo	Máximo	Medio	
Papa parda pastusa (continuación)					Plátano guineo				
Cali, Cavasa	665	695	681	++	Bogotá, D.C., Corabastos	900	1.000	989	-
Cúcuta, Cenabastos	850	980	889	-	Cúcuta, Cenabastos	500	500	500	=
Pereira, La 41	600	600	600	+	Medellín, Central Mayorista de Antioquia	667	800	726	+
Pereira, Mercasa	580	600	593	-	Medellín, Coomerca	450	600	550	+
Papa Puracé					Pereira, La 41	460	470	465	-
Medellín, Central Mayorista de Antioquia	787	850	817	+	Pereira, Mercasa	470	480	474	-
Papa R-12 negra					Plátano hartón maduro				
Bogotá, D.C., Corabastos	580	627	602	-	Medellín, Central Mayorista de Antioquia	863	967	941	=
Bucaramanga, Centroabastos	640	900	716	+	Pereira, La 41	600	650	625	+
Papa R-12 roja					Pereira, Mercasa	500	550	534	-
Barranquilla, Barranquillita	700	790	741	-	Plátano hartón verde				
Barranquilla, Granabastos	600	600	600	---	Barranquilla, Barranquillita	1.140	1.260	1.208	-
Bogotá, D.C., Corabastos	520	600	575	-	Barranquilla, Granabastos	1.200	1.200	1.200	-
Pereira, Mercasa	600	600	600	=	Bogotá, D.C., Corabastos	1.000	1.117	1.094	-
Papa roja peruana					Bucaramanga, Centroabastos	1.040	1.180	1.115	++
Cali, Cavasa	540	540	540	---	Bucaramanga, Mercados del centro	1.040	1.147	1.093	+
Papa ruby					Cali, Cavasa	708	725	716	-
Pereira, La 41	655	660	658	-	Cali, Santa Helena	625	625	625	+
Pereira, Mercasa	600	653	625	-	Cúcuta, Cenabastos	1.164	1.270	1.217	-
Papa sabanera					Medellín, Central Mayorista de Antioquia	863	967	943	+
Bogotá, D.C., Corabastos	1.000	1.100	1.048	-	Palmira (Valle del Cauca)	29	29	29	---
Papa suprema					Pereira, La 41	617	650	633	+
Bogotá, D.C., Corabastos	560	633	604	-	Pereira, Mercasa	550	567	559	-
Bucaramanga, Centroabastos	620	660	645	+	Plátano hartón verde llanero				
Bucaramanga, Mercados del centro	753	753	753	+	Bogotá, D.C., Corabastos	1.091	1.167	1.125	+
Cali, Cavasa	570	645	610	++	Ulluco				
Cali, Santa Helena	655	655	655	+	Cali, Cavasa	2.000	2.500	2.250	++
Cúcuta, Cenabastos	665	750	704	+	Yuca chirosa				
Palmira (Valle del Cauca)	573	640	607	+	Medellín, Central Mayorista de Antioquia	1.213	1.410	1.290	+
Papa única					Medellín, Coomerca	1.280	1.320	1.307	+
Barranquilla, Barranquillita	600	620	607	+	Yuca criolla				
Barranquilla, Granabastos	580	600	592	-	Barranquilla, Barranquillita	819	856	840	+
Bogotá, D.C., Corabastos	480	560	507	+	Barranquilla, Granabastos	869	969	904	-
Bucaramanga, Centroabastos	550	573	563	=	Bucaramanga, Centroabastos	952	1.488	1.209	+++
Bucaramanga, Mercados del centro	570	620	595	+	Bucaramanga, Mercados del centro	1.071	1.488	1.280	+++
Cali, Cavasa	515	575	545	++	Cúcuta, Cenabastos	1.237	1.411	1.329	+
Cúcuta, Cenabastos	500	575	525	+	Medellín, Central Mayorista de Antioquia	1.407	1.567	1.459	+
Pereira, La 41	567	620	593	+	Yuca ICA				
Pereira, Mercasa	580	593	585	-	Cali, Santa Helena	1.250	1.250	1.250	+
Plátano dominico hartón maduro					Medellín, Central Mayorista de Antioquia	1.227	1.410	1.288	+
Pereira, La 41	600	650	625	+	Pereira, La 41	1.160	1.160	1.160	+
Pereira, Mercasa	533	567	548	-	Pereira, Mercasa	1.200	1.200	1.200	+
Plátano dominico hartón verde					Yuca llanera				
Pereira, La 41	617	650	633	+	Bogotá, D.C., Corabastos	1.200	1.400	1.296	+
Pereira, Mercasa	550	567	559	-					
Plátano dominico verde									
Medellín, Central Mayorista de Antioquia	800	800	800	+					

Tendencias:

(---) Variación mayor al -20 %
(--) Variación entre -10 % y -20 %
(-) Variación entre 0 % y -10 %

(=) Variación igual a 0 %

(+) Variación entre 0 % y 10 %
(+ +) Variación entre 10 % y 20 %
(+++) Variación mayor al 20 %
(n.d.) No determinado

Granos, carnes y procesados

Aumenta oferta de azúcar

La presente semana se observó una reducción del precio del azúcar sulfitada en ocho de los diez mercados donde se ofreció este producto. Lo anterior obedeció al mayor nivel de ingreso desde los ingenios ubicados en Valle del Cauca. En Mercasa, en Pereira, el kilo se vendió a \$1.754, 4,2 % menos que la semana anterior.

De la misma forma, cayeron las cotizaciones mayoristas del maíz cáscara amarillo, pues está llegando desde Argentina, lo que se une a la producción nacional. En Coomerca, en Medellín y Paloquemao, en Bogotá, D. C. el kilo se vendió a \$983 y a \$1.200, respectivamente, lo que representó una reducción de más de 2,1 %.

En cambio, subió el precio del queso cuajada en cinco de los ocho mercados donde se vendió a lo largo de la semana, ante la mayor demanda. En la plaza de Paloquemao, en Bogotá, D. C. el kilo se negoció a \$7.000, 10,5% más que la semana anterior.

Gráfico 8. Comportamiento del precio mayorista, del azúcar sulfitada 2012 (junio 9 a julio 6)

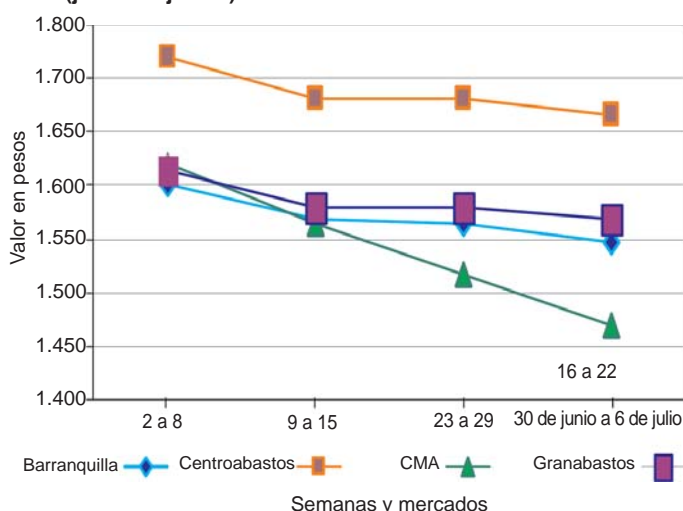

Fuente: SIPSA-DANE-Ministerio de Agricultura y Desarrollo Rural.

Cuadro 4. Mercados mayoristas. Precios de venta de granos y cereales 2012 (junio 30 a julio 6)

Productos y mercados	Pesos por kilogramo			Tendencia
	Mínimo	Máximo	Medio	
Arroz de primera				
Barranquilla, Barranquillita	2.322	2.322	2.322	-
Barranquilla, Granabastos	2.611	2.611	2.611	+
Bogotá, D.C., Corabastos	2.433	2.433	2.433	-
Bogotá, D.C., Paloquemao	2.613	2.613	2.613	-
Bogotá, D.C., Plaza España	2.587	2.587	2.587	+
Bucaramanga, Mercados del centro	2.680	2.680	2.680	=
Medellín, Central Mayorista de Antioquia	2.508	2.587	2.547	+
Medellín, Coomerca	2.520	2.520	2.520	-
Medellín, Plaza Las Flores	2.533	2.533	2.533	+
Palmira (Valle del Cauca)	2.311	2.311	2.311	+
Pereira, Mercasa	2.629	2.629	2.629	--
Arroz de segunda				
Barranquilla, Barranquillita	2.244	2.244	2.244	-
Barranquilla, Granabastos	2.333	2.333	2.333	=
Bogotá, D.C., Corabastos	2.100	2.100	2.100	-
Pereira, Mercasa	2.499	2.499	2.499	+
Arroz excelso				
Barranquilla, Barranquillita	2.594	2.594	2.594	-
Barranquilla, Granabastos	2.635	2.635	2.635	=
Bucaramanga, Centroabastos	2.573	2.573	2.573	=
Arroz sopa cristal				
Bucaramanga, Centroabastos	1.387	1.387	1.387	-
Arveja amarilla seca importada				
Bucaramanga, Centroabastos	1.647	1.647	1.647	-
Bucaramanga, Mercados del centro	1.640	1.640	1.640	=
Arveja enlatada				
Medellín, Coomerca	5.995	5.995	5.995	+
Medellín, Plaza Las Flores	5.986	5.986	5.986	=

Productos y mercados	Pesos por kilogramo			Tendencia
	Mínimo	Máximo	Medio	
Arveja verde seca importada				
Barranquilla, Barranquillita	1.663	1.663	1.663	+
Bogotá, D.C., Corabastos	2.030	2.030	2.030	-
Bogotá, D.C., Paloquemao	2.453	2.453	2.453	+
Bucaramanga, Centroabastos	1.647	1.647	1.647	-
Bucaramanga, Mercados del centro	1.642	1.642	1.642	+
Medellín, Central Mayorista de Antioquia	2.030	2.066	2.048	-
Medellín, Coomerca	2.168	2.168	2.168	-
Medellín, Plaza Las Flores	2.013	2.013	2.013	-
Palmira (Valle del Cauca)	1.767	1.767	1.767	=
Pereira, Mercasa	1.615	1.615	1.615	+
Cuchuco de cebada				
Bucaramanga, Centroabastos	1.736	1.736	1.736	=
Bucaramanga, Mercados del centro	1.547	1.547	1.547	=
Cuchuco de maíz				
Bucaramanga, Centroabastos	1.744	1.744	1.744	-
Bucaramanga, Mercados del centro	1.653	1.653	1.653	=
Frijol bolón				
Bogotá, D.C., Corabastos	5.547	5.547	5.547	+
Bogotá, D.C., Plaza España	6.213	6.213	6.213	+
Bucaramanga, Centroabastos	6.000	6.000	6.000	-
Bucaramanga, Mercados del centro	5.950	5.950	5.950	+
Palmira (Valle del Cauca)	5.433	5.433	5.433	-
Frijol cabeza negra nacional				
Barranquilla, Barranquillita	2.750	2.750	2.750	-
Barranquilla, Granabastos	2.560	2.560	2.560	+

**Cuadro 4. Mercados mayoristas. Precios de venta de granos y cereales (conclusión)
2012 (junio 30 a julio 6)**

Productos y mercados	Pesos por kilogramo			Tenden- cia	Productos y mercados	Pesos por kilogramo			Tenden- cia
	Mínimo	Máximo	Medio			Mínimo	Máximo	Medio	
Fríjol calima					Lenteja importada				
Bucaramanga, Centroabastos	3.667	3.667	3.667	-	Barranquilla, Barranquillita	1.725	1.725	1.725	-
Bucaramanga, Mercados del centro	3.700	3.700	3.700	-	Barranquilla, Granabastos	1.654	1.654	1.654	=
Palmira (Valle del Cauca)	3.420	3.420	3.420	=	Bogotá, D.C., Corabastos	2.090	2.090	2.090	+
Fríjol cargamanto blanco					Bogotá, D.C., Paloquemao	3.200	3.200	3.200	-
Medellín, Central Mayorista de Antioquia	4.850	4.900	4.875	-	Bogotá, D.C., Plaza España	2.240	2.240	2.240	-
Medellín, Coomerca	6.067	6.067	6.067	=	Bucaramanga, Centroabastos	1.753	1.753	1.753	-
Medellín, Plaza Las Flores	5.300	5.300	5.300	--	Bucaramanga, Mercados del centro	1.867	1.867	1.867	-
Fríjol cargamanto rojo					Medellín, Central Mayorista de Antioquia	2.540	2.702	2.621	-
Bogotá, D.C., Corabastos	4.720	4.720	4.720	+	Medellín, Coomerca	2.907	2.907	2.907	+
Bogotá, D.C., Paloquemao	5.387	5.387	5.387	+	Medellín, Plaza Las Flores	2.755	2.755	2.755	+
Bogotá, D.C., Plaza España	5.040	5.040	5.040	-	Palmira (Valle del Cauca)	1.907	1.907	1.907	=
Medellín, Central Mayorista de Antioquia	4.667	4.700	4.683	+	Pereira, Mercasa	1.758	1.758	1.758	+
Medellín, Coomerca	5.067	5.067	5.067	=	Maíz amarillo cáscara				
Medellín, Plaza Las Flores	5.033	5.033	5.033	-	Bogotá, D.C., Corabastos	795	795	795	-
Pereira, Mercasa	4.833	4.833	4.833	+	Bogotá, D.C., Paloquemao	1.200	1.200	1.200	-
Fríjol enlatado					Bucaramanga, Centroabastos	3.083	3.083	3.083	---
Medellín, Central Mayorista de Antioquia	6.136	6.140	6.138	-	Bucaramanga, Mercados del centro	3.250	3.250	3.250	+
Medellín, Coomerca	5.867	5.867	5.867	=	Medellín, Central Mayorista de Antioquia	823	853	838	+
Medellín, Plaza Las Flores	5.867	5.867	5.867	---	Medellín, Coomerca	983	983	983	-
Fríjol nima calima					Medellín, Plaza Las Flores	967	967	967	=
Bogotá, D.C., Corabastos	3.440	3.440	3.440	-	Maíz amarillo trillado				
Bogotá, D.C., Paloquemao	3.920	3.920	3.920	-	Barranquilla, Barranquillita	987	987	987	-
Bogotá, D.C., Plaza España	3.840	3.840	3.840	+	Barranquilla, Granabastos	993	993	993	-
Medellín, Central Mayorista de Antioquia	3.100	3.300	3.200	-	Medellín, Central Mayorista de Antioquia	920	983	951	-
Fríjol palomito importado					Medellín, Coomerca	1.333	1.333	1.333	-
Barranquilla, Granabastos	3.225	3.225	3.225	=	Medellín, Plaza Las Flores	1.133	1.133	1.133	+
Fríjol radical					Palmira (Valle del Cauca)	873	873	873	=
Bogotá, D.C., Corabastos	3.307	3.307	3.307	=	Pereira, Mercasa	1.083	1.083	1.083	-
Bogotá, D.C., Paloquemao	3.893	3.893	3.893	-	Maíz blanco cáscara				
Bucaramanga, Centroabastos	3.667	3.667	3.667	-	Bogotá, D.C., Corabastos	971	971	971	-
Bucaramanga, Mercados del centro	3.700	3.700	3.700	-	Medellín, Central Mayorista de Antioquia	898	910	904	-
Medellín, Central Mayorista de Antioquia	3.233	3.400	3.317	-	Maíz blanco retrillado				
Pereira, Mercasa	3.500	3.500	3.500	-	Medellín, Central Mayorista de Antioquia	1.075	1.145	1.110	-
Fríjol Uribe rosado					Maíz blanco trillado				
Medellín, Central Mayorista de Antioquia	3.233	3.367	3.300	-	Barranquilla, Barranquillita	1.291	1.291	1.291	-
Pereira, Mercasa	3.901	3.901	3.901	+	Barranquilla, Granabastos	1.276	1.276	1.276	=
Fríjol Zaragoza					Bogotá, D.C., Corabastos	1.293	1.293	1.293	+
Barranquilla, Barranquillita	3.790	3.790	3.790	-	Bogotá, D.C., Paloquemao	1.787	1.787	1.787	++
Barranquilla, Granabastos	4.000	4.000	4.000	-	Bogotá, D.C., Plaza España	1.427	1.427	1.427	+
Garbanzo importado					Medellín, Central Mayorista de Antioquia	1.130	1.163	1.146	-
Bogotá, D.C., Corabastos	3.980	3.980	3.980	+	Medellín, Coomerca	1.367	1.367	1.367	=
Bogotá, D.C., Paloquemao	4.000	4.000	4.000	-	Medellín, Plaza Las Flores	1.283	1.283	1.283	+
Bogotá, D.C., Plaza España	4.400	4.400	4.400	=	Palmira (Valle del Cauca)	1.287	1.287	1.287	+
Bucaramanga, Centroabastos	3.000	3.000	3.000	+	Pereira, Mercasa	1.255	1.255	1.255	-
Bucaramanga, Mercados del centro	3.533	3.533	3.533	-	Maíz enlatado				
Medellín, Central Mayorista de Antioquia	4.420	4.430	4.425	-	Medellín, Plaza Las Flores	5.884	5.884	5.884	-
Medellín, Coomerca	4.493	4.493	4.493	=	Maíz pira				
Medellín, Plaza Las Flores	4.267	4.267	4.267	-	Bogotá, D.C., Corabastos	2.074	2.074	2.074	=
Pereira, Mercasa	3.265	3.265	3.265	+	Bucaramanga, Centroabastos	1.950	1.950	1.950	=
					Bucaramanga, Mercados del centro	2.317	2.317	2.317	=
					Medellín, Central Mayorista de Antioquia	2.420	2.460	2.440	-
					Medellín, Coomerca	2.400	2.400	2.400	=
					Medellín, Plaza Las Flores	2.315	2.315	2.315	=

Tendencias:

(---) Variación mayor al -20 %
(--) Variación entre -10 % y -20 %
(-) Variación entre 0 % y -10 %

(=) Variación igual a 0 %

(+) Variación entre 0 % y 10 %

(+ +) Variación entre 10 % y 20 %

(+ + +) Variación mayor al 20 %

(n.d.) No determinado

**Cuadro 5. Mercados mayoristas. Precios de venta de huevos y lácteos
 2012 (junio 30 a julio 6)**

Productos y mercados	Pesos por kilogramo				Tenden- cia	Productos y mercados	Pesos por kilogramo				Tenden- cia
	Mínimo	Máximo	Medio				Mínimo	Máximo	Medio		
Huevo blanco A						Huevo rojo extra (continuación)					
Medellín, Central Mayorista de Antioquia	168	175	172	+		Medellín, Coomerca	203	203	203	-	
Medellín, Coomerca	157	157	157	-		Medellín, Plaza Las Flores	220	220	220	-	
Medellín, Plaza Las Flores	168	168	168	-		Leche en polvo					
Huevo blanco AA						Barranquilla, Barranquillita	17.546	17.546	17.546	-	
Medellín, Central Mayorista de Antioquia	185	185	185	+		Barranquilla, Granabastos	17.677	17.677	17.677	-	
Medellín, Coomerca	162	162	162	-		Bogotá, D.C., Corabastos	18.627	18.627	18.627	-	
Medellín, Plaza Las Flores	183	183	183	-		Bucaramanga, Mercados del centro	18.924	18.924	18.924	=	
Huevo blanco B						Medellín, Central Mayorista de Antioquia	14.320	14.320	14.320	-	
Medellín, Central Mayorista de Antioquia	155	163	159	+		Palmira (Valle del Cauca)	17.623	17.623	17.623	+	
Medellín, Coomerca	142	142	142	-		Queso campesino					
Medellín, Plaza Las Flores	148	148	148	--		Bogotá, D.C., Corabastos	7.000	7.000	7.000	+	
Huevo blanco extra						Bogotá, D.C., Paloquemao	7.000	7.000	7.000	++	
Medellín, Central Mayorista de Antioquia	230	233	231	+		Bogotá, D.C., Plaza Las Flores	6.300	6.400	6.350	+	
Medellín, Coomerca	203	203	203	-		Bucaramanga, Mercados del centro	9.000	9.000	9.000	+	
Medellín, Plaza Las Flores	220	220	220	-		Medellín, Central Mayorista de Antioquia	9.600	9.600	9.600	+	
Huevo rojo A						Palmira (Valle del Cauca)	8.000	8.000	8.000	=	
Barranquilla, Barranquillita	170	170	170	=		Queso costeño					
Barranquilla, Granabastos	168	168	168	+		Barranquilla, Barranquillita	6.300	6.300	6.300	+	
Bogotá, D.C., Corabastos	197	197	197	-		Barranquilla, Granabastos	6.133	6.133	6.133	-	
Bogotá, D.C., Paloquemao	192	192	192	-		Bogotá, D.C., Paloquemao	8.667	8.667	8.667	-	
Medellín, Central Mayorista de Antioquia	171	175	173	+		Bogotá, D.C., Plaza Las Flores	8.000	8.550	8.275	+	
Medellín, Coomerca	157	157	157	-		Bucaramanga, Mercados del centro	8.500	8.500	8.500	-	
Medellín, Plaza Las Flores	165	165	165	-		Medellín, Central Mayorista de Antioquia	7.000	7.000	7.000	+	
Huevo rojo AA						Medellín, Coomerca	7.100	7.100	7.100	---	
Barranquilla, Barranquillita	180	180	180	=		Medellín, Plaza Las Flores	6.800	6.800	6.800	+	
Barranquilla, Granabastos	180	180	180	=		Palmira (Valle del Cauca)	7.400	7.400	7.400	=	
Bogotá, D.C., Corabastos	217	217	217	-		Queso cuajada					
Bogotá, D.C., Paloquemao	207	207	207	+		Bogotá, D.C., Corabastos	8.000	8.000	8.000	=	
Medellín, Central Mayorista de Antioquia	185	185	185	+		Bogotá, D.C., Paloquemao	7.000	7.000	7.000	++	
Medellín, Coomerca	162	162	162	-		Bogotá, D.C., Plaza Las Flores	6.300	6.300	6.300	+	
Medellín, Plaza Las Flores	180	180	180	-		Bucaramanga, Mercados del centro	8.750	8.750	8.750	+	
Huevo rojo B						Medellín, Central Mayorista de Antioquia	7.333	8.200	7.767	+	
Barranquilla, Barranquillita	158	158	158	-		Medellín, Coomerca	7.600	7.600	7.600	---	
Barranquilla, Granabastos	150	150	150	-		Medellín, Plaza Las Flores	5.050	5.050	5.050	---	
Bogotá, D.C., Corabastos	187	187	187	-		Palmira (Valle del Cauca)	6.500	6.500	6.500	+	
Bogotá, D.C., Paloquemao	180	180	180	=		Queso doble crema					
Medellín, Central Mayorista de Antioquia	140	163	151	-		Bogotá, D.C., Corabastos	8.000	8.000	8.000	+	
Medellín, Coomerca	142	142	142	-		Bogotá, D.C., Paloquemao	7.200	7.200	7.200	+	
Medellín, Plaza Las Flores	153	153	153	--		Bogotá, D.C., Plaza Las Flores	7.500	7.700	7.600	=	
Huevo rojo extra						Bucaramanga, Mercados del centro	9.333	9.333	9.333	-	
Bogotá, D.C., Corabastos	247	247	247	-		Palmira (Valle del Cauca)	8.000	8.000	8.000	=	
Bogotá, D.C., Paloquemao	240	240	240	-							
Medellín, Central Mayorista de Antioquia	230	233	231	+							

Tendencias:

(---) Variación mayor al -20 %
 (--) Variación entre -10 % y -20 %
 (-) Variación entre 0 % y -10 %

(=) Variación igual a 0 %
 (+) Variación entre 0 % y 10 %
 (+ +) Variación entre 10 % y 20 %
 (+++) Variación mayor al 20 %
 (n.d.) No disponible

Cuadro 6. Mercados mayoristas. Precios de venta de carnes 2012 (junio 30 a julio 6)

Productos y mercados	Pesos por kilogramo			Tenden- cia	Productos y mercados	Pesos por kilogramo			Tenden- cia
	Mínimo	Máximo	Medio			Mínimo	Máximo	Medio	
Carne de cerdo					Carne de cerdo, pernil sin hueso (continuación)				
Carne de cerdo en canal					Medellín, Central Mayorista de Antioquia				
Barranquilla, Barranquillita	6.000	6.000	6.000	=	Medellín, Coomerca	9.850	9.850	9.850	-
Pereira, La 41	5.800	5.800	5.800	=	Pereira, La 41	10.000	10.000	10.000	=
Carne de cerdo, brazo con hueso					Carne de cerdo, tocineta plancha				
Barranquilla, Barranquillita	8.000	8.000	8.000	=	Bogotá, D.C., Paloquemao	9.600	9.600	9.600	---
Bogotá, D.C., Frigorífico Guadalupe	6.700	6.933	6.817	-	Carne de cerdo, tocino barriga				
Bogotá, D.C., Frigorífico San Martín	7.133	7.400	7.267	+	Bogotá, D.C., Frigorífico Guadalupe	7.150	7.250	7.200	+
Bogotá, D.C., Paloquemao	7.733	7.733	7.733	-	Bogotá, D.C., Frigorífico San Martín	7.400	7.600	7.500	-
Pereira, La 41	9.000	9.000	9.000	---	Medellín, Central Mayorista de Antioquia	10.333	10.333	10.333	-
Carne de cerdo, brazo sin hueso					Medellín, Coomerca				
Barranquilla, Barranquillita	10.000	10.000	10.000	=	Pereira, La 41	8.500	8.500	8.500	-
Bogotá, D.C., Frigorífico Guadalupe	7.675	7.675	7.675	-	Carne de cerdo, tocino papada				
Bogotá, D.C., Frigorífico San Martín	7.400	7.600	7.500	+	Bogotá, D.C., Frigorífico Guadalupe	4.775	4.900	4.838	-
Bogotá, D.C., Paloquemao	8.400	8.400	8.400	-	Bogotá, D.C., Frigorífico San Martín	5.200	5.333	5.267	-
Medellín, Central Mayorista de Antioquia	9.167	9.167	9.167	--	Bogotá, D.C., Paloquemao	7.600	7.600	7.600	++
Carne de cerdo, cabeza de lomo					Medellín, Central Mayorista de Antioquia				
Bogotá, D.C., Frigorífico Guadalupe	7.567	7.700	7.633	-	Medellín, Coomerca	6.833	6.833	6.833	+
Bogotá, D.C., Frigorífico San Martín	8.000	8.800	8.400	++	Pereira, La 41	5.450	5.450	5.450	-
Bogotá, D.C., Paloquemao	9.600	9.600	9.600	=	Pereira, La 41	8.000	8.000	8.000	=
Carne de cerdo, costilla					Carne de res				
Barranquilla, Barranquillita	8.000	8.000	8.000	=	Carne de res en canal				
Bogotá, D.C., Frigorífico Guadalupe	9.550	9.625	9.588	+	Barranquilla, Barranquillita	5.600	5.600	5.600	=
Bogotá, D.C., Frigorífico San Martín	9.567	9.600	9.583	+	Barranquilla, Granabastos	5.800	5.800	5.800	=
Bogotá, D.C., Paloquemao	9.733	9.733	9.733	-	Carne de res molida, murillo				
Medellín, Central Mayorista de Antioquia	10.667	10.667	10.667	-	Bogotá, D.C., Frigorífico Guadalupe	6.533	6.650	6.592	+
Medellín, Coomerca	9.875	9.875	9.875	+	Bogotá, D.C., Frigorífico San Martín	7.100	7.300	7.200	+
Pereira, La 41	10.000	10.000	10.000	=	Bogotá, D.C., Paloquemao	7.467	7.467	7.467	+
Carne de cerdo, espinazo					Medellín, Central Mayorista de Antioquia				
Bogotá, D.C., Frigorífico Guadalupe	4.750	4.767	4.758	+	Medellín, Central Mayorista de Antioquia	9.100	9.100	9.100	-
Medellín, Central Mayorista de Antioquia	5.467	5.467	5.467	-	Carne de res, bola de brazo				
Medellín, Coomerca	4.325	4.325	4.325	-	Barranquilla, Barranquillita	11.067	11.067	11.067	=
Pereira, La 41	6.500	6.500	6.500	+	Barranquilla, Granabastos	10.700	10.700	10.700	=
Carne de cerdo, lomo con hueso					Bogotá, D.C., Frigorífico Guadalupe				
Barranquilla, Barranquillita	8.000	8.000	8.000	=	Bogotá, D.C., Frigorífico San Martín	9.300	9.400	9.350	+
Carne de cerdo, lomo sin hueso					Bogotá, D.C., Paloquemao				
Barranquilla, Barranquillita	12.667	12.667	12.667	-	Medellín, Central Mayorista de Antioquia	9.000	9.000	9.000	--
Bogotá, D.C., Frigorífico Guadalupe	10.875	10.933	10.904	-	Medellín, Central Mayorista de Antioquia	11.600	11.600	11.600	+
Bogotá, D.C., Frigorífico San Martín	11.000	11.333	11.167	-	Pereira, La 41	11.000	11.000	11.000	+
Bogotá, D.C., Paloquemao	11.867	11.867	11.867	=	Carne de res, bola de pierna				
Medellín, Coomerca	12.050	12.050	12.050	+	Barranquilla, Barranquillita	11.067	11.067	11.067	=
Pereira, La 41	12.500	12.500	12.500	=	Barranquilla, Granabastos	11.000	11.000	11.000	=
Carne de cerdo, pernil con hueso					Bogotá, D.C., Frigorífico Guadalupe				
Barranquilla, Barranquillita	8.000	8.000	8.000	=	Bogotá, D.C., Frigorífico San Martín	10.000	10.050	10.025	+
Bogotá, D.C., Frigorífico Guadalupe	7.467	7.575	7.521	-	Bogotá, D.C., Frigorífico San Martín	9.850	9.867	9.858	=
Bogotá, D.C., Frigorífico San Martín	7.933	8.033	7.983	-	Bogotá, D.C., Paloquemao	10.000	10.000	10.000	-
Carne de cerdo, pernil sin hueso					Medellín, Central Mayorista de Antioquia				
Barranquilla, Barranquillita	8.000	8.000	8.000	=	Medellín, Central Mayorista de Antioquia	13.200	13.200	13.200	-
Bogotá, D.C., Frigorífico Guadalupe	7.467	7.575	7.521	-	Medellín, Coomerca	12.975	12.975	12.975	+
Bogotá, D.C., Frigorífico San Martín	7.933	8.033	7.983	-	Pereira, La 41	11.000	11.000	11.000	+
Carne de cerdo, pernil sin hueso					Carne de res, bota				
Bogotá, D.C., Frigorífico Guadalupe	8.425	8.533	8.479	-	Barranquilla, Barranquillita	10.000	10.000	10.000	=
Bogotá, D.C., Frigorífico San Martín	8.400	8.500	8.450	=	Barranquilla, Granabastos	11.000	11.000	11.000	=
					Bogotá, D.C., Frigorífico Guadalupe				
					Bogotá, D.C., Frigorífico San Martín				

Cuadro 6. Mercados mayoristas. Precios de venta de carnes (continuación)
2012 (junio 30 a julio 6)

Productos y mercados	Pesos por kilogramo			Tenden- cia	Productos y mercados	Pesos por kilogramo			Tenden- cia
	Mínimo	Máximo	Medio			Mínimo	Máximo	Medio	
Carne de res, bota (continuación)					Carne de res, lomo de brazo (continuación)				
Bogotá, D.C., Paloquemao	10.000	10.000	10.000	-	Bogotá, D.C., Frigorífico San Martín	9.300	9.500	9.400	+
Medellín, Central Mayorista de Antioquia	13.175	13.175	13.175	-	Pereira, La 41	10.000	10.000	10.000	---
Medellín, Coomerca	11.975	11.975	11.975	+	Carne de res, lomo fino				
Carne de res, cadera					Barranquilla, Barranquillita	15.000	15.000	15.000	=
Barranquilla, Barranquillita	11.067	11.067	11.067	=	Barranquilla, Granabastos	14.000	14.000	14.000	=
Barranquilla, Granabastos	11.000	11.000	11.000	=	Bogotá, D.C., Frigorífico Guadalupe	15.833	15.875	15.854	-
Bogotá, D.C., Frigorífico Guadalupe	10.000	10.050	10.025	+	Bogotá, D.C., Frigorífico San Martín	16.500	17.667	17.083	-
Bogotá, D.C., Frigorífico San Martín	9.850	9.867	9.858	=	Bogotá, D.C., Paloquemao	16.000	16.000	16.000	=
Bogotá, D.C., Paloquemao	10.000	10.000	10.000	-	Medellín, Central Mayorista de Antioquia	22.250	22.250	22.250	-
Medellín, Central Mayorista de Antioquia	13.025	13.275	13.150	-	Medellín, Coomerca	21.100	21.100	21.100	-
Medellín, Coomerca	12.900	12.900	12.900	+	Pereira, La 41	13.000	13.000	13.000	=
Pereira, La 41	11.000	11.000	11.000	=	Carne de res, morrillo				
Carne de res, centro de pierna					Bogotá, D.C., Frigorífico Guadalupe	7.500	7.600	7.550	+
Barranquilla, Barranquillita	11.067	11.067	11.067	=	Bogotá, D.C., Frigorífico San Martín	7.600	7.733	7.667	=
Barranquilla, Granabastos	10.500	10.500	10.500	=	Bogotá, D.C., Paloquemao	8.400	8.400	8.400	-
Bogotá, D.C., Frigorífico Guadalupe	10.000	10.050	10.025	+	Medellín, Central Mayorista de Antioquia	10.400	10.400	10.400	-
Bogotá, D.C., Frigorífico San Martín	9.850	9.867	9.858	=	Pereira, La 41	9.000	9.000	9.000	=
Bogotá, D.C., Paloquemao	10.000	10.000	10.000	=	Carne de res, muchacho				
Medellín, Central Mayorista de Antioquia	13.175	13.175	13.175	-	Barranquilla, Barranquillita	10.333	10.333	10.333	-
Medellín, Coomerca	13.075	13.075	13.075	-	Barranquilla, Granabastos	10.533	10.533	10.533	=
Pereira, La 41	11.500	11.500	11.500	-	Bogotá, D.C., Frigorífico Guadalupe	12.333	12.500	12.417	---
Carne de res, chatas					Bogotá, D.C., Frigorífico San Martín	12.333	12.667	12.500	-
Barranquilla, Barranquillita	12.000	12.000	12.000	=	Bogotá, D.C., Paloquemao	11.600	11.600	11.600	-
Barranquilla, Granabastos	11.167	11.167	11.167	=	Medellín, Central Mayorista de Antioquia	13.075	13.075	13.075	-
Bogotá, D.C., Frigorífico Guadalupe	12.500	12.750	12.625	+	Pereira, La 41	11.000	11.000	11.000	=
Bogotá, D.C., Frigorífico San Martín	12.400	12.833	12.617	=	Carne de res, murillo				
Bogotá, D.C., Paloquemao	12.533	12.533	12.533	-	Bogotá, D.C., Frigorífico Guadalupe	6.467	6.575	6.521	+
Medellín, Central Mayorista de Antioquia	18.375	18.375	18.375	+	Bogotá, D.C., Frigorífico San Martín	7.100	7.300	7.200	+
Medellín, Coomerca	17.500	17.500	17.500	+	Bogotá, D.C., Paloquemao	7.533	7.533	7.533	-
Pereira, La 41	13.000	13.000	13.000	+	Medellín, Central Mayorista de Antioquia	8.475	8.475	8.475	+
Carne de res, cogote					Carne de res, paletero				
Bogotá, D.C., Frigorífico Guadalupe	6.625	6.700	6.663	+	Bogotá, D.C., Frigorífico Guadalupe	7.667	7.667	7.667	-
Bogotá, D.C., Frigorífico San Martín	7.200	7.267	7.233	+	Bogotá, D.C., Frigorífico San Martín	7.800	8.300	8.050	+
Bogotá, D.C., Paloquemao	7.600	7.600	7.600	-	Bogotá, D.C., Paloquemao	8.000	8.000	8.000	--
Medellín, Central Mayorista de Antioquia	10.825	10.825	10.825	-	Medellín, Central Mayorista de Antioquia	11.575	11.575	11.575	=
Pereira, La 41	7.250	7.250	7.250	=	Pereira, La 41	10.000	10.000	10.000	=
Carne de res, costilla					Carne de res, pecho				
Barranquilla, Barranquillita	5.000	5.000	5.000	-	Bogotá, D.C., Frigorífico Guadalupe	7.800	7.825	7.813	+
Bogotá, D.C., Frigorífico Guadalupe	6.600	6.733	6.667	-	Bogotá, D.C., Frigorífico San Martín	8.000	8.133	8.067	=
Bogotá, D.C., Frigorífico San Martín	7.333	7.400	7.367	+	Bogotá, D.C., Paloquemao	8.133	8.133	8.133	-
Bogotá, D.C., Paloquemao	7.500	7.500	7.500	+	Medellín, Central Mayorista de Antioquia	8.000	8.000	8.000	=
Medellín, Central Mayorista de Antioquia	6.067	6.067	6.067	+	Medellín, Coomerca	8.100	8.100	8.100	+
Medellín, Coomerca	5.400	5.400	5.400	-	Pereira, La 41	8.000	8.000	8.000	=
Pereira, La 41	4.000	4.000	4.000	=	Carne de res, punta de anca				
Carne de res, falda					Barranquilla, Barranquillita	12.000	12.000	12.000	=
Barranquilla, Barranquillita	9.000	9.000	9.000	=	Barranquilla, Granabastos	11.267	11.267	11.267	=
Barranquilla, Granabastos	9.000	9.000	9.000	=	Bogotá, D.C., Frigorífico Guadalupe	12.333	12.500	12.417	-
Bogotá, D.C., Frigorífico Guadalupe	7.550	7.675	7.613	-	Bogotá, D.C., Frigorífico San Martín	12.667	13.000	12.833	+
Bogotá, D.C., Frigorífico San Martín	7.550	7.800	7.675	+	Bogotá, D.C., Paloquemao	11.000	11.000	11.000	-
Bogotá, D.C., Paloquemao	8.000	8.000	8.000	-	Medellín, Central Mayorista de Antioquia	18.325	18.325	18.325	+
Medellín, Central Mayorista de Antioquia	6.650	6.650	6.650	+	Medellín, Coomerca	17.500	17.500	17.500	-
Medellín, Coomerca	11.300	11.300	11.300	-	Pereira, La 41	12.000	12.000	12.000	=
Pereira, La 41	7.000	7.000	7.000	=	Carne de res, sobrebarriga				
Carne de res, lomo de brazo					Barranquilla, Barranquillita	9.000	9.000	9.000	-
Bogotá, D.C., Frigorífico Guadalupe	9.000	9.000	9.000	---					

**Cuadro 6. Mercados mayoristas. Precios de venta de carnes (conclusión)
2012 (junio 30 a julio 6)**

Productos y mercados	Pesos por kilogramo			Tenden- cia	Productos y mercados	Pesos por kilogramo			Tenden- cia
	Mínimo	Máximo	Medio			Mínimo	Máximo	Medio	
Carne de res, sobrebarriga (continuación)					Pechuga de pollo (continuación)				
Barranquilla, Granabastos	9.000	9.000	9.000	=	Bogotá, D.C., Frigorífico Guadalupe	5.867	5.950	5.908	+
Bogotá, D.C., Frigorífico Guadalupe	8.050	8.175	8.113	+	Bogotá, D.C., Paloquemao	7.000	7.000	7.000	-
Bogotá, D.C., Frigorífico San Martín	8.750	9.000	8.875	+	Medellín, Central Mayorista de Antioquia	5.875	6.100	5.988	+
Bogotá, D.C., Paloquemao	8.000	8.000	8.000	-	Medellín, Coomerca	5.750	5.750	5.750	+
Medellín, Central Mayorista de Antioquia	9.950	9.950	9.950	+	Pierna pernil con rabadilla				
Medellín, Coomerca	9.625	9.625	9.625	+	Barranquilla, Barranquillita	3.267	3.267	3.267	-
Pereira, La 41	9.000	9.000	9.000	=	Barranquilla, Granabastos	3.233	3.233	3.233	=
Pollo					Bogotá, D.C., Frigorífico San Martín	5.525	5.600	5.563	+
Alas de pollo con costillar					Bogotá, D.C., Paloquemao	5.867	5.867	5.867	++
Barranquilla, Barranquillita	3.333	3.333	3.333	+	Medellín, Coomerca	3.525	3.525	3.525	++
Barranquilla, Granabastos	3.367	3.367	3.367	-	Pierna pernil sin rabadilla				
Bogotá, D.C., Frigorífico Guadalupe	2.050	2.333	2.192	--	Bogotá, D.C., Corabastos	5.267	5.267	5.267	+
Bogotá, D.C., Frigorífico San Martín	3.000	3.000	3.000	+	Bogotá, D.C., Frigorífico Guadalupe	4.950	5.000	4.975	+
Medellín, Coomerca	3.200	3.200	3.200	=	Bogotá, D.C., Frigorífico San Martín	6.000	6.200	6.100	+
Alas de pollo sin costillar					Piernas de pollo				
Bogotá, D.C., Corabastos	3.967	3.967	3.967	-	Bogotá, D.C., Corabastos	5.800	5.800	5.800	+
Bogotá, D.C., Frigorífico Guadalupe	4.600	4.600	4.600	+	Bogotá, D.C., Frigorífico Guadalupe	5.625	5.633	5.629	+
Bogotá, D.C., Frigorífico San Martín	4.133	4.133	4.133	+	Bogotá, D.C., Frigorífico San Martín	6.500	6.550	6.525	-
Bogotá, D.C., Paloquemao	5.000	5.000	5.000	-	Bogotá, D.C., Paloquemao	6.933	6.933	6.933	+
Medellín, Central Mayorista de Antioquia	4.275	4.450	4.363	-	Medellín, Coomerca	4.767	4.767	4.767	-
Medellín, Coomerca	4.500	4.500	4.500	=	Pollo entero congelado con vísceras				
Menudencias de pollo					Medellín, Central Mayorista de Antioquia	4.275	4.325	4.300	+
Bogotá, D.C., Frigorífico Guadalupe	550	550	550	-	Pollo entero congelado sin vísceras				
Bogotá, D.C., Frigorífico San Martín	800	800	800	+++	Barranquilla, Barranquillita	3.533	3.533	3.533	+
Medellín, Central Mayorista de Antioquia	3.300	3.300	3.300	=	Barranquilla, Granabastos	3.567	3.567	3.567	-
Muslos de pollo con rabadilla					Medellín, Coomerca	3.975	3.975	3.975	+
Medellín, Coomerca	4.800	4.800	4.800	=	Pollo entero fresco con vísceras				
Muslos de pollo sin rabadilla					Bogotá, D.C., Frigorífico Guadalupe	4.775	4.775	4.775	---
Bogotá, D.C., Frigorífico San Martín	11.200	11.400	11.300	+	Pollo entero fresco sin vísceras				
Bogotá, D.C., Paloquemao	5.000	5.000	5.000	-	Bogotá, D.C., Frigorífico San Martín	5.500	5.500	5.500	-
Medellín, Central Mayorista de Antioquia	5.750	5.750	5.750	-	Bogotá, D.C., Paloquemao	6.000	6.000	6.000	+
Pechuga de pollo					Rabadillas de pollo				
Barranquilla, Barranquillita	5.767	5.767	5.767	+	Medellín, Coomerca	1.700	1.700	1.700	-
Barranquilla, Granabastos	5.733	5.733	5.733	-					
Bogotá, D.C., Corabastos	5.800	5.800	5.800	+					

Tendencias:

(---) Variación mayor al -20 %
(--) Variación entre -10 % y -20 %
(-) Variación entre 0 % y -10 %

(=) Variación igual a 0 %
(+) Variación entre 0 % y 10 %
(+ +) Variación entre 10 % y 20 %
(+++) Variación mayor al 20 %
(n.d.) No determinado

**Cuadro 7. Mercados mayoristas. Precios de venta de pescados
 2012 (junio 30 a julio 6)**

Productos y mercados	Pesos por kilogramo			Tenden- cia	Productos y mercados	Pesos por kilogramo			Tenden- cia
	Mínimo	Máximo	Medio			Mínimo	Máximo	Medio	
Atún en lata					Capaz Magdalena fresco				
Barranquilla, Barranquillita	14.861	14.861	14.861	+	Bogotá, D.C., Paloquemao	13.000	13.000	13.000	---
Bogotá, D.C., Corabastos	10.784	10.784	10.784	-	Cazuela de mariscos (paquete)				
Bucaramanga, Mercados del centro	8.742	8.742	8.742	=	Bogotá, D.C., Paloquemao	10.000	10.000	10.000	-
Pereira, Mercasa	17.186	17.186	17.186	=	Merluza, filete importado				
Bagre rayado en postas congelado					Bogotá, D.C., Paloquemao	10.000	10.000	10.000	=
Bogotá, D.C., Paloquemao	13.667	13.667	13.667	--	Merluza, filete nacional				
Bagre rayado entero congelado					Bogotá, D.C., Corabastos	17.333	17.333	17.333	---
Bogotá, D.C., Plaza Las Flores	10.667	10.900	10.783	-	Pargo rojo platero				
Bagre rayado entero fresco					Bogotá, D.C., Paloquemao	17.333	17.333	17.333	-
Bogotá, D.C., Paloquemao	14.333	14.333	14.333	+	Pescado cabezas				
Bogotá, D.C., Plaza Las Flores	10.400	10.933	10.667	-	Bogotá, D.C., Corabastos	6.667	6.667	6.667	-
Bucaramanga, Centroabastos	11.800	12.000	11.900	-	Bogotá, D.C., Paloquemao	4.500	4.500	4.500	-
Blanquillo entero fresco					Sardinias en lata				
Bucaramanga, Centroabastos	6.200	6.400	6.350	+	Barranquilla, Barranquillita	3.986	3.986	3.986	-
Bocachico criollo fresco					Barranquilla, Granabastos	3.925	3.925	3.925	-
Bogotá, D.C., Plaza Las Flores	8.000	8.000	8.000	=	Bogotá, D.C., Corabastos	4.534	4.534	4.534	---
Bocachico importado congelado					Medellín, Central Mayorista de Antioquia	7.696	7.819	7.757	+
Bogotá, D.C., Plaza Las Flores	5.800	5.813	5.807	-	Medellín, Plaza Las Flores	3.824	3.824	3.824	---
Bucaramanga, Centroabastos	6.200	6.200	6.200	-	Sierra entera congelada				
Cachama de cultivo fresca					Bogotá, D.C., Paloquemao	10.000	10.000	10.000	-
Bogotá, D.C., Paloquemao	7.200	7.200	7.200	--	Tilapia roja entera congelada				
Bogotá, D.C., Plaza Las Flores	5.000	5.467	5.233	++	Bucaramanga, Centroabastos	6.200	6.300	6.225	-
Bucaramanga, Centroabastos	6.000	6.267	6.142	-	Tilapia roja entera fresca				
Calamar anillos					Bogotá, D.C., Paloquemao	7.000	7.000	7.000	-
Bogotá, D.C., Paloquemao	16.000	16.000	16.000	--	Bogotá, D.C., Plaza Las Flores	5.973	6.133	6.053	-
Calamar blanco entero					Trucha en corte mariposa				
Bogotá, D.C., Paloquemao	5.000	5.000	5.000	--	Bogotá, D.C., Corabastos	11.500	11.500	11.500	=
Calamar morado entero					Bogotá, D.C., Paloquemao	12.000	12.000	12.000	=
Bogotá, D.C., Paloquemao	9.000	9.000	9.000	+					

Tendencias:

 (---) Variación mayor al -20 %
 (--) Variación entre -10 % y -20 %
 (-) Variación entre 0 % y -10 %

(=) Variación igual a 0 %

(+) Variación entre 0 % y 10 %

(+ +) Variación entre 10 % y 20 %

(+++) Variación mayor al 20 %

(n.d.) No determinado

**Cuadro 8. Mercados mayoristas. Precios de venta de productos procesados
 2012 (junio 30 a julio 6)**

Productos y mercados	Pesos por kilogramo			Tenden- cia	Productos y mercados	Pesos por kilogramo			Tenden- cia
	Mínimo	Máximo	Medio			Mínimo	Máximo	Medio	
Aceite girasol					Aceite vegetal mezcla (continuación)				
Medellín, Central Mayorista de Antioquia	6.472	6.781	6.627	-	Bucaramanga, Centroabastos	4.361	4.361	4.361	-
Medellín, Coomerca	5.031	5.031	5.031	+	Bucaramanga, Mercados del centro	4.579	4.579	4.579	=
Medellín, Plaza Las Flores	5.031	5.031	5.031	-	Medellín, Central Mayorista de Antioquia	3.906	4.458	4.182	+
Aceite vegetal mezcla					Medellín, Coomerca	4.472	4.472	4.472	-
Barranquilla, Barranquillita	4.029	4.029	4.029	-	Medellín, Plaza Las Flores	4.472	4.472	4.472	-
Barranquilla, Granabastos	4.009	4.009	4.009	+	Palmira (Valle del Cauca)	4.815	4.815	4.815	+
Bogotá, D.C., Corabastos	4.389	4.389	4.389	=	Pereira, Mercasa	7.045	7.045	7.045	=
Bogotá, D.C., Paloquemao	4.632	4.632	4.632	-					

Cuadro 8. Mercados mayoristas. Precios de venta de productos procesados 2012 (junio 30 a julio 6)

Productos y mercados	Pesos por kilogramo				Tenden- cia	Productos y mercados	Pesos por kilogramo				Tenden- cia
	Mínimo	Máximo	Medio				Mínimo	Máximo	Medio		
Avena en hojuelas						Chocolate amargo					
Barranquilla, Barranquillita	5.561	5.561	5.561		+	Medellín, Central Mayorista de Antioquia	16.840	16.840	16.840		=
Barranquilla, Granabastos	5.444	5.444	5.444		=	Medellín, Coomerca	17.533	17.533	17.533		=
Bogotá, D.C., Corabastos	6.264	6.264	6.264		-	Medellín, Plaza Las Flores	17.600	17.600	17.600		=
Bogotá, D.C., Paloquemao	6.542	6.542	6.542		---	Chocolate dulce					
Bogotá, D.C., Plaza España	6.313	6.313	6.313		+	Barranquilla, Barranquillita	9.600	9.600	9.600		-
Bucaramanga, Centroabastos	4.769	4.769	4.769		=	Barranquilla, Granabastos	9.877	9.877	9.877		-
Bucaramanga, Mercados del centro	4.956	4.956	4.956		=	Bogotá, D.C., Corabastos	8.027	8.027	8.027		-
Pereira, Mercasa	5.585	5.585	5.585		=	Bogotá, D.C., Paloquemao	9.000	9.000	9.000		---
Avena molida						Bogotá, D.C., Plaza España	8.199	8.199	8.199		---
Bogotá, D.C., Corabastos	1.566	1.566	1.566		---	Bucaramanga, Centroabastos	7.840	7.840	7.840		+
Bogotá, D.C., Paloquemao	6.631	6.631	6.631		---	Bucaramanga, Mercados del centro	7.560	7.560	7.560		+
Bogotá, D.C., Plaza España	6.313	6.313	6.313		---	Chocolate instantáneo					
Pereira, Mercasa	5.585	5.585	5.585		=	Medellín, Coomerca	18.357	18.357	18.357		-
Azúcar morena						Medellín, Plaza Las Flores	17.391	17.391	17.391		---
Bogotá, D.C., Plaza España	2.157	2.157	2.157		+	Color (bolsita)					
Medellín, Central Mayorista de Antioquia	1.907	1.980	1.943		+	Medellín, Plaza Las Flores	14.444	14.444	14.444		=
Medellín, Coomerca	1.973	1.973	1.973		-	Fécula de maíz					
Medellín, Plaza Las Flores	2.053	2.053	2.053		-	Barranquilla, Barranquillita	11.919	11.919	11.919		-
Azúcar refinada						Barranquilla, Granabastos	12.032	12.032	12.032		=
Barranquilla, Barranquillita	2.182	2.182	2.182		-	Bucaramanga, Centroabastos	12.845	12.845	12.845		+
Barranquilla, Granabastos	2.027	2.027	2.027		=	Bucaramanga, Mercados del centro	12.818	12.818	12.818		=
Bogotá, D.C., Corabastos	2.180	2.180	2.180		+	Galletas dulces redondas con crema					
Bogotá, D.C., Paloquemao	2.240	2.240	2.240		+	Barranquilla, Barranquillita	8.554	8.554	8.554		-
Bucaramanga, Centroabastos	2.097	2.097	2.097		-	Barranquilla, Granabastos	8.800	8.800	8.800		+
Bucaramanga, Mercados del centro	2.222	2.222	2.222		=	Bogotá, D.C., Plaza España	8.454	8.454	8.454		+
Medellín, Central Mayorista de Antioquia	1.920	1.970	1.945		-	Bucaramanga, Centroabastos	8.554	8.554	8.554		=
Medellín, Plaza Las Flores	2.053	2.053	2.053		---	Bucaramanga, Mercados del centro	8.869	8.869	8.869		-
Azúcar sulfitada						Medellín, Coomerca	9.003	9.003	9.003		=
Barranquilla, Barranquillita	1.546	1.546	1.546		-	Galletas saladas 3 tacos					
Barranquilla, Granabastos	1.568	1.568	1.568		-	Barranquilla, Barranquillita	7.200	7.200	7.200		=
Bogotá, D.C., Corabastos	1.613	1.613	1.613		-	Barranquilla, Granabastos	7.174	7.174	7.174		=
Bogotá, D.C., Paloquemao	2.000	2.000	2.000		---	Bogotá, D.C., Corabastos	7.209	7.209	7.209		-
Bogotá, D.C., Plaza España	1.600	1.600	1.600		-	Bucaramanga, Centroabastos	7.628	7.628	7.628		=
Bucaramanga, Centroabastos	1.665	1.665	1.665		-	Bucaramanga, Mercados del centro	7.319	7.319	7.319		=
Bucaramanga, Mercados del centro	1.670	1.670	1.670		-	Medellín, Coomerca	7.118	7.118	7.118		+
Medellín, Central Mayorista de Antioquia	1.470	1.540	1.505		-	Pereira, Mercasa	7.422	7.422	7.422		+
Palmira (Valle del Cauca)	1.573	1.573	1.573		+	Gelatina					
Pereira, Mercasa	1.754	1.754	1.754		-	Barranquilla, Barranquillita	19.667	19.667	19.667		=
Bocadillo veleño						Barranquilla, Granabastos	19.670	19.670	19.670		-
Bogotá, D.C., Corabastos	199	199	199		+	Bogotá, D.C., Corabastos	8.619	8.619	8.619		-
Bogotá, D.C., Paloquemao	194	194	194		-	Bucaramanga, Centroabastos	6.029	6.029	6.029		---
Café instantáneo						Bucaramanga, Mercados del centro	9.232	9.232	9.232		=
Barranquilla, Barranquillita	68.627	68.627	68.627		=	Medellín, Central Mayorista de Antioquia	9.232	9.273	9.252		-
Barranquilla, Granabastos	68.268	68.268	68.268		-	Palmira (Valle del Cauca)	9.216	9.216	9.216		=
Medellín, Central Mayorista de Antioquia	73.072	73.943	73.508		=	Pereira, Mercasa	9.647	9.647	9.647		=
Medellín, Coomerca	75.381	75.381	75.381		-	Harina de trigo					
Medellín, Plaza Las Flores	75.795	75.795	75.795		-	Barranquilla, Barranquillita	1.165	1.165	1.165		-
Palmira (Valle del Cauca)	75.686	75.686	75.686		---	Barranquilla, Granabastos	1.188	1.188	1.188		-
Café molido						Bogotá, D.C., Corabastos	1.547	1.547	1.547		-
Bogotá, D.C., Corabastos	15.867	15.867	15.867		+	Bogotá, D.C., Paloquemao	1.597	1.597	1.597		+
Bogotá, D.C., Paloquemao	17.210	17.210	17.210		+	Bogotá, D.C., Plaza España	1.570	1.570	1.570		-
Bucaramanga, Centroabastos	16.853	16.853	16.853		=	Bucaramanga, Centroabastos	1.968	1.968	1.968		=
Bucaramanga, Mercados del centro	15.867	15.867	15.867		+						
Palmira (Valle del Cauca)	14.933	14.933	14.933		=						

**Cuadro 8. Mercados mayoristas. Precios de venta de productos procesados (conclusión)
 2012 (junio 30 a julio 6)**

Productos y mercados	Pesos por kilogramo			Tenden- cia	Productos y mercados	Pesos por kilogramo			Tenden- cia
	Mínimo	Máximo	Medio			Mínimo	Máximo	Medio	
Harina de trigo (continuación)					Panela cuadrada morena				
Bucaramanga, Mercados del centro	1.976	1.976	1.976	=	Bogotá, D.C., Corabastos	1.700	1.700	1.700	-
Medellín, Central Mayorista de Antioquia	2.240	2.240	2.240	-	Bogotá, D.C., Paloquemao	2.000	2.000	2.000	---
Medellín, Coomerca	2.307	2.307	2.307	+	Bogotá, D.C., Plaza España	1.700	1.700	1.700	-
Medellín, Plaza Las Flores	2.213	2.213	2.213	+	Bucaramanga, Centroabastos	1.889	1.889	1.889	+
Palmira (Valle del Cauca)	2.293	2.293	2.293	=	Bucaramanga, Mercados del centro	1.878	1.878	1.878	+
Harina precocida de maíz					Medellín, Coomerca	1.625	1.625	1.625	---
Barranquilla, Barranquillita	2.876	2.876	2.876	+	Panela redonda morena				
Barranquilla, Granabastos	2.790	2.790	2.790	+	Pereira, Mercasa	2.277	2.277	2.277	=
Bogotá, D.C., Corabastos	2.576	2.576	2.576	+	Papa frita				
Bogotá, D.C., Paloquemao	2.520	2.520	2.520	-	Bogotá, D.C., Plaza España	3.178	3.178	3.178	-
Bogotá, D.C., Plaza España	2.648	2.648	2.648	-	Pastas alimenticias				
Bucaramanga, Centroabastos	1.912	1.912	1.912	=	Bucaramanga, Barranquillita	4.128	4.128	4.128	+
Bucaramanga, Mercados del centro	1.893	1.893	1.893	=	Bucaramanga, Granabastos	4.133	4.133	4.133	+
Palmira (Valle del Cauca)	2.500	2.500	2.500	=	Bogotá, D.C., Corabastos	4.309	4.309	4.309	+
Pereira, Mercasa	2.857	2.857	2.857	-	Bogotá, D.C., Paloquemao	4.600	4.600	4.600	+
Jugo de frutas					Bucaramanga, Centroabastos	3.240	3.240	3.240	=
Barranquilla, Barranquillita	4.825	4.825	4.825	+	Bucaramanga, Mercados del centro	3.227	3.227	3.227	-
Barranquilla, Granabastos	4.848	4.848	4.848	=	Medellín, Central Mayorista de Antioquia	4.694	4.706	4.700	+
Bucaramanga, Centroabastos	4.703	4.703	4.703	=	Medellín, Coomerca	4.639	4.639	4.639	-
Bucaramanga, Mercados del centro	4.910	4.910	4.910	=	Medellín, Plaza Las Flores	4.600	4.600	4.600	=
Jugo instantáneo (sobre)					Palmira (Valle del Cauca)	3.800	3.800	3.800	=
Barranquilla, Barranquillita	23.591	23.591	23.591	-	Pereira, Mercasa	4.459	4.459	4.459	=
Barranquilla, Granabastos	23.315	23.315	23.315	=	Sal yodada				
Bogotá, D.C., Plaza España	28.458	28.458	28.458	+	Barranquilla, Barranquillita	757	757	757	-
Medellín, Central Mayorista de Antioquia	28.778	29.083	28.931	+	Barranquilla, Granabastos	748	748	748	+
Medellín, Coomerca	28.444	28.444	28.444	-	Bogotá, D.C., Corabastos	570	570	570	+
Medellín, Plaza Las Flores	23.148	23.148	23.148	=	Bogotá, D.C., Paloquemao	600	600	600	-
Manteca					Bogotá, D.C., Plaza España	744	744	744	-
Bogotá, D.C., Corabastos	4.150	4.150	4.150	-	Bucaramanga, Centroabastos	847	847	847	-
Bucaramanga, Centroabastos	4.800	4.800	4.800	=	Bucaramanga, Mercados del centro	522	522	522	=
Bucaramanga, Mercados del centro	4.600	4.600	4.600	-	Medellín, Central Mayorista de Antioquia	813	813	813	+
Margarina					Medellín, Coomerca	800	800	800	=
Bogotá, D.C., Corabastos	8.717	8.717	8.717	=	Medellín, Plaza Las Flores	787	787	787	+
Bogotá, D.C., Plaza España	8.378	8.378	8.378	n.d.	Palmira (Valle del Cauca)	717	717	717	=
Bucaramanga, Centroabastos	9.200	9.200	9.200	-	Pereira, Mercasa	848	848	848	=
Bucaramanga, Mercados del centro	9.000	9.000	9.000	=	Salsa de tomate (doy pack)				
Medellín, Central Mayorista de Antioquia	8.717	8.767	8.742	-	Bogotá, D.C., Corabastos	11.111	11.111	11.111	-
Medellín, Coomerca	8.833	8.833	8.833	=	Bogotá, D.C., Plaza España	12.094	12.094	12.094	-
Medellín, Plaza Las Flores	8.600	8.600	8.600	-	Bucaramanga, Centroabastos	8.080	8.080	8.080	=
Mayonesa doy pack					Bucaramanga, Mercados del centro	10.266	10.266	10.266	=
Bogotá, D.C., Corabastos	12.222	12.222	12.222	=	Medellín, Central Mayorista de Antioquia	11.688	11.719	11.703	+
Bogotá, D.C., Plaza España	13.979	13.979	13.979	+	Medellín, Coomerca	11.806	11.806	11.806	+
Medellín, Plaza Las Flores	5.389	5.389	5.389	+	Medellín, Plaza Las Flores	11.340	11.340	11.340	=
Palmira (Valle del Cauca)	13.167	13.167	13.167	=	Palmira (Valle del Cauca)	11.667	11.667	11.667	---
Panela cuadrada blanca					Pereira, Mercasa	12.725	12.725	12.725	=
Barranquilla, Barranquillita	1.816	1.816	1.816	-	Sopa de pollo (caja)				
Barranquilla, Granabastos	1.847	1.847	1.847	+	Bogotá, D.C., Plaza España	31.496	31.496	31.496	-
Bucaramanga, Centroabastos	1.881	1.881	1.881	=	Vinagre				
Bucaramanga, Mercados del centro	2.029	2.029	2.029	+	Barranquilla, Barranquillita	1.267	1.267	1.267	-
Medellín, Central Mayorista de Antioquia	1.850	1.997	1.923	--	Barranquilla, Granabastos	1.489	1.489	1.489	=
Tendencias:					Bucaramanga, Centroabastos	1.863	1.863	1.863	=
(---) Variación mayor al -20 %					Bucaramanga, Mercados del centro	1.583	1.583	1.583	-
(--) Variación entre -10 % y -20 %					(=) Variación igual a 0 %				
(-) Variación entre 0 % y -10 %					(+) Variación entre 0 % y 10 %				
					(+ +) Variación entre 10 % y 20 %				
					(+++) Variación mayor al 20 %				
					(n.d.) No determinado				