

Comportamiento de los precios

Crece oferta de hortalizas, frutas y tubérculos



Fuente: DANE

El sistema de Información de Precios y Abastecimiento del Sector Agropecuario (SIPSA) informó que durante la semana del 27 de octubre al 2 de noviembre se registró una reducción en los precios de los alimentos. Esta situación es registrada para las verduras y hortalizas, las frutas frescas y los tubérculos.

En el grupo de las verduras y hortalizas, bajaron los precios de la cebolla cabezona blanca, la remolacha, la cebolla junca, la lechuga Batavia, la zanahoria, la coliflor, la espinaca, los tomates chonto, riñón y Riogrande y la acelga. Para la espinaca y la acelga, mejoró el ingreso del producto desde la Sabana de Bogotá.

En el segmento de las frutas cayeron las cotizaciones del mango Tommy, los limones común y Tahití, la papaya Maradol, el tomate de árbol, la curuba larga, la patilla, la guanábana, el lulo, la piña perolera, la mora de Castilla, la guayaba pera y el maracuyá. El incremento en la oferta procedente de Cundinamarca y Tolima provocó la reducción en los precios del mango Tommy. También salieron las cosechas de piña perolera en Santander, lo que produjo una reducción en las cotizaciones mayoristas.

Asimismo, cayeron las cotizaciones mayoristas de las papas negras y criollas, así como de la yuca y la arracacha. Para la papa parda pastusa, se registró un incremento en la oferta procedente desde el altiplano cundiboyacense.

Informe de contexto

Lluvias afectaron precio de cebolla cabezona blanca en octubre

La cebolla cabezona blanca (*Allium cepa L.*), también conocida como cebolla de bulbo, es una hortaliza que se destaca por su sabor y textura, que la hace una de las más utilizadas en la elaboración de guisos, sopas y ensaladas.

En Colombia la cebolla cabezona blanca se cultiva principalmente en los departamentos de Boyacá y Cundinamarca, que abastecen más del 70 % de la producción total del país¹.

Sin embargo, cabe destacar que la producción nacional no es suficiente para satisfacer la demanda, situación que obliga a importar producto procedente de Perú y Ecuador.

Durante el mes de octubre se registró un incremento en los precios de la cebolla cabezona blanca en treinta y dos de los treinta y tres mercados donde se comercializó el producto. Debido a la importancia que tiene este alimento dentro de la dieta de los colombianos, este informe analizará las razones que provocaron este comportamiento.

Esta tendencia es contraria al patrón de comportamiento histórico del producto que, para este mes siempre, muestra una tendencia a la baja.

De acuerdo con el gráfico, históricamente los precios más altos se registran en el mes de junio, luego descienden gradualmente hasta llegar al punto más bajo en noviembre, factor que indica que en octubre siempre se espera un descenso en las cotizaciones.

Los comerciantes mayoristas afirmaron que la poca oferta del producto provocó que los precios se incre-

¹ Encuesta Nacional Agropecuaria 2011.

CONTENIDO

	pág.		pág.
Comportamiento de los precios	1	Verduras y hortalizas	5
Informe de contexto	1	Frutas frescas	13
Indicador de abastecimiento	3	Tubérculos, raíces y plátanos	22
Lo que más sube y lo que más baja	4	Granos, carnes y procesados	26

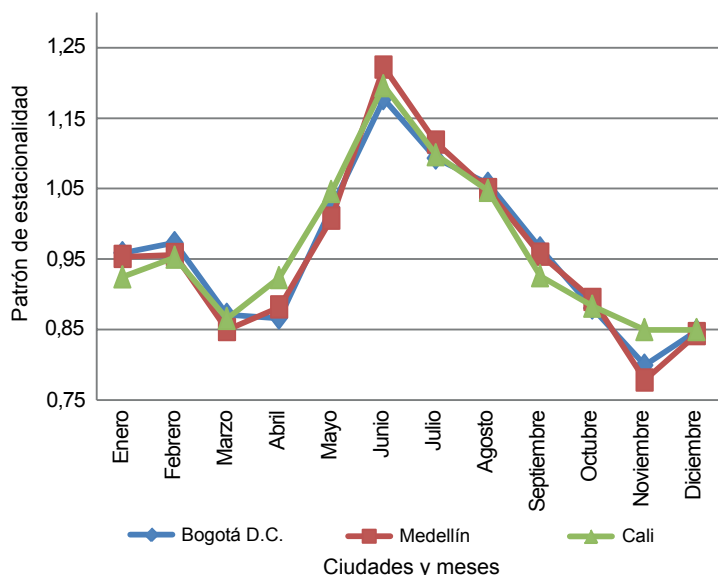
Gráfico 1. Patrón estacional de la cebolla cabezona blanca en las ciudades de Bogotá, Medellín y Cali

Fuente: SIPSA-DANE-Ministerio de Agricultura y Desarrollo Rural.

mentaran (contradictorio al comportamiento histórico).

A nivel nacional, el alza de los precios fue consecuencia del bajo nivel de abastecimiento a raíz de las altas precipitaciones registradas en Boyacá y la Sabana de Bogotá que provocó una reducción en el número de envíos de la carga hacia los diferentes mercados.

Tabla 1. Variación porcentual de los precios de la cebolla cabezona blanca 2012 (septiembre-octubre)

Ciudades	Precio por kilogramo		Variación porcentual
	Septiembre	Octubre	
Armenia	952	1.035	8,69
Barranquilla	1.021	1.157	13,32
Bogotá, D.C.	1.095	1.144	4,44
Bucaramanga	898	982	9,38
Cali	889	952	7,05
Cúcuta	891	1.011	13,5
Medellín	1.160	1.305	12,52
Pereira	972	1.094	12,58

Fuente: SIPSA, Ministerio de Agricultura y Desarrollo Rural-DANE. Cálculos: DANE.

Según las variaciones de precio registradas en los principales mercados del país, Bogotá, D. C. presentó el menor descenso, como resultado de su proximidad a las zonas productoras. Adicionalmente y debido a que los alimentos en épocas de lluvia se hacen más perecederos, los productores prefieren enviar el producto a destinos más cercanos con el fin de evitar que llegue en malas condiciones.

De acuerdo con los comerciantes, en la Sabana de Bogotá se presentaron fuertes lluvias, factor que obligó

a los productores a suspender las labores de recolección. Además, el mayor grado de humedad en la cebolla exige a los productores realizar un proceso de secado más lento, lo que finalmente afecta el precio, debido al retraso que ocasiona en las transacciones o al aumento en las labores de poscosecha.

Otra razón que generó el incremento en los precios fue la mayor presencia de cebolla de segunda calidad, la cual, de acuerdo con los comerciantes, no tiene la misma demanda, pese a comercializarse a un precio más bajo, jalando la cotización del producto de primera calidad al alza.

En Corabastos, el motivo de los incrementos de precio fue el bajo abastecimiento recibido procedente de Duitama, Sogamoso y Toca, Boyacá; así como de Cáqueza y Chipaque, Cundinamarca. En estas localidades se registraron lluvias que retrasaron las labores de recolección y afectaron la oferta del producto.

Es importante destacar que la ciudad de Sogamoso registró la mayor variación de precios. El precio promedio por kilogramo fue de \$1.013, un incremento superior al 30,0 % con respecto al mes de septiembre. La mayor demanda del producto desde Valle del Cauca y la Costa Atlántica fue una de las razones de los ascensos.

En la ciudad de Cali, la cotización subió debido al menor ingreso del producto que llega desde las zonas de cultivo ubicadas cerca a Sogamoso, Boyacá y Sáchica, Cundinamarca. Pese a recibir producto de Nariño y Ecuador, la cotización mantuvo su tendencia al alza debido a que los comerciantes prefieren la hortaliza que llega del interior del país.

En Medellín, por su parte, a lo largo del mes de octubre el tamaño del producto que ingresó a los mercados no fue parejo y subió de precio a causa del menor abastecimiento regional. Es importante destacar que en esta central también se comercializa cebolla importada que ingresó de menor calidad, lo que produjo el alza en las cotizaciones del bulbo.

En la ciudad de Bucaramanga, los comerciantes mayoristas se abastecen primordialmente de los municipios de Sáchica, Samacá, Duitama, Tunja, Sogamoso, Boyacá y Guaca, Santander; sin embargo, la alta salida del producto hacia Venezuela y la Costa Atlántica, sumada a la baja disponibilidad de producto de excelente presentación, provocó una menor oferta, generando el incremento en los precios.

Lo mismo ocurrió en Cúcuta, donde el alza estuvo motivada por el bajo ingreso del producto que llega desde

² Una de las razones por la que hacen este proceso es para evitar que se pudra el producto.

Boyacá, así como de Cócota, Chitagá, Pamplona y Sinos, Norte de Santander.

Asimismo, en la Costa Atlántica se observó que los precios mostraron la misma tendencia al alza, pues allí se abastecen de la producción de la Sabana de Bogotá y de Santander.

Cabe subrayar que este comportamiento alcista de los precios fue amortiguado por las menores variaciones que se presentaron en la última semana de octubre, ya que en ese período las condiciones climáticas mejoraron en las zonas de producción, lo que redujo el salto en las cotizaciones generando su estabilización.

En conclusión, las principales causas del alza en los precios de la cebolla cabezona blanca obedecieron al menor nivel de abastecimiento percibido desde las zonas productoras de Boyacá y Cundinamarca, donde la menor oferta fue ocasionada por las lluvias, que afectaron tanto las labores de recolección como la calidad del producto.

Por último, cabe destacar que en la última semana del mes se observó una leve tendencia a la baja, debido a las favorables condiciones climáticas que se registraron en las zonas productoras, que favorecieron la salida del producto.

Indicador de abastecimiento de alimentos

Sube el abastecimiento en los principales mercados del país



Fuente: DANE

El suministro en las centrales mayoristas de Mercar, Barranquillita, Corabastos, Las Flores, Centroabastos, Cavasa, Santa Helena, Cenabastos, Central Mayorista de Antioquia, Coomerca, Surabastos, Mercasa y Llanoabastos para las semanas del 13 al 19 de octubre y del 20 al 26 de octubre, registra un incremento en el abastecimiento del 15 % en relación con el total del abastecimiento de los alimentos.

Dicho incremento se explica por el mayor abastecimiento en los mercados de Surabastos en Neiva con un 41 %; Corabastos y la Plaza de Las Flores, en Bogotá, con un 25 %; en Armenia, en Mercar, con un 18 %; en Bucaramanga, en Centroabastos, con un 16 %; en Medellín, en CMA y Coomerca, con un 13 %. En Barranquillita, en Barranquilla, con un 11 % y en Cavasa y Santa Helena en Cali, con un 3 % y Cúcuta

en Cenabastos con un 1 %. Por el contrario, se registra un descenso del abastecimiento en el mercado en Llanoabastos de Villavicencio con un -10 %; y en Mercasa, en Pereira, con un -6 %.

El aumento en el abastecimiento en Surabastos se identifica en un incremento de 24 % en el abastecimiento de las verduras y hortalizas, debido al comportamiento del tomate chonto (25 %) y el repollo (22 %); para el mercado de Corabastos y la Plaza de Las Flores, el grupo de las verduras y hortalizas, con un 25 %, provocó un incremento en alimentos como el pepino cohombro en

Gráfico 2. Participación porcentual de los diferentes grupos de alimentos que fueron registrados en los mercados Mercar, Barranquillita, Corabastos y Las Flores, Centroabastos, Cavasa y Santa Helena, Cenabastos, CMA, Coomerca, Surabastos, Mercasa y Llanoabastos 2012 (20 al 26 de octubre)

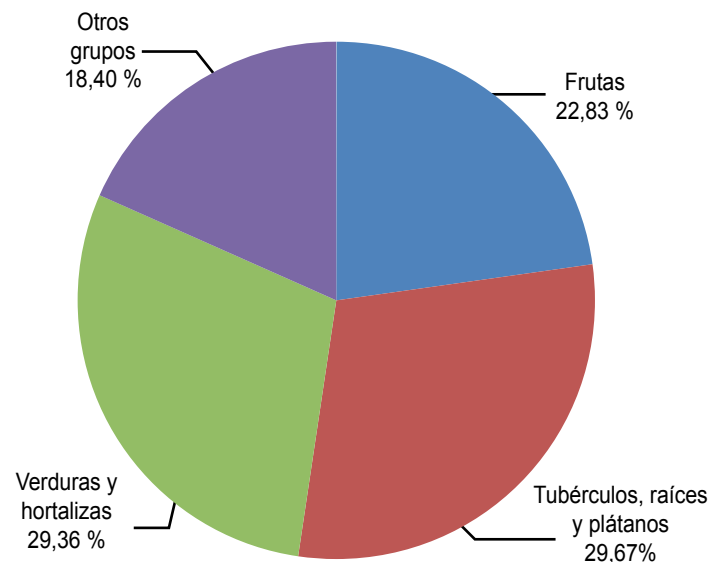

Fuente: SIPSA, Ministerio de Agricultura y Desarrollo Rural-DANE.

un 21 % y la remolacha con un 20 %; en cuanto a Mercar, el aumento del abastecimiento fue para el grupo de las verduras y hortalizas con un 37 %, incidiendo los alimentos como la habichuela con un 12 % y la zanahoria con un 10 %. En Centroabastos aumenta el ingreso para el grupo de las verduras y hortalizas con un 25 %, incidiendo los alimentos como la zanahoria con un 29 % y el tomate Riogrande con un 22 %, y para el caso de Cenabastos incide el grupo de las verduras y hortalizas con los alimentos como la habichuela con un 35 % y la cebolla cabezona con un 20 %.

En contraste, en el mercado de Llanoabastos ocurrió un desabastecimiento de -10 % para el grupo de los tubérculos, raíces y plátanos, destacándose los alimentos como la papa suprema con un -33 % y la papa criolla con un -23 %.

Los grupos con mayor participación para la semana comprendida entre el 20 y el 26 de octubre, para el acumulado de los mercados, son los tubérculos, raíces y plátanos con 29,67 %, seguidos por las verduras y hortalizas con el 29,36 %, las frutas frescas con un 22,83 % y otros grupos entre los que se encuentran las carnes, los procesados, los granos y cereales, los lácteos y huevos y los pescados con un 18,40 %.

Lo que más sube, lo que más baja

Ciudades	Lo que más sube	Lo que más baja
Armenia	Habichuela, chόcolo mazorca, repollo blanco, fríjol verde en vaina, espinaca, pimentón, ahuyama, zanahoria, manzanas verde y roja importadas, coco, plátanos hartones verde y maduro y guineo, maíz amarillo retilado.	Pepino cohombro, cebollas junca y cabezona blanca, remolacha, tomate chonto, coliflor, lechuga Batavia, arveja verde en vaina, limones Tahití y común, melón Cantalup, patilla, mango Tommy, mandarina Onecco, papas suprema, parda pastusa y criolla limpia.
Barranquilla	Habichuela, arveja verde en vaina, ahuyama, apio, lechuga Batavia, cebolla junca Aquitania, manzanas verde y roja importadas, granadilla, mora de Castilla, maracuyá, fríjol Zaragoza, panela cuadrada blanca.	Pepino cohombro, cebollas cabezona blanca y junca, zanahoria, ajo importado, pimentón, mandarina común, papaya Maradol, melón Cantalup, curuba larga, piña perolera, papas única y R-12 roja, yuca criolla, ñame espinoso, huevos rojos A y B.
Bogotá, D. C.	Brόcoli, lechuga Batavia, habichuela, zanahoria, chόcolo mazorca, papaya hawaiana, durazno nacional, mora de Castilla, kiwi, mandarina arrayana, yuca llanera, plátano hartón verde, arracacha amarilla, fríjol cargamanto rojo y radical.	Pepino cohombro, remolacha, fríjol verde cargamanto, cebolla cabezona blanca, ahuyama, limones común y Tahití, mango Tommy, melón Cantalup, tomate de árbol, piña gold, uva Isabela, papas única, suprema, R-12 negra, sabanera y criolla sucia, queso costeño.
Bucaramanga	Habichuela, acelga, zanahoria, repollo morado, coliflor, ahuyama, pimentón, papaya melona, manzana royal gala y pera importadas, durazno nacional, guayaba pera, granadilla, arracacha amarilla, plátano hartón verde, papa R-12 negra, harina de trigo.	Pepino cohombro, cebolla cabezona blanca, remolacha, tomate Riogrande, limón Tahití, naranja Valencia, mango Tommy, piña perolera, curuba larga, maracuyá, tomate de árbol, durazno importado, papas suprema, única, parda pastusa y criolla limpia, huevos rojo AA y B.
Cali	Habichuela, zanahoria, pepino de rellenar, fríjol verde cargamanto, apio, arveja verde en vaina pastusa, acelga, guayaba pera, papaya hawaiana, aguacate papelillo, guayaba manzana, mango de azúcar, pera importada, naranja común, plátano hartón verde.	Espinaca, cebollas cabezona blanca y puerro, coliflor, brόcoli, repollos morado y blanco, pepino cohombro, chόcolo mazorca, pimentón, limón Tahití, tomate de árbol, mora de Castilla, melón Cantalup, papaya Maradol, papas única, suprema y criolla sucia.
Cúcuta	Habichuela, chόcolo mazorca, brόcoli, coliflor, pimentón, ahuyama, arveja y fríjol verdes en vaina, lechuga Batavia, apio, maracuyá, granadilla, pera importada, fríjol Zaragoza, lenteja importada, huevo rojo extra, cerne de cerdo perril con hueso.	Pepino cohombro, tomate Riogrande, cebolla cabezona blanca, zanahoria, guanábana, mora de Castilla, mango Tommy, melón Cantalup, manzana verde importada, mandarina y limón comunes, papas suprema, parda pastusa y única, arracacha amarilla, garbanzo importado.
Medellín	Habichuela, cebolla junca, brόcoli, fríjol verde cargamanto, lechuga Batavia, arveja verde en vaina, mandarina Onecco, pitahaya, maracuyá, durazno y manzana verde importados, arracacha blanca, plátanos hartón verde y maduro, maíces amarillo y blanco cáscara, azúcar refinada, queso costeño.	Pepino cohombro, repollo morado, cebolla cabezona blanca, ajo importado, tomate riñón, coles, limón Tahití, guanábana, piña gold, naranjas tangelo y Valencia, lulo, papaya Maradol, mora de Castilla, papas capira y R-12 negra, plátanos guineo y comino, yuca criolla, panela cuadrada blanca, huevos.
Pereira	Habichuela, ahuyama, pimentón, repollo blanco, piña gold, melón Cantalup, pera importada, manzana verde y roja importadas, plátanos guineo, hartones verde y maduro, fríjol cargamanto rojo, garbanzo importado, maíz amarillo trillado.	Pepino cohombro, zanahoria, cebollas cabezona blanca y junca, ajos nacional e importado, coliflor, apio, tomate chonto, limón Tahití, tomate de árbol, guayaba pera, guanábana, aguacate papelillo, mora de Castilla, papas parda pastusa, única y nevada.

Verduras y hortalizas

Buen abastecimiento de pepino cohombro de Antioquia



Fuente: DANE

Esta semana se registró un alto nivel de ingreso de pepino cohombro procedente de los municipios de Cocorná y Granada (Antioquia), Valle del Cauca y Quindío, lo que adujo la reducción en los precios mayoristas en veintinueve de los treinta y cuatro mercados donde se negoció a lo largo de la semana. En Bucaramanga, por ejemplo, el kilo se vendió a \$264, una reducción superior al 30,0 % con respecto a la semana anterior.

Asimismo, cayeron los precios de las cebollas cabezonas roja ocañera y blancas nacional e importada, la remolacha, los ajos nacional e importado, la cebolla junca, la lechuga Batavia, la zanahoria, el apio, la coliflor, la espinaca, los tomates chonto, riñón y Riogrande, la acelga y el repollo morado. Para la cebolla cabezona blanca, la reducción en los cotizaciones se observó en veintisiete de los treinta mercados donde se vendió a lo largo de la semana. Esta situación obedeció al mayor nivel de ingreso de producto de Boyacá y Cundinamarca. En Bogotá, D. C. la reducción fue del 7,56 % y el kilo se comercializó a \$1.024.

Asimismo, el precio de la remolacha registró una reducción en veinte de los veinticinco mercados donde se ofreció a lo largo de la semana. Esta situación obedeció al aumentarse el volumen de cosecha en Tunja (Boyacá) y El Santuario (Antioquia). En Armenia y Bogotá, D. C., el kilo se vendió a \$545 y a \$474, 15,34 %, en promedio, menos que la semana pasada. Por último, bajó la cotización mayorista de la cebolla junca en catorce de los veintitrés mercados donde se comercializó esta semana como consecuencia del mejoramiento de la producción en el corregimiento de

La Bella, en Pereira (Risaralda) y Aquitania (Boyacá). En Mercasa, en Pereira, y Granabastos, en Barranquilla, la reducción fue del 5,86 %, en promedio, vendiéndose el kilo a \$188 y a \$1.392, respectivamente.

En contraste, subieron los precios del brócoli, la calabaza, el chócolo mazorca, el pepino de rellenar, el pimentón, el tomate larga vida, la ahuyama, la arveja verde en vaina y la habichuela. En cuanto al pimentón, disminuyó la oferta proveniente de Garzón (Huila), Bucaramanga (Santander), El Peñol, Marinilla (Antioquia) y Valle del Cauca, lo que hizo que su cotización mayorista subiera en veinte de los cuarenta y dos mercados donde se vendió. En Cenabastos, en Cúcuta, el precio subió un 13,02 % y el kilo se negoció a \$1.407.

Para el pepino de rellenar, por ejemplo, el alza de las cotizaciones obedeció a la reducción en las cosechas en Cajamarca, Ibagué y Santa Isabel (Tolima). En Ibagué y Cali, por ejemplo, el kilo se transó a \$1.389 y a \$2.000, respectivamente, 21,81 %, en promedio, más que la semana anterior. Finalmente, los precios de la habichuela subieron en treinta y uno de los treinta y nueve mercados donde se transó por la poca oferta procedente de los municipios de Girón, Lebrija y Rionegro (Santander), donde las lluvias afectaron las labores de recolección. En Bucaramanga, principal destino de la producción de esta zona, el kilo se negoció a \$1.517, 39,23 % más.

Gráfico 3. Comportamiento de los precios mayoristas del pepino cohombro 2012 (6 de octubre a 2 de noviembre)

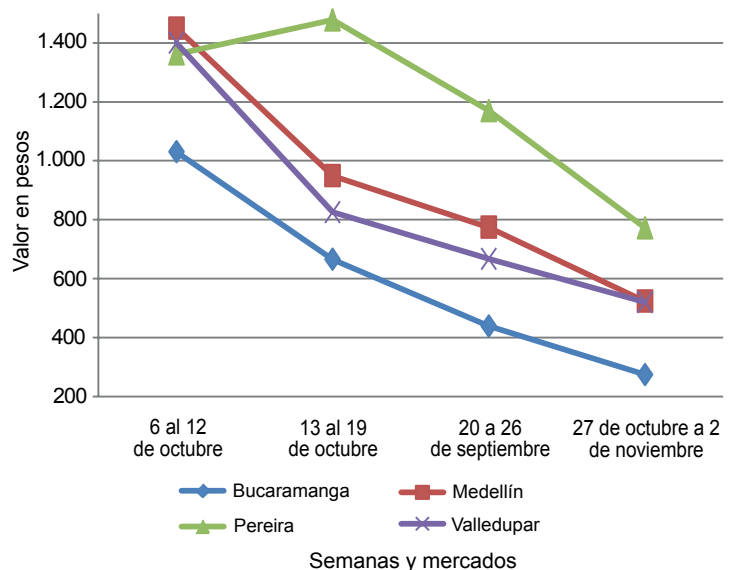

Fuente: SIPSA-DANE-Ministerio de Agricultura y Desarrollo Rural.

**Cuadro 1. Mercados mayoristas. Precios de venta de verduras y hortalizas (conclusión)
2012 (octubre 27 a noviembre 2)**

Productos y mercados	Pesos por kilogramo				Tenden- cia	Productos y mercados	Pesos por kilogramo				Tenden- cia
	Mínimo	Máximo	Medio				Mínimo	Máximo	Medio		
Tomate chonto (continuación)						Tomate Riogrande (continuación)					
Neiva, Surabastos	1.300	1.400	1.380	-		Sogamoso (Boyacá)	1.160	1.160	1.160	+	
Pereira, La 41	1.475	1.475	1.475	-		Valledupar, Mercabastos	1.500	1.875	1.736	--	
Pereira, Mercasa	1.433	1.500	1.471	-		Valledupar, Mercado Nuevo	1.417	2.000	1.778	--	
Santa Bárbara (Antioquia)	750	778	764	+		Tomate Riogrande bumangués					
Sincelejo (Sucre)	1.433	1.600	1.517	+		Barranquilla, Barranquillita	1.720	1.933	1.808	-	
Tunja (Boyacá)	1.394	1.424	1.409	-		Barranquilla, Granabastos	1.864	2.045	1.962	--	
Valledupar, Mercabastos	1.520	1.520	1.520	---		Cartagena, Bazurto	1.852	2.159	1.996	-	
Tomate chonto antioqueño						Tomate Riogrande ocañero					
La Ceja (Antioquia)	1.250	1.375	1.313	-		Barranquilla, Barranquillita	1.460	1.800	1.620	-	
Marinilla (Antioquia)	1.081	1.238	1.147	--		Barranquilla, Granabastos	1.850	2.117	2.027	--	
Medellín, Central						Cartagena, Bazurto	1.410	1.790	1.607	--	
Mayorista de Antioquia	1.550	1.775	1.638	-		Zanahoria					
Medellín, Coomerca	1.500	1.550	1.528	-		Armenia, Mercar	728	744	737	+	
Montería (Córdoba)	1.325	1.375	1.350	--		Bogotá, D. C., Corabastos	667	944	794	+	
Peñol (Antioquia)	855	1.125	985	---		Bucaramanga, Centroabastos	722	875	788	+	
Rionegro (Antioquia)	1.038	1.413	1.258	--		Buenaventura (Valle del Cauca)	804	804	804	-	
Sonsón (Antioquia)	1.079	1.079	1.079	-		Cajamarca (Tolima)	583	583	583	--	
Yarumal (Antioquia)	1.433	1.433	1.433	n.d.		Cali, Cavasa	483	525	510	+++	
Tomate chonto valluno						Cartago (Valle del Cauca)	678	861	769	-	
Buenaventura (Valle del Cauca)	1.600	1.600	1.600	-		Chiquinquirá (Boyacá)	930	930	930	++	
Cali, Cavasa	1.450	1.525	1.488	--		Cúcuta, Cenabastos	500	800	600	-	
Cali, Santa Helena	1.333	1.833	1.583	--		Duitama (Boyacá)	1.050	1.100	1.075	--	
Medellín, Central						Honda (Tolima)	759	759	759	-	
Mayorista de Antioquia	1.550	1.775	1.638	-		Ibagué, Plaza El Jardín	1.167	1.167	1.167	-	
Palmira (Valle del Cauca)	1.525	1.675	1.600	+		Ibagué, Plaza La 21	747	1.129	925	+++	
Tuluá (Valle del Cauca)	1.567	1.575	1.571	--		Ipiales (Nariño)	378	411	394	--	
Tomate larga vida						Manizales (Caldas)	668	743	706	-	
Bogotá, D. C., Corabastos	1.433	1.600	1.523	+		Neiva, Surabastos	667	773	716	+++	
Cali, Cavasa	1.500	1.575	1.538	-		Pamplona (Norte de Santander)	600	700	670	-	
Chiquinquirá (Boyacá)	1.040	1.200	1.120	+		Pasto (Nariño)	333	333	333	=	
Medellín, Central						Pereira, La 41	412	412	412	n.d.	
Mayorista de Antioquia	1.500	1.600	1.544	n.d.		Pereira, Mercasa	365	447	412	--	
Neiva, Surabastos	1.400	1.400	1.400	-		San Gil (Santander)	975	1.000	988	--	
Palmira (Valle del Cauca)	1.600	1.600	1.600	+		Sincelejo (Sucre)	417	417	417	--	
Pasto (Nariño)	1.550	1.550	1.550	++		Sogamoso (Boyacá)	887	887	887	=	
Popayán (Cauca)	1.667	1.667	1.667	-		Sonsón (Antioquia)	417	417	417	--	
Sogamoso (Boyacá)	1.160	1.160	1.160	+++		Tuluá (Valle del Cauca)	708	739	724	+	
Tunja (Boyacá)	1.325	1.450	1.408	-		Tunja (Boyacá)	833	833	833	++	
Villavicencio, Llanoabastos	1.000	1.286	1.134	++		Valledupar, Mercabastos	1.000	1.000	1.000	--	
Tomate riñón						Villavicencio, Llanoabastos	867	927	902	+++	
Armenia, Mercar	2.200	2.200	2.200	+		Zanahoria bogotana					
Bogotá, D. C., Corabastos	1.889	1.889	1.889	+		Barranquilla, Barranquillita	788	922	849	-	
Bucaramanga, Centroabastos	1.477	1.477	1.477	-		Barranquilla, Granabastos	775	938	897	-	
Cartago (Valle del Cauca)	2.133	2.133	2.133	+		Cali, Cavasa	917	1.000	944	++	
Ipiales (Nariño)	850	1.000	925	-		Cali, Santa Helena	694	739	717	---	
Manizales (Caldas)	1.650	2.000	1.825	-		Cartagena, Bazurto	842	908	864	--	
Medellín, Central						Cúcuta, Cenabastos	694	1.042	904	-	
Mayorista de Antioquia	1.575	1.733	1.667	--		Ibagué, Plaza El Jardín	968	968	968	=	
Pereira, La 41	1.933	1.950	1.942	-		Pereira, La 41	706	750	728	--	
Pereira, Mercasa	1.933	2.000	1.983	-		Pereira, Mercasa	646	775	734	-	
Tomate riñón valluno						Tuluá (Valle del Cauca)	872	1.000	936	+++	
Montería (Córdoba)	2.000	2.000	2.000	--		Zanahoria larga vida					
Tomate Riogrande						Carmen de Viboral (Antioquia)	275	275	275	-	
Bucaramanga, Centroabastos	1.568	1.795	1.677	-		El Santuario (Antioquia)	257	275	266	++	
Cúcuta, Cenabastos	1.742	1.898	1.793	---		La Ceja (Antioquia)	383	394	389	--	
Duitama (Boyacá)	1.360	1.400	1.380	+		Marinilla (Antioquia)	238	308	273	--	
Montería (Córdoba)	1.500	1.533	1.517	-		Medellín, Central					
Pamplona (Norte de Santander)	1.364	1.795	1.589	--		Mayorista de Antioquia	325	380	352	++	
San Gil (Santander)	1.400	1.400	1.400	++		Medellín, Coomerca	329	392	351	+	
Socorro (Santander)	1.160	1.240	1.200	+		Montería (Córdoba)	456	471	463	-	
						Rionegro (Antioquia)	279	353	322	+	

Tendencias:

(---) Variación mayor al -20 %
 (--) Variación entre -10 % y -20 %
 (-) Variación entre 0 % y -10 %

(=) Variación igual a 0 %

(+) Variación entre 0 % y 10 %

(+ +) Variación entre 10 % y 20 %

(+++) Variación mayor al 20 %

(n.d.) No determinado

Frutas frescas

Aumentó producción de frutas frescas



Fuente: DANE

El aumento en las recolecciones procedentes de Santander, Huila y Tolima produjo un mayor volumen de carga en los puntos de venta, lo que generó durante esta semana una reducción en los precios del limón común en veintidós de los veinticuatro mercados donde se comercializó el producto. En Centroabastos, en Bucaramanga, el kilo se vendió a \$979, un 14,48 % menos.

Igual sucedió con los precios de la papaya Maradol, el tomate de árbol, el melón Cantalup y la curuba larga que bajaron en la mayoría de mercados donde se comercializaron. Para el caso particular de la papaya, el incremento en las cosechas procedentes de las zonas de cultivo de La Unión, Valle del Cauca, jalonó la cotización de la fruta a la baja en veinticuatro de los treinta y tres mercados que ofrecieron el producto durante esta semana. En Medellín, por ejemplo, el kilo se vendió a \$1.265, 6,65 % menos.

Algo similar ocurrió con la patilla y la guanábana, cuyos precios descendieron, para los dos productos, en dieciséis de los veintitrés mercados donde fueron comercializados. Para el caso de la patilla, el incremento en las cosechas que llegan desde los departamentos de Casanare y Meta influenció la variación en su precio. En Bogotá, D. C., el kilo se vendió a \$518, un 10,20 % menos. Por su parte, el aumento en el abastecimiento procedente del Tolima, Valle del Cauca, Caldas y Antioquia fue la razón principal de los descensos en la cotización de la guanábana. En Manizales, el kilo se vendió a \$2.175, un 13,00 % menos.

De igual manera, los mangos reina, común, manzano y de azúcar registraron descensos en la mayoría de mercados donde se comercializaron. La amplia producción de los cultivos ubicados en Lérída, Chicoral, El Guamo y El Espinal,

Tolima, provocaron la tendencia a la baja en la variedad de mango reina. En ciudades como Armenia y Pereira, el kilo se vendió en promedio a \$464 y a \$696, respectivamente, un 16,57 % menos.

También se observó una disminución en las cotizaciones del lulo, la piña perolera, la mora de Castilla y las guayabas pera, manzana, común y agria. La disminución de las fuertes lluvias registradas en Duitama (Boyacá) permitió mejorar la producción y recolección de la mora, lo que jalonó la caída de sus precios en veintiuno de los treinta y seis mercados que comercializaron el producto. En Tunja, por ejemplo, el kilo se vendió a \$2.200, 10,20% menos.

Por el contrario, se observó un aumento en las cotizaciones de la pera importada que subió en dieciocho de los treinta mercados que comercializaron la fruta. La disminución de la oferta procedente de Chile fue la razón principal de las alzas. En la ciudad de Cali, el kilo se transó a \$3.592, 5,61 % por encima de la semana pasada.

Igualmente, se presentó un aumento en las cotizaciones de las manzanas verde, royal gala y roja importadas. Las alzas fueron aducidas al incremento en la oferta del producto procedente de Estados Unidos, que resulta más costoso que el chileno. En el caso de la manzana verde, su precio subió en veinte de los treinta y tres mercados donde se negoció, y en la ciudad de Barranquilla, por ejemplo, el kilo se vendió a \$4.298, un 16,67 % más que la semana pasada.

Gráfico 4. Comportamiento de los precios mayoristas del limón común 2012 (6 de octubre a 2 de noviembre)

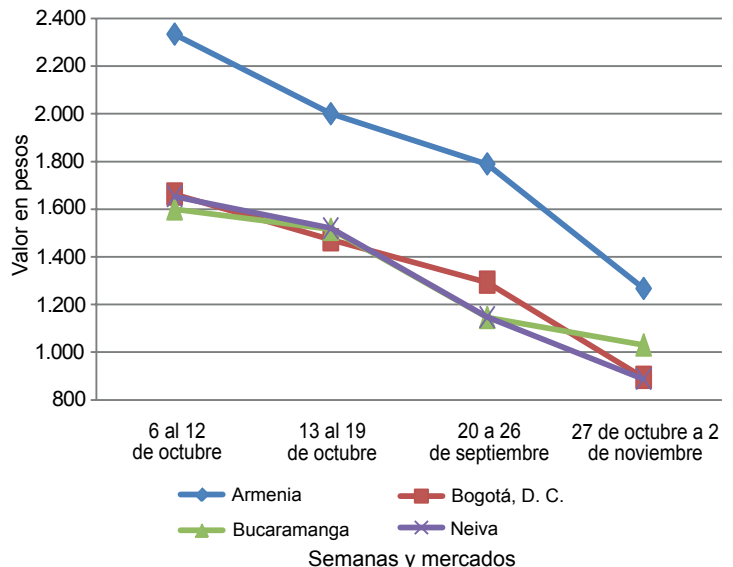

Fuente: SIPSA-DANE-Ministerio de Agricultura y Desarrollo Rural.

**Cuadro 2. Mercados mayoristas. Precios de venta de frutas frescas
2012 (octubre 27 a noviembre 2)**

Productos y mercados	Pesos por kilogramo				Tenden- cia	Productos y mercados	Pesos por kilogramo				Tenden- cia
	Mínimo	Máximo	Medio				Mínimo	Máximo	Medio		
Aguacate común						Banano criollo (continuación)					
Armenia, Mercar	2.200	2.367	2.256	-	Medellín, Central						
Buenaventura (Valle del Cauca)	3.000	3.000	3.000	-	Mayorista de Antioquia	738	788	771	-		
Cartagena, Bazurto	3.100	3.150	3.117	-	Medellín, Coomerca	600	600	600	=		
Cúcuta, Cenabastos	3.000	3.000	3.000	=	Neiva, Surabastos	600	680	630	---		
Honda (Tolima)	1.600	1.600	1.600	=	Palmira (Valle del Cauca)	550	575	563	=		
Manizales (Caldas)	2.250	2.350	2.300	-	Pamplona (Norte de Santander)	400	467	416	-		
Medellín, Central					Pereira, La 41	563	575	569	+		
Mayorista de Antioquia	1.700	2.125	1.897	--	Pereira, Mercasa	538	538	538	=		
Santa Bárbara (Antioquia)	1.222	1.278	1.250	-	Rionegro (Antioquia)	638	677	653	+		
Sincelejo (Sucre)	3.000	3.000	3.000	-	San Gil (Santander)	400	400	400	=		
Tunja (Boyacá)	1.800	2.000	1.867	+	Santa Bárbara (Antioquia)	425	438	431	+		
Villavicencio, Llanoabastos	1.429	1.714	1.571	-	Socorro (Santander)	400	400	400	=		
					Tuluá (Valle del Cauca)	500	500	500	=		
					Yarumal (Antioquia)	500	500	500	=		
Aguacate Hass					Banano Urabá						
Bogotá, D. C., Corabastos	3.500	3.567	3.530	-	Barranquilla, Barranquillita	330	420	380	+		
La Ceja (Antioquia)	1.933	1.950	1.942	-	Bogotá, D. C., Corabastos	733	750	745	-		
Medellín, Central					Bucaramanga, Centroabastos	813	838	827	-		
Mayorista de Antioquia	2.167	2.400	2.234	-	Cartagena, Bazurto	480	520	507	-		
Rionegro (Antioquia)	2.050	2.300	2.175	+	Chiquinquirá (Boyacá)	900	900	900	=		
					Duitama (Boyacá)	800	800	800	=		
Aguacate papillito					Medellín, Central						
Armenia, Mercar	3.433	3.433	3.433	+	Mayorista de Antioquia	770	788	777	-		
Armenia, Retiro	2.900	3.000	2.975	-	Medellín, Coomerca	300	300	300	=		
Bogotá, D. C., Corabastos	3.567	4.100	3.870	-	Montería (Córdoba)	700	700	700	=		
Buenaventura (Valle del Cauca)	3.450	3.450	3.450	=	Pamplona (Norte de Santander)	900	967	944	-		
Cali, Cavasa	3.400	3.600	3.500	+	Sogamoso (Boyacá)	825	825	825	-		
Cartago (Valle del Cauca)	3.400	3.400	3.400	+	Tunja (Boyacá)	825	850	833	-		
Duitama (Boyacá)	3.500	3.500	3.500	=	Villavicencio, Llanoabastos	560	580	570	-		
Ibagué, Plaza El Jardín	3.500	3.500	3.500	++							
Ibagué, Plaza La 21	3.000	3.500	3.250	-	Borojó						
La Ceja (Antioquia)	1.900	1.950	1.925	+	Bogotá, D. C., Corabastos	3.500	3.500	3.500	-		
Manizales (Caldas)	3.000	3.000	3.000	=	Bucaramanga, Centroabastos	4.000	4.250	4.120	-		
Marinilla (Antioquia)	1.650	1.700	1.675	-	Cúcuta, Cenabastos	3.750	4.500	4.155	-		
Medellín, Central					Medellín, Central						
Mayorista de Antioquia	3.833	4.200	3.954	+	Mayorista de Antioquia	2.933	2.950	2.944	+		
Neiva, Surabastos	3.000	3.500	3.333	=	Montería (Córdoba)	3.000	3.000	3.000	=		
Pasto (Nariño)	4.000	4.000	4.000	n.d.	Pamplona (Norte de Santander)	5.000	5.000	5.000	=		
Peñol (Antioquia)	1.650	1.767	1.722	+							
Pereira, La 41	3.000	3.100	3.050	-	Breva						
Pereira, Mercasa	3.100	3.500	3.320	-	Bucaramanga, Centroabastos	2.067	2.300	2.152	-		
Rionegro (Antioquia)	2.150	2.250	2.200	-	Cajamarca (Tolima)	2.500	2.500	2.500	=		
San Vicente (Antioquia)	1.550	1.550	1.550	-	Cúcuta, Cenabastos	1.500	1.500	1.500	=		
Sogamoso (Boyacá)	4.000	4.000	4.000	=	Medellín, Central						
Villavicencio, Llanoabastos	3.500	3.525	3.506	-	Mayorista de Antioquia	3.025	3.375	3.153	-		
Badea					Ciruela negra chilena						
Bucaramanga, Centroabastos	1.250	1.467	1.328	+	Bogotá, D. C., Corabastos	5.944	6.000	5.972	n.d.		
Cali, Cavasa	1.250	1.250	1.250	-	Bucaramanga, Centroabastos	5.909	5.909	5.909	=		
Cúcuta, Cenabastos	1.100	1.150	1.125	++	Cúcuta, Cenabastos	7.000	7.000	7.000	-		
Ibagué, Plaza La 21	1.000	1.200	1.133	-	Tunja (Boyacá)	6.944	6.944	6.944	+		
Banano bocadillo					Ciruela roja						
Bogotá, D. C., Corabastos	1.125	1.250	1.173	+	Bucaramanga, Centroabastos	1.760	1.900	1.834	-		
Medellín, Central					Cúcuta, Cenabastos	2.750	3.000	2.946	-		
Mayorista de Antioquia	675	700	681	+	Medellín, Central						
Santa Bárbara (Antioquia)	556	583	569	-	Mayorista de Antioquia	2.000	2.000	2.000	--		
Tunja (Boyacá)	1.462	1.538	1.513	-	Neiva, Surabastos	1.640	1.700	1.681	-		
					Pamplona (Norte de Santander)	2.500	2.500	2.500	=		
Banano criollo					Socorro (Santander)	3.000	3.000	3.000	=		
Armenia, Mercar	467	475	469	-	Tunja (Boyacá)	1.040	1.173	1.129	-		
Armenia, Retiro	346	363	358	-							
Barranquilla, Barranquillita	260	360	327	-	Coco						
Bogotá, D. C., Corabastos	1.000	1.000	1.000	-	Armenia, Mercar	1.467	1.467	1.467	+		
Bucaramanga, Centroabastos	817	833	823	-	Bogotá, D. C., Corabastos	2.200	2.200	2.200	=		
Buenaventura (Valle del Cauca)	700	700	700	=	Bucaramanga, Centroabastos	2.167	2.167	2.167	=		
Cajamarca (Tolima)	500	500	500	=	Buenaventura (Valle del Cauca)	833	833	833	=		
Cali, Cavasa	575	575	575	-	Cali, Cavasa	1.375	1.375	1.375	=		
Cali, Santa Helena	600	600	600	+	Cartagena, Bazurto	1.900	1.950	1.917	+		
Cartago (Valle del Cauca)	467	467	467	+	Cartago (Valle del Cauca)	1.244	1.267	1.256	+		
Chiquinquirá (Boyacá)	1.000	1.000	1.000	+	Cúcuta, Cenabastos	1.000	1.000	1.000	=		
Cúcuta, Cenabastos	833	833	833	+	Manizales (Caldas)	1.600	1.600	1.600	+		
Honda (Tolima)	840	840	840	-	Medellín, Central						
Ibagué, Plaza La 21	500	500	500	=	Mayorista de Antioquia	1.473	1.492	1.486	+		
Ipiales (Nariño)	556	556	556	+	Montería (Córdoba)	1.433	1.533	1.483	+		
La Ceja (Antioquia)	525	538	531	+	Palmira (Valle del Cauca)	1.111	1.111	1.111	=		
La Virginia (Risaralda)	315	325	320	+	Pereira, La 41	1.467	1.467	1.467	=		
Manizales (Caldas)	400	400	400	=							

Tubérculos, raíces y plátanos

A la baja precio de yuca criolla por inicio de cosechas



Fuente: DANE

A lo largo de la presente semana se registró una reducción en los precios de la yuca criolla en trece de los dieciocho mercados donde se comercializó. Esta situación obedeció al inicio de las cosechas en los departamentos de Bolívar y Sucre. En las ciudades de Barranquilla y Cúcuta, por ejemplo, el kilo se negoció a \$752 y a \$1.422, un 10,18 % menos que la semana pasada.

Algo similar ocurrió con los precios de las papas capira, criolla limpia y sucia, parda pastusa, única, suprema, nevada, R-12 negra y roja, ICA-Huila, la arracacha blanca, el ulluco y el ñame espinoso. Para el caso de la papa suprema, el mayor volumen de carga que ingresó desde Nariño, Santander, Cauca y Cundinamarca adjudicó la disminución en su cotización en los dieciséis mercados donde se ofreció. En Bogotá, D. C. y Bucaramanga, por ejemplo, el kilo se pagó a \$694 y a \$568, un 17,93 % menos.

La cotización de la papa única bajó en diecinueve de los veintiún mercados donde se tranzó, gracias a la mayor oferta proveniente de Siachoque, Soracá, Motavita, Toca, Ventaquemada y Chíquiza, en Boyacá. Lo mismo ocurrió con la papa criolla sucia, que presentó mayor nivel de abastecimiento desde Ipiales (Nariño), Caldas (Boyacá), Tuluá (Valle del Cauca) y Susa (Cundinamarca), lo que adujo una disminución en su cotización en nueve de doce mercados donde se vendió. En

las ciudades de Cali y Villavicencio, el kilo se tranzó a \$460 y a \$750, un 18,95 % menos.

De igual modo, se registró una mayor oferta de ñame espinoso desde El Carmen, San Cayetano y San Juan Nepomuceno (Bolívar), por lo que presentó un descenso en su cotización en cinco de los siete mercados donde se comercializó a lo largo de la semana. En Montería y Barranquilla, el kilo se vendió a \$1.043 y a \$1.259, lo que indica una disminución del 8,50 %.

Por el contrario, se observó un alza en los precios del plátano hartón verde en veintinueve de los cuarenta y un mercados donde se negoció. Esta situación obedeció a la menor oferta que se presentó desde Armenia y Montenegro (Quindío) sumada al mal estado de las vías en Moñitos y Lórica (Córdoba) que dificultaron el transporte del producto. En Bogotá, D. C. y Medellín, por ejemplo, el precio subió en más de 5,49 %.

De igual manera, se presentó un aumento en los precios el plátano hartón maduro en seis de los nueve mercados donde se comercializó. En Armenia y Pereira, por ejemplo, el kilo se vendió a \$700 y a \$622, 5,48 %, en promedio, más que la semana anterior.

Gráfico 5. Comportamiento de los precios mayoristas de la yuca criolla 2012 (6 de octubre a 2 de noviembre)

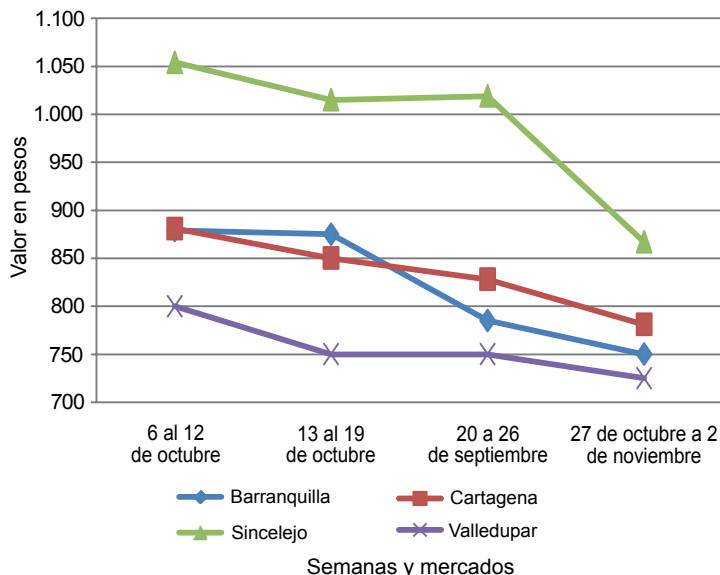

Fuente: SIPSA-DANE-Ministerio de Agricultura y Desarrollo Rural.



**Cuadro 3. Mercados mayoristas. Precios de venta de tubérculos, raíces y plátanos (conclusión)
2012 (octubre 27 a noviembre 2)**

Productos y mercados	Pesos por kilogramo				Tenden- cia	Productos y mercados	Pesos por kilogramo				Tenden- cia
	Mínimo	Máximo	Medio				Mínimo	Máximo	Medio		
Plátano guineo (continuación)						Plátano hartón verde (continuación)					
Neiva, Surabastos	1.000	1.000	1.000		=	Valledupar, Mercado Nuevo	1.050	1.080	1.070		+++
Peñol (Antioquia)	289	316	302		-	Villavicencio, Llanoabastos	958	979	966		+
Pereira, La 41	507	527	517		+	Plátano hartón verde ecuatoriano					
Pereira, Mercasa	490	532	514		+	Pasto (Nariño)	1.120	1.120	1.120		=
Rionegro (Antioquia)	538	627	573		+	Plátano hartón verde llanero					
Santa Bárbara (Antioquia)	333	511	422		+	Bogotá, D. C., Corabastos	1.091	1.125	1.101		+
Sonsón (Antioquia)	194	194	194		+	Cúcuta, Cenabastos	1.349	1.349	1.349		-
Tunja (Boyacá)	467	500	489		-	Ulluco					
Yarumal (Antioquia)	318	318	318		--	Buenaventura (Valle del Cauca)	2.400	2.400	2.400		=
Plátano hartón maduro						Cali, Cavasa	2.000	2.000	2.000		---
Armenia, Mercar	683	717	700		+	Ipiales (Nariño)	1.400	1.667	1.533		++
Ibagué, Plaza El Jardín	565	565	565		--	Pasto (Nariño)	833	833	833		-
Ibagué, Plaza La 21	750	1.100	913		+	Tuluá (Valle del Cauca)	1.833	2.000	1.917		n.d.
La Virginia (Risaralda)	220	220	220		n.d.	Yuca chirosa					
Medellín, Central						Buenaventura (Valle del Cauca)	1.160	1.160	1.160		=
Mayorista de Antioquia	950	1.000	972		+	Ibagué, Plaza El Jardín	1.200	1.200	1.200		++
Neiva, Surabastos	850	875	860		+	La Ceja (Antioquia)	1.043	1.062	1.053		-
Pereira, La 41	617	617	617		+	Medellín, Coomercia	1.013	1.093	1.053		-
Pereira, Mercasa	600	650	622		+	Montería (Córdoba)	711	983	847		+
Tunja (Boyacá)	1.000	1.000	1.000		++	Pasto (Nariño)	1.280	1.600	1.387		+
Plátano hartón verde						Rionegro (Antioquia)	960	1.076	1.009		-
Armenia, Mercar	733	783	750		+	Yuca criolla					
Armenia, Retiro	607	623	613		+	Barranquilla, Barranquillita	688	750	729		--
Barranquilla, Barranquillita	930	1.110	1.008		+	Barranquilla, Granabastos	738	769	752		-
Barranquilla, Granabastos	900	960	940		+	Bucaramanga, Centroabastos	1.032	1.310	1.168		-
Bogotá, D. C., Corabastos	1.100	1.125	1.110		+	Bucaramanga, Mercados del centro	1.131	1.131	1.131		-
Bucaramanga, Centroabastos	1.290	1.452	1.358		+	Cartagena, Bazurto	692	792	752		-
Bucaramanga, Mercados del centro	1.331	1.331	1.331		+	Cartago (Valle del Cauca)	1.173	1.227	1.200		-
Buenaventura (Valle del Cauca)	867	867	867		=	Chiquinquirá (Boyacá)	1.217	1.217	1.217		++
Cali, Cavasa	800	800	800		+	Cúcuta, Cenabastos	1.318	1.545	1.422		-
Cali, Santa Helena	733	767	750		+	Honda (Tolima)	804	804	804		--
Cartagena, Bazurto	750	1.005	920		+	Medellín, Central					
Chiquinquirá (Boyacá)	933	933	933		=	Mayorista de Antioquia	1.239	1.337	1.295		-
Cúcuta, Cenabastos	1.270	1.270	1.270		-	Montería (Córdoba)	711	983	847		+
Duitama (Boyacá)	760	780	770		=	San Gil (Santander)	550	567	558		-
Honda (Tolima)	667	667	667		-	Sincedejo (Sucre)	858	867	864		--
Ibagué, Plaza El Jardín	565	565	565		--	Socorro (Santander)	600	600	600		=
Ibagué, Plaza La 21	668	876	766		+	Tunja (Boyacá)	1.200	1.200	1.200		-
Ipiales (Nariño)	900	900	900		=	Valledupar, Mercabastos	700	750	733		-
La Ceja (Antioquia)	875	925	900		+	Valledupar, Mercado Nuevo	700	750	733		-
La Virginia (Risaralda)	297	312	304		+	Villavicencio, Llanoabastos	1.200	1.280	1.235		+
Medellín, Central						Yuca ICA					
Mayorista de Antioquia	950	1.000	972		+	Armenia, Mercar	1.173	1.200	1.191		=
Montería (Córdoba)	638	638	638		+	Armenia, Retiro	970	980	973		+
Neiva, Surabastos	850	875	860		+	Cali, Santa Helena	1.120	1.173	1.147		=
Palmira (Valle del Cauca)	785	805	795		+	Manizales (Caldas)	1.420	1.460	1.440		-
Pamplona (Norte de Santander)	744	778	763		++	Palmira (Valle del Cauca)	1.120	1.120	1.120		-
Pasto (Nariño)	800	800	800		=	Pereira, La 41	1.147	1.200	1.173		+
Pereira, La 41	617	617	617		=	Pereira, Mercasa	1.200	1.200	1.200		+
Pereira, Mercasa	600	650	622		+	Yuca llanera					
Popayán (Cauca)	800	800	800		=	Bogotá, D. C., Corabastos	1.387	1.453	1.408		+
Rionegro (Antioquia)	870	925	901		-	Duitama (Boyacá)	1.133	1.167	1.150		-
San Gil (Santander)	448	583	516		+++	Neiva, Surabastos	1.400	1.500	1.450		=
Santa Bárbara (Antioquia)	288	533	410		+++	Sogamoso (Boyacá)	1.000	1.000	1.000		=
Sincedejo (Sucre)	1.180	1.200	1.191		+	Tendencias:					
Socorro (Santander)	469	479	474		+++	(=) Variación igual a 0 %					
Sogamoso (Boyacá)	860	860	860		+	(---) Variación mayor al -20 %					
Sonsón (Antioquia)	360	360	360		=	(--) Variación entre -10 % y -20 %					
Tuluá (Valle del Cauca)	763	773	768		+	(-) Variación entre 0 % y -10 %					
Tunja (Boyacá)	1.114	1.114	1.114		+						
Valledupar, Mercabastos	1.028	1.080	1.058		++						

(=) Variación igual a 0 %
(+) Variación entre 0 % y 10 %
(+ +) Variación entre 10 % y 20 %
(+++) Variación mayor al 20 %
(n.d.) No determinado

Granos, carnes y procesados

Poca oferta de frijol cargamanto

A lo largo de esta semana se presentó un incremento en el precio del frijol cargamanto rojo. Este comportamiento, que obedeció a la menor oferta recibida desde los municipios de San Vicente, Santuario y Urrao, en Antioquia, se reflejó en once de los dieciséis mercados donde se comercializó este producto. En Medellín, por ejemplo, el kilo se transó a \$4.900, un 3,70 % más.

De igual manera, como consecuencia de la menor disponibilidad de caña para la realización de molienas en Boyacá y Santander, aumentaron las cotizaciones de la panela cuadrada blanca en trece de los dieciocho mercados donde se ofreció el producto esta semana. En la ciudad de Barranquilla, el precio por kilo subió en más de 4,57 %, vendiéndose a \$1.715.

En cambio, se registró una caída en las cotizaciones mayoristas de los huevos en sus presentaciones rojos A, AA, B y extra, y blancos A y extra. Lo anterior fue resultado de la mayor oferta recibida desde las granjas avícolas ubicadas en Santander y Valle del Cauca. En el caso del huevo rojo A, su precio se redujo en trece de los diecinueve mercados donde se negoció.

De igual manera, como consecuencia de la menor demanda registrada a lo largo de la semana, des-

cendieron las cotizaciones de la carne de res en los cortes punta de anca, bola de pierna, cadera, murillo, pecho y en canal. En el caso de la punta de anca, el kilo se comercializó a \$18.575 y a \$12.000 en las ciudades de Medellín y Barranquilla.

Gráfico 6. Comportamiento de los precios mayoristas del frijol cargamanto rojo 2012 (6 de octubre a 2 de noviembre)

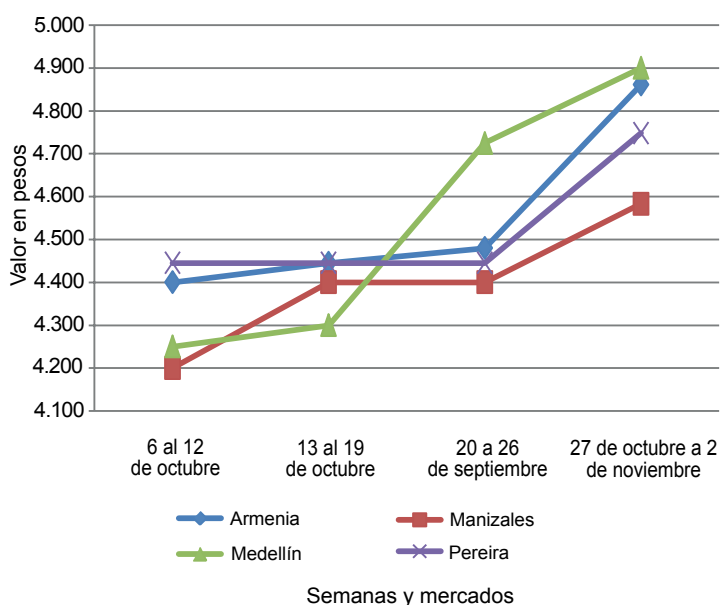

Fuente: SIPSA-DANE-Ministerio de Agricultura y Desarrollo Rural.

Cuadro 4. Mercados mayoristas. Precios de venta de granos y cereales 2012 (octubre 27 a noviembre 2)

Productos y mercados	Pesos por kilogramo			
	Mínimo	Máximo	Medio	Tendencia
Arroz de primera				
Armenia, Mercar	2.769	2.769	2.769	=
Barranquilla, Barranquillita	2.356	2.356	2.356	-
Bogotá, D. C., Corabastos	2.523	2.523	2.523	-
Bogotá, D. C., Paloquemao	2.667	2.667	2.667	+
Bogotá, D. C., Plaza España	2.736	2.736	2.736	+
Bucaramanga, Mercados del centro	2.889	2.889	2.889	+
Buenaventura (Valle del Cauca)	2.833	2.833	2.833	=
Cali, La Floresta	2.618	2.618	2.618	-
Cali, Santa Helena	2.454	2.454	2.454	+
Cali, Siloé	2.655	2.655	2.655	=
Cartagena, Bazurto	2.281	2.281	2.281	-
Cartago (Valle del Cauca)	2.708	2.708	2.708	+
Cúcuta, Cenabastos	2.767	2.767	2.767	+
Manizales (Caldas)	2.792	2.792	2.792	+
Medellín, Central				
Mayorista de Antioquia	2.725	2.725	2.725	+
Medellín, Coomerca	2.744	2.744	2.744	+
Medellín, Placita de Flórez	2.717	2.717	2.717	+
Montería (Córdoba)	2.322	2.322	2.322	+
Neiva, Surabastos	2.719	2.719	2.719	=
Palмира (Valle del Cauca)	2.649	2.649	2.649	-
Pasto (Nariño)	2.674	2.674	2.674	n.d.
Pereira, Mercasa	2.807	2.807	2.807	-
Popayán (Cauca)	2.306	2.306	2.306	=

Productos y mercados	Pesos por kilogramo			
	Mínimo	Máximo	Medio	Tendencia
Arroz de primera (continuación)				
Sincelejo (Sucre)	2.300	2.300	2.300	+
Tuluá (Valle del Cauca)	2.200	2.200	2.200	=
Valledupar, Mercado Nuevo	2.127	2.127	2.127	-
Villavicencio, Llanoabastos	2.719	2.719	2.719	+
Arroz de segunda				
Barranquilla, Barranquillita	2.256	2.256	2.256	-
Barranquilla, Granabastos	2.333	2.333	2.333	+
Bogotá, D. C., Corabastos	2.207	2.207	2.207	-
Cartagena, Bazurto	2.193	2.193	2.193	-
Cartago (Valle del Cauca)	2.444	2.444	2.444	++
Manizales (Caldas)	2.583	2.583	2.583	++
Pereira, Mercasa	2.525	2.525	2.525	-
Arroz excelso				
Barranquilla, Barranquillita	2.778	2.778	2.778	+
Barranquilla, Granabastos	2.774	2.774	2.774	+
Bucaramanga, Centroabastos	2.778	2.778	2.778	-
Cartagena, Bazurto	2.781	2.781	2.781	=
Ibagué, Plaza La 21	2.376	2.376	2.376	=
Montería (Córdoba)	2.833	2.833	2.833	=
Pamplona (Norte de Santander)	2.367	2.367	2.367	=
Sincelejo (Sucre)	2.681	2.681	2.681	+
Valledupar, Mercado Nuevo	2.764	2.764	2.764	+

Cuadro 5. Mercados mayoristas. Precios de venta de huevos y lácteos 2012 (octubre 27 a noviembre 2)

Productos y mercados	Pesos por kilogramo			
	Precios			Tenden-
	Mínimo	Máximo	Medio	cia
Huevo blanco A				
Armenia, Mercar	235	235	235	=
Buenaventura (Valle del Cauca)	253	253	253	=
Cartago (Valle del Cauca)	241	241	241	-
Cúcuta, Cenabastos	200	200	200	=
Manizales (Caldas)	225	225	225	=
Medellín, Central				
Mayorista de Antioquia	205	205	205	-
Medellín, Coomerca	208	208	208	-
Medellín, Placita de Flórez	223	223	223	=
Pasto (Nariño)	227	227	227	-
Pereira, La 41	215	215	215	-
Huevo blanco AA				
Armenia, Mercar	248	248	248	+
Cartago (Valle del Cauca)	253	253	253	+
Cúcuta, Cenabastos	209	209	209	-
Manizales (Caldas)	238	238	238	+
Medellín, Central				
Mayorista de Antioquia	215	215	215	-
Medellín, Coomerca	233	233	233	=
Medellín, Placita de Flórez	228	228	228	=
Pasto (Nariño)	217	217	217	=
Pereira, La 41	225	225	225	-
Huevo blanco B				
Armenia, Mercar	230	230	230	=
Cartago (Valle del Cauca)	232	232	232	+
Cúcuta, Cenabastos	189	189	189	-
Manizales (Caldas)	200	200	200	=
Medellín, Central				
Mayorista de Antioquia	195	195	195	-
Medellín, Coomerca	203	203	203	-
Medellín, Placita de Flórez	215	215	215	+
Pereira, La 41	210	210	210	=
Huevo blanco extra				
Armenia, Mercar	273	273	273	=
Cartago (Valle del Cauca)	270	270	270	n.d.
Cúcuta, Cenabastos	240	240	240	=
Manizales (Caldas)	255	255	255	=
Medellín, Central				
Mayorista de Antioquia	248	248	248	-
Medellín, Coomerca	238	238	238	-
Medellín, Placita de Flórez	250	250	250	-
Pereira, La 41	260	260	260	-
Huevo rojo A				
Barranquilla, Barranquillita	213	213	213	-
Barranquilla, Granabastos	200	200	200	-
Bogotá, D. C., Corabastos	230	230	230	-
Bogotá, D. C., Paloquemao	222	222	222	-
Bucaramanga, Centroabastos	210	210	210	-
Cartagena, Bazurto	217	217	217	-
Cúcuta, Cenabastos	200	200	200	-
Ibagué, Plaza La 21	250	250	250	=
Medellín, Central				
Mayorista de Antioquia	205	205	205	-
Medellín, Coomerca	208	208	208	-
Medellín, Placita de Flórez	223	223	223	-
Montería (Córdoba)	227	227	227	=
Neiva, Surabastos	230	230	230	+
Pamplona (Norte de Santander)	222	222	222	-
Popayán (Cauca)	222	222	222	-
Sincelejo (Sucre)	250	250	250	=
Tuluá (Valle del Cauca)	207	207	207	-
Valledupar, Mercado Nuevo	210	210	210	-
Villavicencio, Llanoabastos	213	213	213	-
Huevo rojo AA				
Barranquilla, Barranquillita	230	230	230	-
Barranquilla, Granabastos	208	208	208	-
Bogotá, D. C., Corabastos	240	240	240	+
Bogotá, D. C., Paloquemao	232	232	232	=
Bucaramanga, Centroabastos	218	218	218	-
Cartagena, Bazurto	220	220	220	-
Cúcuta, Cenabastos	209	209	209	-
Ibagué, Plaza La 21	280	280	280	+
Huevo rojo B				
Barranquilla, Barranquillita	203	203	203	-
Barranquilla, Granabastos	195	195	195	-
Bogotá, D. C., Corabastos	220	220	220	+
Bogotá, D. C., Paloquemao	212	212	212	-
Bucaramanga, Centroabastos	200	200	200	-
Cúcuta, Cenabastos	184	184	184	-
Ibagué, Plaza La 21	230	230	230	-
Medellín, Central				
Mayorista de Antioquia	195	195	195	-
Medellín, Coomerca	203	203	203	-
Medellín, Placita de Flórez	215	215	215	+
Montería (Córdoba)	218	218	218	-
Neiva, Surabastos	221	221	221	+
Villavicencio, Llanoabastos	200	200	200	-
Huevo rojo extra				
Bogotá, D. C., Corabastos	260	260	260	-
Bogotá, D. C., Paloquemao	258	258	258	+
Bucaramanga, Centroabastos	228	228	228	-
Cúcuta, Cenabastos	245	245	245	+
Ibagué, Plaza La 21	308	308	308	=
Medellín, Central M				
Mayorista de Antioquia	248	248	248	-
Medellín, Coomerca	235	235	235	-
Medellín, Placita de Flórez	250	250	250	-
Neiva, Surabastos	268	268	268	+
Villavicencio, Llanoabastos	244	244	244	-
Leche en polvo				
Armenia, Mercar	16.671	16.671	16.671	=
Barranquilla, Barranquillita	17.431	17.431	17.431	=
Barranquilla, Granabastos	17.713	17.713	17.713	+
Bucaramanga, Centroabastos	17.569	17.569	17.569	=
Bucaramanga, Mercados del centro	18.200	18.200	18.200	-
Buenaventura (Valle del Cauca)	15.526	15.526	15.526	+
Cali, La Floresta	16.287	16.287	16.287	=
Cali, Santa Helena	17.135	17.135	17.135	+
Cali, Siloé	17.281	17.281	17.281	=
Cartagena, Bazurto	17.415	17.415	17.415	-
Cartago (Valle del Cauca)	18.324	18.324	18.324	+
Cúcuta, Cenabastos	18.935	18.935	18.935	-
Ibagué, Plaza La 21	14.813	14.813	14.813	-
Medellín, Central				
Mayorista de Antioquia	13.333	13.333	13.333	=
Medellín, Placita de Flórez	15.917	15.917	15.917	n.d.
Pamplona (Norte de Santander)	10.000	10.000	10.000	=
Pasto (Nariño)	15.314	15.314	15.314	+
Pereira, Mercasa	18.388	18.388	18.388	=
Popayán (Cauca)	16.257	16.257	16.257	=
Sincelejo (Sucre)	17.947	17.947	17.947	-
Tuluá (Valle del Cauca)	16.565	16.565	16.565	=
Valledupar, Mercado Nuevo	18.426	18.426	18.426	=
Villavicencio, Llanoabastos	18.355	18.355	18.355	+
Queso campesino				
Armenia, Mercar	10.000	10.000	10.000	=
Bogotá, D. C., Corabastos	6.850	6.850	6.850	=
Bogotá, D. C., Paloquemao	7.000	7.000	7.000	=
Bucaramanga, Mercados del centro	9.000	9.000	9.000	=
Cúcuta, Cenabastos	8.500	8.500	8.500	=
Ibagué, Plaza La 21	6.600	6.600	6.600	=
Manizales (Caldas)	6.400	6.400	6.400	=
Medellín, Central M				
Mayorista de Antioquia	9.750	9.750	9.750	+

**Cuadro 5. Mercados mayoristas. Precios de venta de huevos y lácteos (conclusión)
2012 (octubre 27 a noviembre 2)**

Productos y mercados	Pesos por kilogramo				Tenden- cia	Productos y mercados	Pesos por kilogramo				Tenden- cia
	Mínimo	Máximo	Medio				Mínimo	Máximo	Medio		
Queso campesino (continuación)						Queso cuajada					
Montería (Córdoba)	7.800	7.800	7.800		+	Armenia, Mercar	6.333	6.333	6.333		-
Palmira (Valle del Cauca)	8.500	8.500	8.500		=	Bogotá, D. C., Corabastos	7.800	7.800	7.800		-
Pereira, La 41	7.600	7.600	7.600		=	Bogotá, D. C., Paloquemao	7.000	7.000	7.000		=
Tuluá (Valle del Cauca)	8.900	8.900	8.900		+	Bucaramanga, Mercados del centro	8.633	8.633	8.633		-
Villavicencio, Llanoabastos	7.250	7.250	7.250		+	Buenaventura (Valle del Cauca)	7.500	7.500	7.500		=
Queso costeño						Cúcuta, Cenabastos	8.750	8.750	8.750		=
Armenia, Mercar	7.900	7.900	7.900		-	Ibagué, Plaza La 21	8.000	8.000	8.000		+
Barranquilla, Barranquillita	6.733	6.733	6.733		-	Medellín, Central					
Barranquilla, Granabastos	6.950	6.950	6.950		-	Mayorista de Antioquia	7.475	7.475	7.475		-
Bogotá, D. C., Corabastos	8.000	8.000	8.000		-	Medellín, Coomerca	6.800	6.800	6.800		n.d.
Bogotá, D. C., Paloquemao	8.167	8.167	8.167		-	Palmira (Valle del Cauca)	6.200	6.200	6.200		=
Bucaramanga, Mercados del centro	9.000	9.000	9.000		=	Tuluá (Valle del Cauca)	6.400	6.400	6.400		+
Buenaventura (Valle del Cauca)	7.933	7.933	7.933		=	Villavicencio, Llanoabastos	8.550	8.550	8.550		+
Cartagena, Bazurto	6.100	6.100	6.100		+	Queso doble crema					
Cúcuta, Cenabastos	8.750	8.750	8.750		-	Bogotá, D. C., Corabastos	10.375	10.375	10.375		+
Ibagué, Plaza La 21	8.200	8.200	8.200		=	Bogotá, D. C., Paloquemao	10.167	10.167	10.167		+
Manizales (Caldas)	7.750	7.750	7.750		+	Bogotá, D. C., Plaza Las Flores	10.375	10.375	10.375		+
Medellín, Central						Bucaramanga, Mercados del centro	10.000	10.000	10.000		=
Mayorista de Antioquia	8.533	8.533	8.533		+	Buenaventura (Valle del Cauca)	7.600	7.600	7.600		=
Medellín, Coomerca	7.650	7.650	7.650		-	Cúcuta, Cenabastos	9.000	9.000	9.000		=
Medellín, Placita de Flórez	7.800	7.800	7.800		n.d.	Ibagué, Plaza La 21	8.900	8.900	8.900		=
Montería (Córdoba)	8.450	8.450	8.450		+	Medellín, Central					
Palmira (Valle del Cauca)	9.000	9.000	9.000		+	Mayorista de Antioquia	9.450	9.450	9.450		+
Pereira, La 41	8.700	8.700	8.700		-	Palmira (Valle del Cauca)	8.600	8.600	8.600		+
Sincelejo (Sucre)	7.933	7.933	7.933		+	Tuluá (Valle del Cauca)	8.600	8.600	8.600		=
Tuluá (Valle del Cauca)	8.100	8.100	8.100		+	Villavicencio, Llanoabastos	8.850	8.850	8.850		-
Valledupar, Mercado Nuevo	7.000	7.000	7.000		+						
Villavicencio, Llanoabastos	8.750	8.750	8.750		+						

Tendencias:

- (---) Variación mayor al -20 %
 (--) Variación entre -10 % y -20 %
 (-) Variación entre 0 % y -10 %

- (=) Variación igual a 0 %
 (+) Variación entre 0 % y 10 %
 (+ +) Variación entre 10 % y 20 %
 (+++) Variación mayor al 20 %
 (n.d.) No determinado

**Cuadro 6. Mercados mayoristas. Precios de venta de carnes (conclusión)
2012 (octubre 27 a noviembre 2)**

Productos y mercados	Pesos por kilogramo				Tenden- cia	Productos y mercados	Pesos por kilogramo				Tenden- cia
	Mínimo	Máximo	Medio				Mínimo	Máximo	Medio		
Muslos de pollo con rabadilla						Pierna pernil sin rabadilla (continuación)					
Medellín, Coomerca	3.867	3.867	3.867		+	Bucaramanga, Frigoríficos	6.000	6.000	6.000		+
Muslos de pollo sin rabadilla						Cúcuta, Cenabastos	5.450	5.450	5.450		=
Bucaramanga, Frigoríficos	6.433	6.433	6.433		+	Piernas de pollo					
Medellín, Central						Bogotá, D. C., Corabastos	6.600	6.600	6.600		+
Mayorista de Antioquia	6.180	6.180	6.180		-	Bogotá, D. C., Frigorífico Guadalupe	6.133	6.150	6.142		+
Pechuga de pollo						Bogotá, D. C., Frigorífico San Martín	7.150	7.150	7.150		-
Barranquilla, Barranquillita	6.200	6.200	6.200		=	Bucaramanga, Frigoríficos	6.800	6.800	6.800		+
Barranquilla, Granabastos	6.733	6.733	6.733		+	Cartagena, Bazurto	6.267	6.267	6.267		=
Bogotá, D. C., Corabastos	6.733	6.733	6.733		+	Cúcuta, Cenabastos	6.900	6.900	6.900		+
Bogotá, D. C., Frigorífico Guadalupe	6.800	6.833	6.817		-	Medellín, Central					
Bucaramanga, Frigoríficos	6.867	6.867	6.867		+	Mayorista de Antioquia	6.428	6.428	6.428		=
Buenaventura (Valle del Cauca)	6.467	6.467	6.467		=	Medellín, Coomerca	5.067	5.067	5.067		=
Cartagena, Bazurto	6.145	6.145	6.145		=	Montería (Córdoba)	6.425	6.425	6.425		=
Cúcuta, Cenabastos	6.667	6.667	6.667		=	Pollo entero congelado sin vísceras					
Ibagué, Frigorífico Carlina	7.000	7.000	7.000		=	Barranquilla, Barranquillita	3.933	3.933	3.933		=
Ibagué, Plaza La 21	6.800	6.800	6.800		-	Barranquilla, Granabastos	4.167	4.167	4.167		=
Medellín, Central						Bucaramanga, Frigoríficos	4.917	4.917	4.917		+
Mayorista de Antioquia	6.765	6.765	6.765		-	Cartagena, Bazurto	3.920	3.920	3.920		=
Medellín, Coomerca	6.567	6.567	6.567		+	Medellín, Central					
Montería (Córdoba)	6.967	6.967	6.967		=	Mayorista de Antioquia	4.662	4.662	4.662		=
Sincalejo (Sucre)	6.933	6.933	6.933		-	Medellín, Coomerca	4.533	4.533	4.533		=
Valledupar, Mercado Nuevo	6.200	6.200	6.200		=	Montería (Córdoba)	4.600	4.600	4.600		=
Villavicencio, Llanoabastos	7.200	7.200	7.200		+	Valledupar, Mercado Nuevo	4.050	4.050	4.050		=
Pierna pernil con rabadilla						Pollo entero fresco con vísceras					
Barranquilla, Barranquillita	3.333	3.333	3.333		+	Ibagué, Plaza La 21	5.100	5.100	5.100		+
Barranquilla, Granabastos	3.600	3.600	3.600		=	Pollo entero fresco sin vísceras					
Bogotá, D. C., Frigorífico Guadalupe	4.967	5.333	5.150		+	Bogotá, D. C., Frigorífico Guadalupe	4.850	5.150	5.000		-
Bogotá, D. C., Frigorífico San Martín	5.300	5.300	5.300		-	Bogotá, D. C., Frigorífico San Martín	5.650	5.650	5.650		-
Bucaramanga, Frigoríficos	4.333	4.333	4.333		+	Bucaramanga, Frigoríficos	5.117	5.117	5.117		+
Cartagena, Bazurto	3.125	3.125	3.125		-	Cúcuta, Cenabastos	5.133	5.133	5.133		=
Cúcuta, Cenabastos	4.333	4.333	4.333		=	Ibagué, Frigorífico Carlina	5.400	5.400	5.400		=
Ibagué, Plaza La 21	5.400	5.400	5.400		++	Ibagué, Plaza La 21	5.600	5.600	5.600		-
Medellín, Coomerca	5.167	5.167	5.167		-	Rabadillas de pollo					
Montería (Córdoba)	4.133	4.133	4.133		-	Bucaramanga, Frigoríficos	1.767	1.767	1.767		+++
Valledupar, Mercado Nuevo	3.350	3.350	3.350		=	Cúcuta, Cenabastos	1.933	1.933	1.933		=
Villavicencio, Llanoabastos	5.125	5.125	5.125		+	Medellín, Coomerca	2.233	2.233	2.233		=
Pierna pernil sin rabadilla						Montería (Córdoba)	2.100	2.100	2.100		=
Bogotá, D. C., Corabastos	5.733	5.733	5.733		+						
Bogotá, D. C., Frigorífico Guadalupe	5.675	5.933	5.804		+						
Bogotá, D. C., Frigorífico San Martín	6.175	6.175	6.175		+						

Tendencias:

- (---) Variación mayor al -20 %
- (--) Variación entre -10 % y -20 %
- (-) Variación entre 0 % y -10 %

(=) Variación igual a 0 %

(+) Variación entre 0 % y 10 %

(+ +) Variación entre 10 % y 20 %

(+++) Variación mayor al 20 %

(n.d.) No determinado

**Cuadro 7. Mercados mayoristas. Precios de venta de pescados (conclusión)
2012 (octubre 27 a noviembre 2)**

Productos y mercados	Pesos por kilogramo				Tendencia	Productos y mercados	Pesos por kilogramo				Tendencia
	Mínimo	Máximo	Medio				Mínimo	Máximo	Medio		
Nicuro fresco (continuación)						Tilapia, filete congelado					
La Dorada (Caldas)	7.333	8.000	7.778	+++		Cali, Galería Alameda	12.167	12.167	12.167	=	
Villavicencio, Llanoabastos	9.000	9.000	9.000	n.d.		Cali, Santa Helena	10.333	10.333	10.333	+	
Palmitos de mar						Medellín, Central					
Cali, Galería Alameda	9.433	9.433	9.433	=		Mayorista de Antioquia	12.375	12.375	12.375	-	
Cali, Santa Helena	9.500	9.500	9.500	-		Tilapia, lomitos					
Medellín, Central						Medellín, Central					
Mayorista de Antioquia	8.650	8.650	8.650	=		Mayorista de Antioquia	5.200	5.200	5.200	-	
Pargo rojo entero congelado						Tilapia roja entera congelada					
Medellín, Central						Barranquilla, Barranquillita	8.500	8.500	8.500	=	
Mayorista de Antioquia	18.575	18.575	18.575	+		Bucaramanga, Centroabastos	5.521	5.625	5.582	+	
Pereira, La 41	18.000	18.000	18.000	=		Cali, Galería Alameda	7.767	7.767	7.767	=	
Pargo rojo entero fresco						Cali, Santa Helena	7.075	7.075	7.075	-	
Valledupar, Mercado Nuevo	15.000	15.000	15.000	=		Cartagena, Bazurto	6.075	6.075	6.075	--	
Pargo rojo platero						Medellín, Central					
Buenaventura (Valle del Cauca)	14.000	14.000	14.000	=		Mayorista de Antioquia	7.950	7.950	7.950	=	
Cali, Galería Alameda	15.667	15.667	15.667	--		Tilapia roja entera fresca					
Cali, Santa Helena	16.667	16.667	16.667	+		Barranquilla, Barranquillita	5.050	5.050	5.050	+	
Cartagena, Bazurto	17.167	17.167	17.167	-		Bogotá, D. C., Plaza Las Flores	4.958	4.958	4.958	-	
Pescado cabezas						Cartagena, Bazurto	5.500	5.500	5.500	+	
Bogotá, D. C., Corabastos	6.333	6.333	6.333	+		Ibagué, Plaza La 21	7.000	7.000	7.000	=	
Buenaventura (Valle del Cauca)	2.167	2.167	2.167	=		Montería (Córdoba)	5.400	5.400	5.400	+	
Cali, Galería Alameda	6.000	6.000	6.000	=		Sincelejo (Sucre)	6.000	6.000	6.000	-	
Cali, Santa Helena	5.500	5.500	5.500	+++		Tunja (Boyacá)	6.833	6.833	6.833	=	
Róbalo, filete congelado						Toyo blanco, filete congelado					
Cali, Galería Alameda	15.333	15.333	15.333	=		Cali, Galería Alameda	8.833	8.833	8.833	=	
Medellín, Central						Cali, Santa Helena	8.000	8.000	8.000	--	
Mayorista de Antioquia	7.725	7.725	7.725	-		Medellín, Central					
Pereira, La 41	8.750	8.750	8.750	=		Mayorista de Antioquia	8.175	8.175	8.175	+	
Salmón, filete congelado						Trucha en corte mariposa					
Cali, Galería Alameda	19.533	19.533	19.533	+		Bogotá, D. C., Corabastos	10.500	10.500	10.500	+	
Cali, Santa Helena	19.667	19.667	19.667	+		Cali, Santa Helena	11.333	11.333	11.333	-	
Medellín, Central						Medellín, Central					
Mayorista de Antioquia	20.750	20.750	20.750	=		Mayorista de Antioquia	10.650	10.650	10.650	+	
Sierra entera congelada						Pereira, La 41	11.750	11.750	11.750	=	
Buenaventura (Valle del Cauca)	7.000	7.000	7.000	=		Trucha entera fresca					
Cali, Galería Alameda	9.633	9.633	9.633	=		Manizales (Caldas)	12.000	12.000	12.000	=	
Cartagena, Bazurto	10.667	10.667	10.667	+		Pasto (Nariño)	10.000	10.000	10.000	=	
Medellín, Central											
Mayorista de Antioquia	9.050	9.050	9.050	-							

Tendencias:

- (--+) Variación mayor al -20 %
- (--) Variación entre -10 % y -20 %
- (-) Variación entre 0 % y -10 %

(=) Variación igual a 0 %

(+) Variación entre 0 % y 10 %

(+ +) Variación entre 10 % y 20 %

(+++) Variación mayor al 20 %

(n.d.) No determinado

**Cuadro 8. Mercados mayoristas. Precios de venta de productos procesados (conclusión)
2012 (octubre 27 a noviembre 2)**

Productos y mercados	Pesos por kilogramo			Tenden- cia
	Mínimo	Máximo	Medio	
Sardinias en lata (continuación)				
Cartago (Valle del Cauca)	5.546	5.546	5.546	-
Cúcuta, Cenabastos	4.346	4.346	4.346	=
Manizales (Caldas)	6.645	6.645	6.645	-
Medellín, Coomerca	4.477	4.477	4.477	n.d.
Montería (Córdoba)	4.314	4.314	4.314	=
Palmira (Valle del Cauca)	4.941	4.941	4.941	+
Pamplona (Norte de Santander)	4.837	4.837	4.837	=
Pereira, Mercasa	6.800	6.800	6.800	=
Popayán (Cauca)	3.767	3.767	3.767	=
Tuluá (Valle del Cauca)	4.941	4.941	4.941	=

Tendencias:

- (---) Variación mayor al -20 %
 (--) Variación entre -10 % y -20 %
 (-) Variación entre 0 % y -10 %

Productos y mercados	Pesos por kilogramo			Tenden- cia
	Mínimo	Máximo	Medio	
Sopa de pollo (caja)				
Bogotá, D. C., Plaza España	33.048	33.048	33.048	+
Vinagre				
Barranquilla, Barranquillita	1.300	1.300	1.300	=
Barranquilla, Granabastos	1.287	1.287	1.287	+
Bucaramanga, Centroabastos	1.800	1.800	1.800	=
Bucaramanga, Mercados del centro	1.819	1.819	1.819	=
Cartagena, Bazaruto	1.990	1.990	1.990	-
Cúcuta, Cenabastos	1.375	1.375	1.375	=
Sincelejo (Sucre)	2.050	2.050	2.050	-
Valledupar, Mercado Nuevo	1.697	1.697	1.697	-

(=) Variación igual a 0 %

(+) Variación entre 0 % y 10 %

(+ +) Variación entre 10 % y 20 %

(+++) Variación mayor al 20 %

(n.d.) No determinado

Precios de la panela

Esta semana, en Socorro (Santander) los precios de la panela cuadrada morena se mantuvieron estables, ya que no se presentaron molindas debido a las recolecciones del café. El kilo se negoció a \$1.500.

Tabla 2. Precios por kilo de la panela cuadrada morena 2012 (29 de septiembre a 2 de noviembre)

Mercados	29 de septiembre a 5 de octubre	Octubre			27 de octubre a 2 noviembre
		6 a 12	13 a 19	20 a 26	
Caparrapí (Cundinamarca)	1.225	1.280	1.300	1.300	1.350
Charalá (Santander)	1.531	1.469	1.469	1.458	1.469
Nocaima (Cundinamarca)	1.178	1.181	1.241	1.286	1.372
San Gil (Santander)	1.425	1.300	1.275	1.275	1.375
Socorro (Santander)	1.625	1.500	1.500	1.500	1.500
Villeta (Cundinamarca)	1.221	1.182	1.207	1.258	1.354

Fuente: SIPSA, Ministerio de Agricultura y Desarrollo Rural-DANE. Cálculos: DANE.

En el mercado de San Gil (Santander), ante el aumento de los precios en los mercados vecinos, los productores retomaron las molindas y se registró un alza en las cotizaciones a lo largo de la semana. Para la panela cuadrada morena el kilo se vendió a \$1.375, lo que representó un incremento del 7,84 %.

En Charalá (Santander) ingresó buena cantidad de este producto procedente de la vereda Las Flores del municipio, así como de Páramo y Ocamonte donde hubo buena producción. Sin embargo, la afluencia de

Gráfico 7. Comportamiento del precio de la panela cuadrada morena 2012 (29 de septiembre a 2 de noviembre)

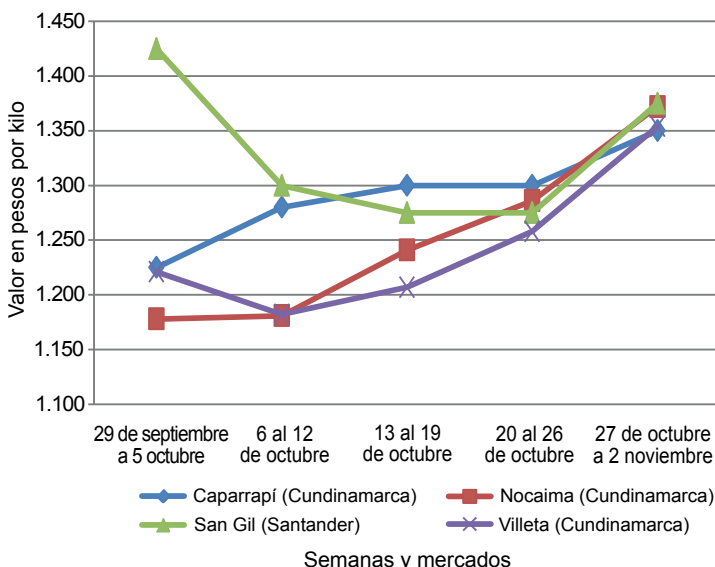

Fuente: SIPSA-DANE-Ministerio de Agricultura y Desarrollo Rural.

compradores fue menor, pues en la zona se está dando la recolección de café.

En Santana (Boyacá) disminuyó la producción de panela esta semana, ya que la cantidad de caña madura no fue suficiente para programar un mayor número de molindas. En el caso de la panela cuadrada blanca, el kilo se vendió a \$1.489, 13,57 % más.

Tabla 3. Precios por kilo de la panela cuadrada blanca 2012 (29 de septiembre a 2 de noviembre)

Mercados	29 de septiembre a 5 de octubre	Octubre			27 de octubre a 2 noviembre
		6 a 12	13 a 19	20 a 26	
Charalá (Santander)	1.531	1.469	1.469	1.458	1.469
Güepsa (Santander)	1.315	1.267	1.273	1.379	1.589
Moniquirá (Boyacá)	1.391	1.262	1.286	1.400	1.553
Puente Nacional (Santander)	1.651	1.698	1.672	1.642	1.701
San Gil (Santander)	1.425	1.300	1.275	1.275	1.367
Santana (Boyacá)	1.325	1.262	1.267	1.311	1.489
Socorro (Santander)	1.500	1.625	1.625	1.625	1.625
Vélez (Santander)	1.333	1.279	1.281	1.296	1.493

Fuente: SIPSA, Ministerio de Agricultura y Desarrollo Rural-DANE. Cálculos: DANE.

En Güepsa (Santander), el volumen de producción de panela fue bajo, pues se registró la misma situación que en Santana (Boyacá). El kilo de panela cuadrada blanca se vendió a \$1.589, 15,21 % más que la semana anterior.

En el mercado de Puente Nacional (Santander) el volumen de producción de panela hoy fue poco, lo que generó un aumento en los precios de 3,59 % para el caso de la panela cuadrada blanca.

En Moniquirá (Boyacá) se produjo menor cantidad de panela que en semanas anteriores, pues la cantidad de cañas maduras es poca. Lo anterior hizo que el precio de la cuadrada blanca subiera un 10,98 %.

Por su parte, en Vélez (Santander) el volumen de producción de panela fue muy poco en comparación con la semana anterior. Los compradores afirmaron que las ventas mejoraron un poco. El mercado fue rápido y se vendió toda la producción.

Tabla 4. Precios por kilo de la panela redonda morena 2012 (29 de septiembre a 2 de noviembre)

Mercados	29 de septiembre a 5 de octubre	Octubre			27 de octubre a 2 noviembre
		6 a 12	13 a 19	20 a 26	
Caparrapí (Cundinamarca)	1.100	1.180	1.200	1.225	1.250

Fuente: SIPSA, Ministerio de Agricultura y Desarrollo Rural-DANE. Cálculos: DANE.



En Caparrapí (Cundinamarca), la panela redonda registró un leve aumento en su precio. El kilo se ofreció a \$1,250, 2,04 % más que la semana anterior. Esta

situación fue motivada por la menor cantidad de panela que ingresó de primera calidad; además hubo una menor producción.