

Comportamiento de los precios

Aumentó ingreso de hortalizas y verduras a mercados mayoristas



Fuente: DANE.

El sistema de Información de Precios y Abastecimiento del Sector Agropecuario (SIPSA) informó que durante la semana del 6 al 12 de octubre, los principales mercados mayoristas del país reportaron una reducción en los precios de las hortalizas y las frutas, mientras subieron los precios de los tubérculos.

En el grupo de las hortalizas se destacó la reducción en las cotizaciones de la cebolla junca, el pepino cohombro, la lechuga Batavia, la espinaca, la coliflor, el repollo blanco, la acelga, el pepino de rellenar, el brócoli, la arveja verde en vaina y el tomate Riogrande. En el caso de la espinaca se registró un incremento de la oferta procedente del oriente antioqueño y la Sabana de Bogotá.

Asimismo, se presentó una reducción en los precios de las frutas producto del comportamiento de los mangos Tommy, común, reina y de azúcar, las naranjas común y Valencia, la curuba larga, la mandarina arrayana, la guanábana, la granadilla, el tomate de

árbol y la mandarina común. En el caso de la naranja Valencia se registró un aumento de las cosechas en San Vicente de Chucurí, Lebrija, Rionegro (Santander), Santa Bárbara, Andes y Jardín (Antioquia).

En cambio, se registró un incremento en los precios de los tubérculos, producto del comportamiento de las papas parda pastusa, única, suprema, capira, nevada, R-12 negra y roja e ICA Huila, las yucas llaneras e ICA y el plátano hartón verde. En el caso de las papas negras se registró una reducción en la oferta procedente desde el altiplano cundiboyacense.

Informe de contexto

Chile, primer abastecedor de manzanas y peras

En el país se comercializan diferentes variedades de frutas, algunas producidas en el mismo y otras importadas. Dentro de los productos que ingresan al territorio nacional se destacan la manzana, el kiwi, el durazno, la pera, la ciruela y la uva, de las cuales la pera y la manzana son las que más se comercializan.

Aparte de la uva, que también se produce en el país, en la zona de La Unión (Valle del Cauca), la manzana y la pera son las más comercializadas a nivel nacional en los mercados mayoristas reportados por el SIPSA, por lo que es importante estudiar como es el comportamiento de sus importaciones, así como de sus precios.

Comportamiento de la importación de frutas

Manzana

Entre 2008 y 2011 se registró un aumento sostenido de las importaciones de manzana. En volumen el aumento fue de 44,28 % para los cuatro años y en valor la cifra fue aún mayor: 54,90 %.

Sin embargo, el aumento no fue sostenido a lo largo de los años y el mayor incremento se observó entre 2009 y 2010 con 17,9 % para el volumen y 23,9 para el valor.

Durante el 2011 el 79,2 % del volumen de manzanas que llegó al país provino de Chile, seguido por Estados

CONTENIDO

	pág.		pág.
Comportamiento de los precios	1	Verduras y hortalizas	5
Informe de contexto	1	Frutas frescas	13
Indicador de abastecimiento	3	Tubérculos, raíces y plátanos	22
Lo que más sube y lo que más baja	4	Granos, carnes y procesados	26

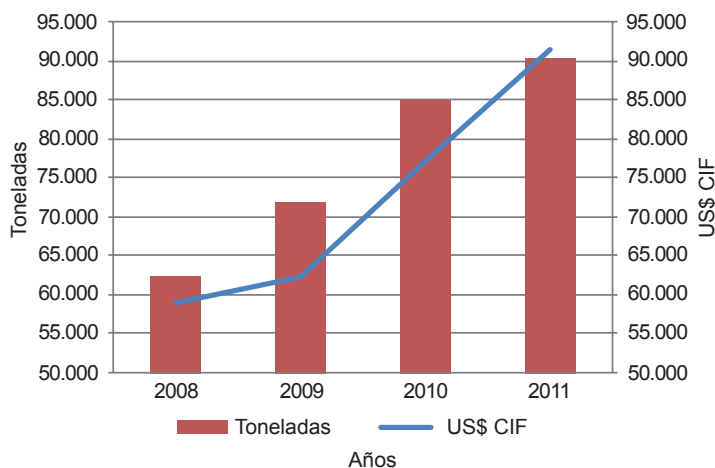
Gráfico 1. Importación de manzana 2008-2011

Fuente: DIAN.

Unidos con el 13,3 %. También llegó variedad de esta fruta procedente de España y Francia; sin embargo, su proporción no alcanzó el 6 %.

Es importante tener en cuenta que el nivel más bajo de ingreso al país se da en los meses de diciembre a febrero, época durante la cual solamente llega producto procedente de Estados Unidos. Durante este periodo, el sur del continente registra una disminución en las cosechas de la fruta.

La cosecha de este fruto se da en los meses más fríos del año, es decir, en invierno, situación que contrasta con las dos principales zonas abastecedoras del mercado nacional, ubicadas en el departamento de Boyacá en las provincias de Centro y Márquez.

Sin embargo, y a pesar de las diferencias en el ingreso de manzana al país mes a mes, el precio implícito¹ de las importaciones es bastante estable. En promedio, para 2010 y 2011 fue de US \$0,97 CIF por kilo.

Es importante anotar que el precio implícito de las importaciones tuvo el mismo comportamiento que el precio mayorista de la manzana roja en la Central Mayorista de Antioquia, en Medellín; se destaca el aumento sostenido de los dos precios a lo largo del 2011.

Pera

Al igual que la manzana, el abastecimiento de pera en los mercados nacionales se soporta mediante la importación del producto. Para el 2011 el mayor nivel de ingreso de esta fruta provino de Chile (71,2%) y de Estados Unidos (23,4%). Una pequeña proporción (5,2%), ingresó desde Argentina.

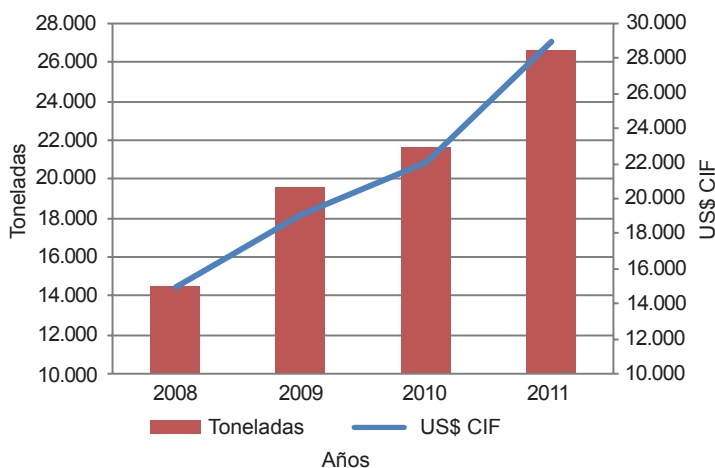
Gráfico 2. Importación de pera 2008-2011

Fuente: DIAN.

Desde 2008 y hasta 2011 se ha dado un crecimiento sostenido de las importaciones de pera, pasando de 14.445 toneladas en 2008 a 26.587 en 2011, lo que representa un 84,1 %. Si se tiene en cuenta el valor de las importaciones, el crecimiento entre estos años es aún superior: 94,6 %.

A diferencia del caso de la manzana, el incremento en las importaciones de pera sí fue constante a lo largo de los cuatro años.

Al país la pera entra durante todo el año, destacándose la mayor cantidad ingresada en los meses de julio y la menor en los enero.

Precios nacionales

Manzana

En el país la producción de manzana, y de otros frutales caducifolios, no es muy amplia y solo se da en algunas zonas de las provincias de Centro y Márquez, en Boyacá, por lo que el mercado nacional debe recurrir a producto importado para satisfacer la demanda interna.

Pera

Los precios mayoristas en Medellín son menos estables que los implícitos, lo cual se puede apreciar gráficamente. Sin embargo, en el mercado de Medellín, estos siguen un mismo patrón: reducciones en el primer semestre del año y alzas en el segundo.

En conclusión, el abastecimiento de pera y manzana en el país se da desde dos países: Chile y Estados Unidos. Además, el ingreso desde estas dos zonas

¹ Este precio hace referencia a la relación del valor de las importaciones y la cantidad importada.

Gráfico 3. Precio de la manzana en Medellín y precio implícito de las importaciones 2010-2011

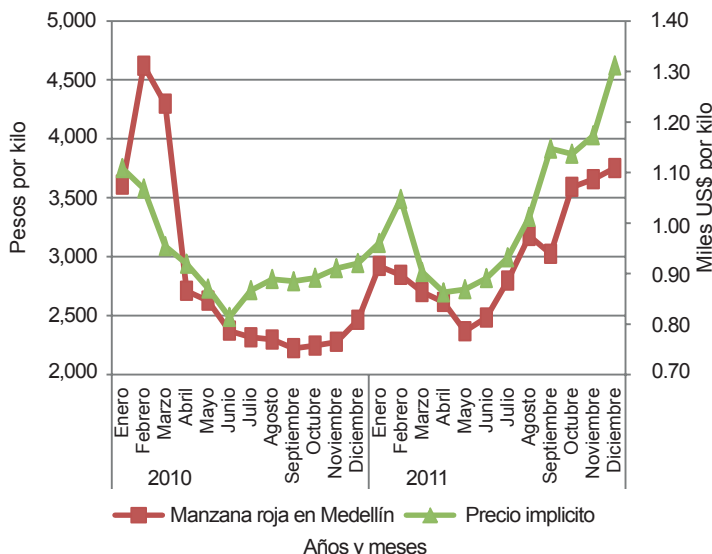

Fuente: DIAN y SIPSA, Ministerio de Agricultura y Desarrollo Rural-DANE. Cálculos: DANE.

productoras se presenta en dos épocas diferentes del año, que coinciden con las temporadas de cosecha que se dan en los meses de invierno.

Gráfico 4. Precio de la pera en Medellín y precio implícito de las importaciones 2010-2011

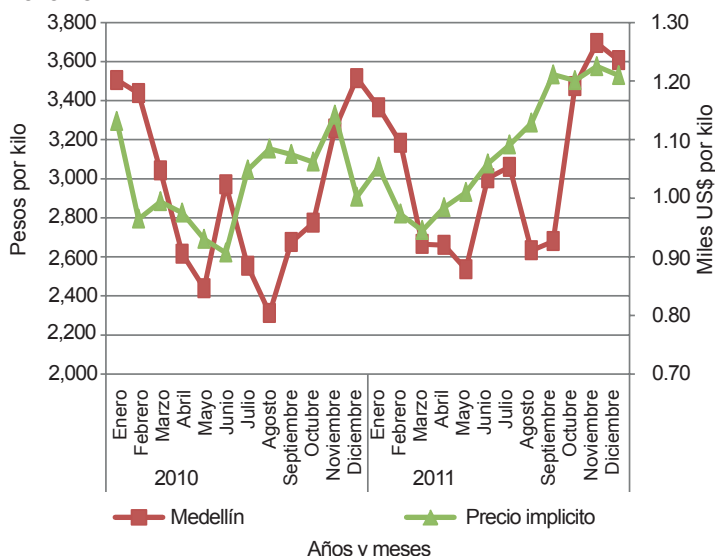

Fuente: DIAN y SIPSA, Ministerio de Agricultura y Desarrollo Rural-DANE. Cálculos: DANE.

En cuanto a los precios, hay un comportamiento similar entre los registrados en los mercados mayoristas del país y los precios implícitos de las importaciones.

Indicador de abastecimiento de alimentos

Cae abastecimiento en Cali, Barranquilla y Armenia



Fuente: DANE

El suministro en las centrales mayoristas de Corabastos, Cavasa, Santa Helena, Barranquillita y Mercar para las semanas del 22 al 28 de septiembre y del 29 de septiembre al 5 de octubre registra un descenso en el abastecimiento del -4,4 % en relación con el total del abastecimiento de los alimentos.

Dicha reducción se explica por la caída en el abastecimiento de Mercar de Armenia con un -18,9 %, Cavasa y Santa Helena en Cali con un -15 % y Barranquillita en Barranquilla con un -10 %. Por el contrario, registra un leve incremento el mercado en Corabastos (0,1 %).

Gráfico 5. Participación porcentual de los diferentes grupos de alimentos que fueron registrados en los mercados de Bogotá, D. C., Cali, Barranquilla y Armenia 2012 (29 de septiembre al 5 de octubre)

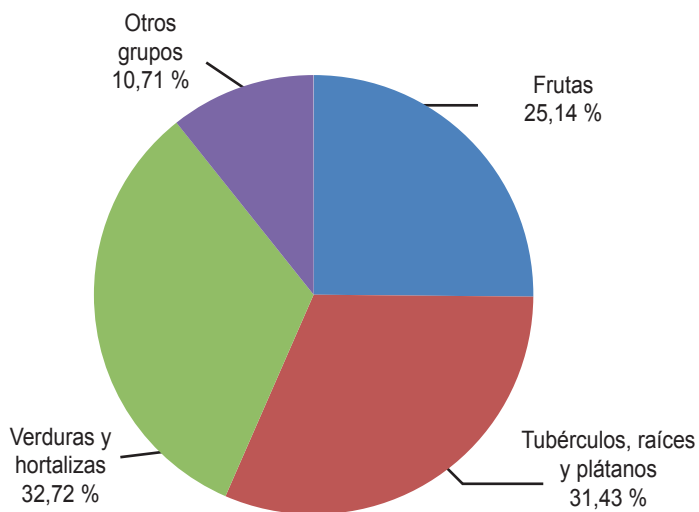

Fuente: SIPSA, Ministerio de Agricultura y Desarrollo Rural-DANE.

El descenso en el abastecimiento en Mercar fue jalonado por las verduras y hortalizas en un -23 %; se destaca la reducción en el ingreso del tomate chonto con -26 % y el repollo blanco con -19 %. Para el caso de Cavasa y Santa Helena se identifica un descenso en el abastecimiento de frutas (-19 %) debido al comportamiento del maracuyá (-23 %), el tomate de árbol (-22 %) y la mandarina común (-20 %) y para el mercado de Barranquillita el grupo de las verduras y hortalizas provocó el descenso con los alimentos como la zanahoria en un -25%, el pimentón con un -24 % y el pepino cohombro con un -19 %.

En contraste, en el mercado de Corabastos se ha dado una mayor entrada para el grupo de las frutas frescas

(11 %); se destaca el aumento de la pitahaya con un 22 %, la uchuva con un 21% y la pera importada con un 18%.

Los grupos con la mayor participación para la semana comprendida entre el 29 de septiembre y el 5 de octubre, para el acumulado de los mercados, son las verduras y hortalizas con 32,7 %, seguidas por los tubérculos, raíces y plátanos con el 31,4 %, las frutas frescas con un 25,1 % y otros grupos entre los que se encuentran las carnes, los procesados, los granos y cereales, los lácteos y huevos y pescados con un 10,7 %.

Lo que más sube, lo que más baja

Ciudades	Lo que más sube	Lo que más baja
Armenia	Pimentón, ahuyama, cebolla cabezona blanca, habichuela, zanahoria, arveja verde en vaina, maracuyá, melón Cantalup, guanábana, guayaba pera, papas suprema y R-12 negra, queso costeño.	Espinaca, ajo, lechuga Batavia, apio, remolacha, mora de Castilla, mango Tommy, mandarina Onecco, tomate de árbol, limón Tahití, curuba larga, lulo, papa criolla limpia, cazuela de mariscos, huevo blanco extra.
Barranquilla	Lechuga Batavia, pepino cohombro, pimentón, arveja verde en vaina, cebolla cabezona blanca, granadilla, maracuyá, mora de Castilla, piña perolera, melón Cantalup, papas única y R-12 roja.	Habichuela, frijol verde en vaina, cebolla cabezona roja peruana, brócoli, ajo importado, coliflor, uva importada, papaya Maradol, tomate de árbol, plátano hartón verde, ñame espinoso, yuca criolla, maíz blanco trillado.
Bogotá, D. C.	Tomates chonto, riñón y larga vida, chócolo mazorca, cebolla cabezona blanca, lechuga Batavia, piña perolera, curuba redonda, uvas red globe nacional e Isabela, manzana verde importada, papas única, R-12 negra y suprema, plátano hartón verde, panela cuadrada morena, arroz de primera.	Pepino de rellenar, brócoli, habichuela, arveja verde en vaina, pepino cohombro, ajo importado, mango Tommy, papaya hawaiana, limón común, naranjas tangelo y común, melón Cantalup, piña gold, lulo, papas sabanera, criolla sucia y limpia, arracacha amarilla, lenteja y garbanzo importado.
Bucaramanga	Tomate riñón, pimentón, remolacha, cebolla cabezona blanca, espinaca, coliflor, zanahoria, maracuyá, limón Tahití, piña perolera, uva Isabela, manzana verde importada, granadilla, papas única, R-12 negra y suprema, panela cuadrada blanca.	Habichuela, acelga, cebolla cabezona roja importada, arveja verde en vaina, repollo blanco, pepino cohombro, mango Tommy, naranja Valencia, fresa, durazno nacional, guanábana, papayas Maradol y melona, papa criolla limpia, arracacha amarilla, frijol calima.
Cali	Cebolla cabezona blanca, rábano rojo, pimentón, brócoli, ahuyama, papaya Maradol, limón Tahití, pera importada, uva Isabela, mora de Castilla, maracuyá, papa criolla sucia, papa roja peruana, papa capira y parda pastusa.	Habichuela, cebolla puerro, chócolo mazorca, tomate larga vida, pepino cohombro, repollo blanco, zanahoria, ajo importado, mango de azúcar, pitahaya, guayaba pera, patilla, lulo, uva red globe nacional, arracacha amarilla.
Cúcuta	Pimentón, tomate Riogrande, cebolla cabezona blanca, piña perolera, mora de Castilla, naranja Valencia, melón Cantalup, pera importada, papas única, suprema y parda pastusa, bocachico criollo fresco, arveja amarilla seca importada.	Habichuela, zanahoria, cebolla puerro, coliflor, arveja y frijol verde en vaina, lechuga Batavia, ahuyama, mango Tommy, naranja común, fresa, granadilla, uva importada, arracacha amarilla, garbanzo importado, piernas de pollo, queso campesino.
Medellín	Pepino cohombro, pimentón, arveja verde en vaina, ahuyama, cebolla cabezona blanca, habichuela, granadilla, lulo, limón Tahití, pitahaya, aguacate papelillo, mandarina Onecco, pera importada, plátano guineo y dominico verde, queso costeño, frijol cargamento rojo.	Brócoli, cebolla junca, lechuga Batavia, remolacha, coliflor, coles, tomate riñón, repollo blanco, mango Tommy, mora de castilla, patilla, mango de azúcar, piña manzana, curuba larga, guanábana, papa criolla limpia, arracacha blanca, piernas de pollo, maíz amarillo y blanco trillado.
Pereira	Pimentón, cebolla cabezona blanca, ahuyama, habichuela, tomate riñón, granadilla, mora de Castilla, naranja tangelo, maracuyá, aguacate papelillo, pera importada, papas única, capira y nevada, arroz de primera, aceite girasol.	Cebolla junca, lechuga Batavia, arveja verde en vaina, coliflor, tomate chonto, zanahoria bogotana, mangos Tommy y reina, guayaba pera, melón Cantalup, uva roja, coco, azúcar sulfitada, maíz blanco trillado.

Verduras y hortalizas

Mejora oferta de hortalizas desde el altiplano cundiboyacense



Fuente: DANE.

El incremento en el volumen de la carga procedente de Mutiscua, Norte de Santander y el altiplano cundiboyacense ocasionó durante esta semana una reducción en los precios del apio en veintitrés de los treinta mercados donde se comercializó el producto. En Bogotá, D. C., el kilo se vendió a \$613, indicando una reducción mayor al 20,00 % frente a la cotización registrada la semana pasada.

Algo similar ocurrió con los precios del ajo importado, las cebollas puerro y cabeza roja peruana, la acelga y el ají dulce. Para el caso particular del ajo importado, el incremento en el ingreso del producto procedente de China jalonó la cotización a la baja en diecisiete de los veintidós mercados que ofrecieron el producto durante esta semana. En Medellín, por ejemplo, el kilo se vendió a \$4.056, 2,98 % menos.

Igual sucedió con las cotizaciones del cilantro y la lechuga Batavia. El primer producto descendió en diecinueve de los treinta y seis mercados donde se ofreció, mientras el segundo producto bajó en veintidós de las treinta y dos mayoristas que lo comercializaron. La amplia oferta procedente de Ocaña, Norte de Santander, Cali, Valle del Cauca y Bogotá, Cundinamarca, provocó la disminución en los precios. El kilo se vendió a \$639 y a \$1.125 en las ciudades de Cúcuta y Manizales, respectivamente, un 9,36 % menos.

Por su parte, la espinaca y la coliflor registraron descensos en sus cotizaciones mayoristas. La primera hortaliza bajó de precio como consecuencia de la poca comercialización

del producto, sumada a la amplia oferta procedente del oriente antioqueño y la Sabana de Bogotá. En las ciudades de Tunja y Villavicencio se vendió el kilo a \$2.000 y a \$1.007 respectivamente, un 9,98 %, en promedio, menos.

También cayeron los precios de la zanahoria bogotana, el pepino de rellenar, la berenjena y el brócoli. Según el reporte del SIPSA, la zanahoria bajó en diez de los doce mercados que ofrecieron la hortaliza, debido a la amplia oferta que llega desde el altiplano cundiboyacense. En Medellín el kilo se vendió a \$454 y cayó un 20,61 % frente a la cotización registrada la semana pasada.

Por el contrario, se observó un aumento en las cotizaciones de la cebolla cabeza blanca, a raíz del menor abastecimiento procedente de Sáchica, Samacá y Toca, Boyacá, sumado a alta demanda por parte del departamento de Santander y Venezuela. En la ciudad de Manizales, el kilo se transó a \$1.233, 7,25 % por encima de la semana pasada.

La cotización del pimentón subió en veintinueve de los cuarenta y un mercados que ofrecieron la hortaliza durante esta semana. Los comerciantes mayoristas atribuyeron esta tendencia a la disminución a la oferta procedente de los departamentos del Valle del Cauca, Huila y Santander. En la central de Cavasa, en Cali, el kilo se vendió a \$1.331, 5,45 % más.

Gráfico 6. Comportamiento de los precios mayoristas del apio 2012 (15 de septiembre a 12 de octubre)

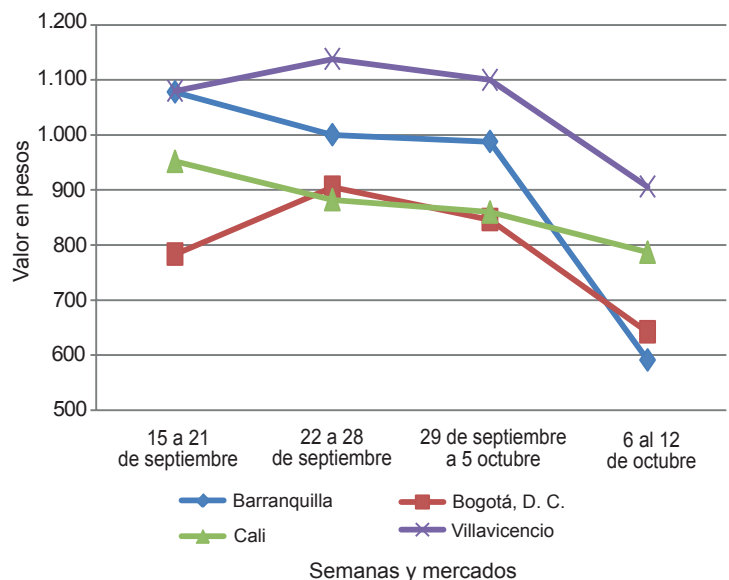

Fuente: SIPSA-DANE-Ministerio de Agricultura y Desarrollo Rural.

**Cuadro 1. Mercados mayoristas. Precios de venta de verduras y hortalizas
2012 (octubre 6 a 12)**

Productos y mercados	Pesos por kilogramo			Tenden- cia	Productos y mercados	Pesos por kilogramo			Tenden- cia
	Mínimo	Máximo	Medio			Mínimo	Máximo	Medio	
Acelga					Ajo (continuación)				
Barranquilla, Barranquillita	3.000	3.000	3.000	+	Medellín, Central				
Bogotá, D. C., Corabastos	500	767	613	-	Mayorista de Antioquia	4.333	5.000	4.846	-
Bucaramanga, Centroabastos	1.300	1.933	1.740	-	Pamplona (Norte de Santander)	3.667	4.000	3.750	+
Cali, Cavasa	1.000	1.000	1.000	-	Pasto (Nariño)	7.000	7.000	7.000	-
Cali, Santa Helena	1.067	1.067	1.067	-	Pereira, Mercasa	3.259	3.333	3.274	=
Cartagena, Bazaruto	2.000	2.500	2.167	-	Sogamoso (Boyacá)	2.800	2.800	2.800	+
Duitama (Boyacá)	600	600	600	++	Tunja (Boyacá)	3.167	3.500	3.417	-
Ibagué, Plaza El Jardín	640	640	640	=	Villavicencio, Llanoabastos	5.800	6.000	5.900	+
Ibagué, Plaza La 21	720	800	773	-	Ajo importado				
Ipiales (Nariño)	350	350	350	=	Barranquilla, Barranquillita	3.300	3.433	3.386	-
Medellín, Central					Barranquilla, Granabastos	3.000	3.233	3.103	-
Mayorista de Antioquia	800	1.000	916	-	Bogotá, D. C., Corabastos	3.500	4.000	3.693	-
Neiva, Surabastos	1.500	1.500	1.500	--	Bucaramanga, Centroabastos	3.450	3.533	3.479	-
Pamplona (Norte de Santander)	1.425	1.450	1.436	+	Buenaventura (Valle del Cauca)	4.450	4.450	4.450	=
Pasto (Nariño)	1.000	1.500	1.333	--	Cali, Cavasa	3.467	3.500	3.483	-
Sogamoso (Boyacá)	1.000	1.000	1.000	=	Cali, Santa Helena	3.533	3.533	3.533	-
Tunja (Boyacá)	1.000	1.100	1.050	+	Cartagena, Bazaruto	3.200	3.250	3.225	-
Villavicencio, Llanoabastos	1.600	2.000	1.850	--	Cúcuta, Cenabastos	4.050	4.050	4.050	-
Ahuyama					Ibagué, Plaza El Jardín	4.500	4.500	4.500	=
Armenia, Mercar	600	600	600	++	Ibagué, Plaza La 21	4.500	5.500	5.000	+
Barranquilla, Barranquillita	481	500	487	-	Ipiales (Nariño)	3.550	3.550	3.550	-
Barranquilla, Granabastos	500	529	510	-	Medellín, Central				
Bogotá, D. C., Corabastos	900	1.000	920	+	Mayorista de Antioquia	3.617	4.250	4.056	-
Bucaramanga, Centroabastos	700	700	700	=	Montería (Córdoba)	3.125	3.275	3.200	-
Buenaventura (Valle del Cauca)	700	700	700	=	Neiva, Surabastos	3.700	3.900	3.810	-
Cali, Cavasa	788	800	794	+	Palmira (Valle del Cauca)	3.533	3.600	3.567	-
Cali, Santa Helena	700	700	700	+	Pamplona (Norte de Santander)	4.750	5.000	4.938	-
Cartagena, Bazaruto	579	605	591	--	Pasto (Nariño)	3.800	3.800	3.800	=
Cartago (Valle del Cauca)	733	733	733	+++	Pereira, Mercasa	3.800	3.933	3.867	-
Cúcuta, Cenabastos	800	800	800	-	Popayán (Cauca)	4.000	4.000	4.000	=
Duitama (Boyacá)	480	480	480	=	Sincelejo (Sucre)	3.233	3.300	3.256	--
Honda (Tolima)	1.200	1.200	1.200	=	Tuluá (Valle del Cauca)	3.900	3.950	3.925	-
Ibagué, Plaza El Jardín	1.000	1.000	1.000	=	Apio				
Ibagué, Plaza La 21	950	1.000	975	+	Armenia, Mercar	1.700	1.700	1.700	-
Manizales (Caldas)	733	767	750	+	Barranquilla, Barranquillita	1.000	1.075	1.025	-
Medellín, Central					Barranquilla, Granabastos	108	1.075	591	---
Mayorista de Antioquia	683	700	690	+	Bogotá, D. C., Corabastos	500	767	613	---
Montería (Córdoba)	425	425	425	+	Bucaramanga, Centroabastos	889	1.000	958	-
Neiva, Surabastos	700	800	720	+	Cali, Cavasa	706	868	787	-
Palmira (Valle del Cauca)	650	700	675	+	Cali, Santa Helena	843	843	843	-
Pamplona (Norte de Santander)	800	800	800	=	Cartagena, Bazaruto	1.000	1.000	1.000	-
Pereira, La 41	800	800	800	++	Cartago (Valle del Cauca)	987	987	987	-
Pereira, Mercasa	750	800	770	+	Chiquinquirá (Boyacá)	1.100	1.100	1.100	=
Popayán (Cauca)	700	700	700	-	Cúcuta, Cenabastos	639	750	712	-
Rionegro (Antioquia)	625	750	679	+	Ibagué, Plaza El Jardín	640	640	640	=
San Gil (Santander)	600	600	600	+	Ibagué, Plaza La 21	800	920	840	-
Sincelejo (Sucre)	400	460	420	=	Ipiales (Nariño)	875	875	875	--
Socorro (Santander)	600	600	600	=	Manizales (Caldas)	1.073	1.073	1.073	+
Sogamoso (Boyacá)	560	560	560	+	Marinilla (Antioquia)	240	275	258	--
Tuluá (Valle del Cauca)	700	700	700	-	Medellín, Central				
Valledupar, Mercabastos	450	450	450	-	Mayorista de Antioquia	333	475	414	-
Valledupar, Mercado Nuevo	500	500	500	+	Medellín, Coomerca	700	700	700	-
AjÍ dulce					Montería (Córdoba)	525	575	550	-
Cartagena, Bazaruto	625	656	646	-	Neiva, Surabastos	1.200	1.200	1.200	-
Medellín, Central					Palmira (Valle del Cauca)	1.250	1.306	1.278	-
Mayorista de Antioquia	1.733	1.933	1.842	+++	Pamplona (Norte de Santander)	917	1.222	1.117	-
Montería (Córdoba)	750	1.000	875	-	Pasto (Nariño)	1.500	2.000	1.833	-
Sincelejo (Sucre)	856	958	897	--	Pereira, La 41	944	972	958	--
Valledupar, Mercabastos	1.200	1.500	1.400	---	Pereira, Mercasa	1.000	1.333	1.189	+
Valledupar, Mercado Nuevo	1.200	1.500	1.400	---	Rionegro (Antioquia)	519	717	637	+
AjÍ topito dulce					Sincelejo (Sucre)	667	733	708	+
Barranquilla, Barranquillita	750	1.000	833	---	Tuluá (Valle del Cauca)	1.250	1.250	1.250	=
Barranquilla, Granabastos	1.250	1.250	1.250	---	Valledupar, Mercabastos	1.000	1.000	1.000	---
Ajo					Villavicencio, Llanoabastos	800	1.025	930	--
Armenia, Mercar	3.267	3.300	3.278	-	Arveja verde en vaina				
Bogotá, D. C., Corabastos	4.867	5.533	5.113	-	Armenia, Mercar	1.787	1.960	1.898	+
Chiquinquirá (Boyacá)	7.000	7.000	7.000	++	Barranquilla, Barranquillita	4.625	4.625	4.625	+
Cúcuta, Cenabastos	4.167	4.167	4.167	=	Barranquilla, Granabastos	3.500	4.000	3.678	++
Duitama (Boyacá)	2.600	2.600	2.600	=	Bogotá, D. C., Corabastos	1.733	2.400	1.990	-
Ibagué, Plaza El Jardín	3.778	3.778	3.778	=	Bucaramanga, Centroabastos	1.667	1.933	1.818	-
Ibagué, Plaza La 21	2.889	3.333	3.074	++	Cajamarca (Tolima)	1.440	1.440	1.440	-
Ipiales (Nariño)	2.875	3.000	2.938	-	Carmen de Viboral, (Antioquia)	1.300	1.300	1.300	++
Manizales (Caldas)	3.625	3.625	3.625	++	Cartago (Valle del Cauca)	1.973	2.347	2.160	+
					Chiquinquirá (Boyacá)	1.500	1.500	1.500	--
					Cúcuta, Cenabastos	2.000	3.100	2.446	--

**Cuadro 1. Mercados mayoristas. Precios de venta de verduras y hortalizas (continuación)
2012 (octubre 6 a 12)**

Productos y mercados	Pesos por kilogramo				Tenden- cia	Productos y mercados	Pesos por kilogramo				Tenden- cia
	Mínimo	Máximo	Medio	Precios			Mínimo	Máximo	Medio	Precios	
Arveja verde en vaina (continuación)						Calabacín (continuación)					
Duitama (Boyacá)	1.800	1.800	1.800		=	Cali, Cavasa	1.000	1.000	1.000		=
El Santuario (Antioquia)	1.350	1.363	1.356		+	Medellín, Central					
Ibagué, Plaza El Jardín	1.360	1.360	1.360		--	Mayorista de Antioquia	775	1.000	872		+
Ibagué, Plaza La 21	1.160	1.440	1.277		---	San Gil (Santander)	627	640	633		-
Ipiales (Nariño)	1.200	1.200	1.200		+	Calabaza					
La Ceja (Antioquia)	1.433	1.433	1.433		++	Bogotá, D. C., Corabastos	400	420	403		+
Manizales (Caldas)	2.375	2.500	2.438		-	Montería (Córdoba)	300	400	350		--
Marinilla (Antioquia)	1.173	1.375	1.274		+	Cebolla cabeza blanca					
Medellín, Central						Armenia, Mercar	1.027	1.140	1.069		+
Mayorista de Antioquia	1.333	1.900	1.575		++	Barranquilla, Barranquillita	1.150	1.265	1.188		+
Medellín, Coomerca	1.600	2.000	1.725		-	Barranquilla, Granabastos	1.130	1.135	1.133		+
Montería (Córdoba)	3.000	3.000	3.000		=	Bogotá, D. C., Corabastos	1.200	1.283	1.223		++
Neiva, Surabastos	1.600	1.680	1.616		---	Bucaramanga, Centroabastos		947	1.100	1.033	+
Palmira (Valle del Cauca)	1.300	1.330	1.315		+	Cajamarca (Tolima)	1.200	1.200	1.200		+++
Pamplona (Norte de Santander)	2.000	2.400	2.130		+	Cali, Cavasa	1.000	1.042	1.021		+
Pereira, La 41	1.560	1.893	1.727		+	Cartago (Valle del Cauca)	1.120	1.127	1.123		+
Pereira, Mercasa	1.920	2.000	1.945		--	Chiquinquirá (Boyacá)		567	733	650	-
Rionegro (Antioquia)	1.350	1.475	1.410		++	Cúcuta, Cenabastos	900	1.100	1.024		+
San Gil (Santander)	1.917	1.938	1.927		-	Duitama (Boyacá)	700	700	700		---
San Vicente (Antioquia)	1.250	1.250	1.250		+++	Ibagué, Plaza El Jardín	1.150	1.150	1.150		++
Socorro (Santander)	2.188	2.458	2.323		-	Ibagué, Plaza La 21		960	1.060	1.010	+
Sogamoso (Boyacá)	1.800	1.900	1.850		+	La Ceja (Antioquia)	1.333	1.367	1.350		++
Sonsón (Antioquia)	1.192	1.192	1.192		-	Manizales (Caldas)	1.200	1.267	1.233		+
Tunja (Boyacá)	1.467	1.533	1.500		--	Medellín, Central					
Villavicencio, Llanoabastos	1.850	2.300	2.040		-	Mayorista de Antioquia	1.242	1.385	1.327		+
Arveja verde en vaina pastusa						Medellín, Coomerca	1.167	1.200	1.183		+
Buenaventura (Valle del Cauca)	2.000	2.000	2.000		=	Montería (Córdoba)	1.133	1.200	1.167		+
Cali, Cavasa	900	1.275	1.091		--	Neiva, Surabastos	1.050	1.250	1.090		+
Cali, Santa Helena	1.487	1.500	1.493		+	Pamplona (Norte de Santander)	1.050	1.150	1.107		+
Manizales (Caldas)	2.083	2.625	2.354		n.d.	Pereira, La 41		990	1.140	1.065	+
Medellín, Central						Pereira, Mercasa	1.133	1.187	1.175		++
Mayorista de Antioquia	1.350	1.450	1.395		+++	Rionegro (Antioquia)	1.118	1.260	1.168		+
Pasto (Nariño)	900	1.000	967		--	San Gil (Santander)		940	980	960	-
Popayán (Cauca)	1.020	1.020	1.020		---	Sincelejo (Sucre)	1.100	1.150	1.133		-
Tuluá (Valle del Cauca)	1.360	1.520	1.440		--	Sogamoso (Boyacá)	1.000	1.000	1.000		=
Berenjena						Tunja (Boyacá)		887	900	893	+
Bogotá, D. C., Corabastos	2.000	2.200	2.050		-	Valledupar, Mercabastos	1.100	1.200	1.156		+
Bucaramanga, Centroabastos	1.250	1.475	1.384		--	Villavicencio, Llanoabastos	1.275	1.300	1.290		+
Cali, Cavasa	1.400	1.400	1.400		-	Cebolla cabeza blanca bogotana					
Cali, Santa Helena	1.833	1.833	1.833		+	Buenaventura (Valle del Cauca)	1.315	1.315	1.315		+
Cartagena, Bazurto	813	1.144	947		+	Cali, Cavasa	1.068	1.135	1.103		+
Cúcuta, Cenabastos	370	444	406		--	Cali, Santa Helena	1.118	1.139	1.128		++
Manizales (Caldas)	2.000	2.000	2.000		=	Tuluá (Valle del Cauca)	1.042	1.042	1.042		-
Medellín, Central						Cebolla cabeza blanca ecuatoriana					
Mayorista de Antioquia	1.467	1.875	1.579		-	Ipiales (Nariño)	800	833	817		+
Montería (Córdoba)	625	708	667		++	Cebolla cabeza blanca importada					
Pamplona (Norte de Santander)	900	900	900		=	Medellín, Central					
Sincelejo (Sucre)	625	733	679		+++	Mayorista de Antioquia	1.340	1.442	1.394		+
Brócoli						Rionegro (Antioquia)	1.111	1.215	1.169		+
Barranquilla, Barranquillita	4.000	4.225	4.150		+	Cebolla cabeza blanca pastusa					
Barranquilla, Granabastos	3.500	3.833	3.667		-	Buenaventura (Valle del Cauca)	1.021	1.042	1.031		+
Bogotá, D. C., Corabastos	700	800	783		---	Pasto (Nariño)		833	938	868	+
Bucaramanga, Centroabastos	1.533	1.833	1.713		-	Cebolla cabeza blanca peruana					
Cali, Cavasa	1.650	2.000	1.844		+	Buenaventura (Valle del Cauca)	1.302	1.302	1.302		+
Cartagena, Bazurto	5.000	5.000	5.000		=	Cali, Cavasa	1.125	1.160	1.139		+
Chiquinquirá (Boyacá)	550	900	725		-	Ipiales (Nariño)		938	990	964	+
Cúcuta, Cenabastos	1.433	1.750	1.546		-	Cebolla cabeza roja ecuatoriana					
Duitama (Boyacá)	600	600	600		---	Ipiales (Nariño)	1.333	1.333	1.333		-
Ibagué, Plaza El Jardín	1.250	1.250	1.250		=	Cebolla cabeza roja importada					
Ibagué, Plaza La 21	750	1.000	917		-	Barranquilla, Barranquillita	1.889	1.972	1.935		-
Ipiales (Nariño)	367	400	383		+	Bucaramanga, Centroabastos	1.667	1.667	1.667		-
Manizales (Caldas)	1.833	1.833	1.833		--	Medellín, Central					
Marinilla (Antioquia)	330	453	391		++	Mayorista de Antioquia	2.060	2.153	2.115		-
Medellín, Central						Montería (Córdoba)	1.725	1.775	1.750		+
Mayorista de Antioquia	733	950	814		---	Palmira (Valle del Cauca)	1.458	1.458	1.458		n.d.
Montería (Córdoba)	3.000	3.000	3.000		-	Tuluá (Valle del Cauca)	1.597	1.597	1.597		-
Neiva, Surabastos	1.900	2.000	1.940		-	Calabacín					
Pamplona (Norte de Santander)	1.650	1.900	1.750		+	Bogotá, D. C., Corabastos	667	667	667		+
Pasto (Nariño)	800	800	800		-						
Sogamoso (Boyacá)	1.000	1.000	1.000		+						
Tunja (Boyacá)	833	967	900		+						
Villavicencio, Llanoabastos	1.633	2.367	2.070		--						

**Cuadro 1. Mercados mayoristas. Precios de venta de verduras y hortalizas (continuación)
2012 (octubre 6 a 12)**

Productos y mercados	Pesos por kilogramo				Tenden- cia	Productos y mercados	Pesos por kilogramo				Tenden- cia
	Mínimo	Máximo	Medio				Mínimo	Máximo	Medio		
Cebolla cabezona roja ocañera						Cebollín chino (continuación)					
Bucaramanga, Centroabastos	2.396	2.396	2.396	=		Cartagena, Bazurto	3.500	4.000	3.833	-	
Cartagena, Bazurto	2.400	2.500	2.433	-		Chócolo mazorca					
Cúcuta, Cenabastos	2.600	2.600	2.600	n.d.		Armenia, Mercar	552	607	589	+	
Montería (Córdoba)	1.550	1.550	1.550	+		Armenia, Retiro	536	543	540	-	
Neiva, Surabastos	1.800	1.980	1.870	+		Barranquilla, Barranquillita	486	676	572	-	
Sincelejo (Sucre)	1.233	1.333	1.300	--		Bogotá, D. C., Corabastos	1.100	1.200	1.128	++	
Cebolla cabezona roja peruana						Bucaramanga, Centroabastos	742	822	778	+	
Barranquilla, Granabastos	1.741	1.917	1.845	-		Buenaventura (Valle del Cauca)	821	821	821	-	
Cali, Cavasa	1.302	1.458	1.380	--		Cajamarca (Tolima)	480	480	480	--	
Cartagena, Bazurto	1.947	2.025	1.979	--		Cali, Cavasa	707	750	726	--	
Ipiales (Nariño)	1.563	1.594	1.578	-		Cali, Santa Helena	810	833	821	++	
Pasto (Nariño)	1.563	1.563	1.563	+		Cartagena, Bazurto	388	500	463	-	
Valledupar, Mercabastos	1.700	1.700	1.700	-		Cúcuta, Cenabastos	394	545	487	+	
Valledupar, Mercado Nuevo	1.600	1.700	1.633	-		Duitama (Boyacá)	773	818	795	-	
Cebolla junca						Honda (Tolima)	1.267	1.267	1.267	++	
Armenia, Mercar	747	747	747	+		Ibagué, Plaza El Jardín	700	700	700	=	
Barranquilla, Granabastos	1.567	1.583	1.578	+		Ibagué, Plaza La 21	720	800	760	-	
Bucaramanga, Centroabastos	500	858	738	-		Manizales (Caldas)	481	486	483	-	
Cartago (Valle del Cauca)	507	613	560	-		Marinilla (Antioquia)	561	586	570	--	
Chiquinquirá (Boyacá)	729	729	729	-		Medellín, Central					
Honda (Tolima)	1.167	1.167	1.167	-		Mayorista de Antioquia	600	667	650	-	
Ibagué, Plaza La 21	1.048	1.214	1.151	--		Medellín, Coomerca	658	689	671	+	
Ipiales (Nariño)	500	500	500	--		Montería (Córdoba)	633	700	667	+	
La Ceja (Antioquia)	720	747	733	-		Neiva, Surabastos	680	784	714	+	
Manizales (Caldas)	640	747	693	--		Pamplona (Norte de Santander)	568	614	585	++	
Medellín, Central						Pasto (Nariño)	857	1.071	1.000	-	
Mayorista de Antioquia	483	720	592	--		Pereira, La 41	638	638	638	=	
Medellín, Coomerca	800	867	821	--		Peñol (Antioquia)	525	564	550	--	
Montería (Córdoba)	1.250	1.479	1.365	++		Rionegro (Antioquia)	476	571	524	+	
Palmira (Valle del Cauca)	369	388	378	+		San Vicente (Antioquia)	552	552	552	-	
Pereira, La 41	244	244	244	--		Sincelejo (Sucre)	566	587	576	+++	
Pereira, La Bella	467	467	467	--		Sogamoso (Boyacá)	636	664	650	+	
Pereira, Mercasa	267	267	267	--		Sonsón (Antioquia)	433	433	433	+	
Rionegro (Antioquia)	717	861	800	+		Tuluá (Valle del Cauca)	714	714	714	+	
Sincelejo (Sucre)	947	1.067	1.007	+++		Villavicencio, Llanoabastos	1.200	1.400	1.287	+	
Sonsón (Antioquia)	533	533	533	--		Cidra					
Tunja (Boyacá)	578	744	675	--		Bogotá, D. C., Corabastos	933	1.000	979	+	
Valledupar, Mercabastos	1.056	1.333	1.157	-		Marinilla (Antioquia)	925	1.050	988	+	
Villavicencio, Llanoabastos	1.087	1.130	1.096	-		Medellín, Central					
Cebolla junca Aquitania						Mayorista de Antioquia	867	1.475	1.100	---	
Barranquilla, Barranquillita	1.133	1.267	1.178	--		San Vicente (Antioquia)	800	800	800	--	
Bogotá, D. C., Corabastos	859	963	898	---		Santa Bárbara (Antioquia)	233	233	233	--	
Bucaramanga, Centroabastos	667	833	767	-		Villavicencio, Llanoabastos	1.200	1.200	1.200	--	
Buenaventura (Valle del Cauca)	900	900	900	---		Cilantro					
Duitama (Boyacá)	500	533	517	+++		Armenia, Mercar	800	1.200	933	++	
Ibagué, Plaza El Jardín	1.333	1.333	1.333	++		Barranquilla, Barranquillita	3.000	5.000	3.667	=	
Neiva, Surabastos	373	507	448	-		Bogotá, D. C., Corabastos	733	1.500	1.003	-	
San Gil (Santander)	1.420	1.520	1.470	--		Bucaramanga, Centroabastos	3.333	5.333	3.969	++	
Sogamoso (Boyacá)	500	500	500	=		Buenaventura (Valle del Cauca)	1.875	1.875	1.875	=	
Cebolla junca Berlín						Cali, Cavasa	750	750	750	-	
Cúcuta, Cenabastos	611	833	694	-		Cali, Santa Helena	750	750	750	+	
Pamplona (Norte de Santander)	633	700	667	-		Cartagena, Bazurto	2.025	2.050	2.042	--	
Cebolla junca Tenerife						Cartago (Valle del Cauca)	2.500	2.833	2.667	+	
Cali, Cavasa	313	500	409	--		Chiquinquirá (Boyacá)	1.750	1.750	1.750	=	
Cali, Santa Helena	550	567	558	+		Cúcuta, Cenabastos	4.000	4.000	4.000	+	
Cebolla junca pastusa						Duitama (Boyacá)	1.333	1.333	1.333	---	
Cali, Cavasa	378	489	433	-		Ipiales (Nariño)	1.600	1.700	1.650	-	
Cali, Santa Helena	459	489	474	+		La Ceja (Antioquia)	1.500	1.500	1.500	=	
Pasto (Nariño)	215	356	294	++		Manizales (Caldas)	2.000	2.600	2.300	-	
Cebolla puerro						Marinilla (Antioquia)	675	1.500	1.088	+++	
Bogotá, D. C., Corabastos	1.800	2.000	1.940	-		Medellín, Central					
Cali, Cavasa	2.000	2.250	2.125	---		Mayorista de Antioquia	450	1.233	758	---	
Cali, Santa Helena	2.633	2.733	2.683	++		Medellín, Coomerca	800	1.000	904	---	
Cúcuta, Cenabastos	1.500	2.000	1.823	--		Montería (Córdoba)	1.500	1.625	1.563	---	
Medellín, Central						Neiva, Surabastos	1.333	4.000	2.933	+	
Mayorista de Antioquia	1.175	1.500	1.407	-		Palmira (Valle del Cauca)	750	750	750	=	
Pamplona (Norte de Santander)	1.750	1.833	1.778	-		Pamplona (Norte de Santander)	900	1.300	1.071	-	
Cebollín chino						Pasto (Nariño)	2.500	4.000	3.500	--	
Barranquilla, Barranquillita	1.500	1.500	1.500	---		Pereira, La 41	917	917	917	-	
						Pereira, Mercasa	500	1.000	600	---	
						Popayán (Cauca)	1.250	1.250	1.250	+++	
						Rionegro (Antioquia)	1.000	1.500	1.254	++	
						San Gil (Santander)	2.000	2.000	2.000	=	
						Socorro (Santander)	2.000	2.000	2.000	=	
						Sogamoso (Boyacá)	2.000	2.000	2.000	++	

Cuadro 1. Mercados mayoristas. Precios de venta de verduras y hortalizas (continuación)
2012 (octubre 6 a 12)

Productos y mercados	Pesos por kilogramo				Tendencia	Productos y mercados	Pesos por kilogramo				Tendencia
	Mínimo	Máximo	Medio	Precios			Mínimo	Máximo	Medio	Precios	
Cilantro (continuación)						Frijol verde cargamanto (continuación)					
Tuluá (Valle del Cauca)		750	750	750	-	Medellín, Central					
Tunja (Boyacá)		667	708	682	-	Mayorista de Antioquia	1.550	1.800	1.671	-	
Valledupar, Mercabastos	2.000	2.500	2.167	---	Medellín, Coomerca	1.533	1.967	1.750	+		
Valledupar, Mercado Nuevo	2.000	3.000	2.333	---	Pasto (Nariño)	1.900	2.000	1.967	+		
Villavicencio, Llanoabastos	1.500	2.000	1.600	--	Peñol (Antioquia)	1.500	1.567	1.522	+		
Coles					Rionegro (Antioquia)	1.533	1.800	1.701	++		
Barranquilla, Barranquillita	2.000	2.000	2.000	=	San Vicente (Antioquia)	1.450	1.450	1.450	++		
Bogotá, D. C., Corabastos	1.000	1.000	1.000	+	Tuluá (Valle del Cauca)	1.920	1.920	1.920	+		
Medellín, Central					Tunja (Boyacá)	1.600	1.650	1.625	-		
Mayorista de Antioquia	700	933	825	-	Frijol verde en vaina						
Montería (Córdoba)	1.560	1.560	1.560	=	Armenia, Mercar	1.867	1.973	1.929	+		
Coliflor					Barranquilla, Barranquillita	4.000	4.000	4.000	-		
Armenia, Mercar	1.963	2.185	2.074	+	Barranquilla, Granabastos	3.500	4.000	3.778	-		
Barranquilla, Barranquillita	3.950	4.225	4.058	-	Bucaramanga, Centroabastos	1.800	2.000	1.919	-		
Barranquilla, Granabastos	3.500	3.833	3.667	-	Buenaventura (Valle del Cauca)	2.500	2.500	2.500	+		
Bogotá, D. C., Corabastos	667	800	734	++	Cajamarca (Tolima)	1.760	1.760	1.760	=		
Bucaramanga, Centroabastos	1.500	1.800	1.670	+	Cartago (Valle del Cauca)	1.733	1.800	1.767	+		
Cali, Cavasa	2.000	2.000	2.000	=	Chiquinquirá (Boyacá)	1.600	1.650	1.625	--		
Cali, Santa Helena	1.600	1.650	1.625	-	Cúcuta, Cenabastos	1.367	1.500	1.425	-		
Cartagena, Bazurto	4.500	5.000	4.833	-	Duitama (Boyacá)	1.200	1.200	1.200	=		
Cartago (Valle del Cauca)	1.227	1.253	1.240	+	Ibagué, Plaza El Jardín	1.600	1.600	1.600	=		
Chiquinquirá (Boyacá)	1.100	1.200	1.150	+++	Ibagué, Plaza La 21	1.760	2.000	1.880	+		
Cúcuta, Cenabastos	1.250	1.750	1.442	--	Ipiales (Nariño)	1.545	1.545	1.545	+++		
Duitama (Boyacá)	600	600	600	---	Manizales (Caldas)	1.900	1.933	1.917	+		
Ipiales (Nariño)	756	767	761	-	Montería (Córdoba)	2.100	2.100	2.100	++		
Manizales (Caldas)	1.350	1.700	1.525	--	Neiva, Surabastos	2.200	2.320	2.296	-		
Marinilla (Antioquia)	950	1.150	1.050	+	Pamplona (Norte de Santander)	1.228	1.260	1.244	+++		
Medellín, Central					Pereira, La 41	1.575	1.850	1.713	+		
Mayorista de Antioquia	1.125	1.933	1.510	--	Pereira, Mercasa	1.700	1.933	1.808	+		
Montería (Córdoba)	3.000	3.000	3.000	-	San Gil (Santander)	1.281	1.292	1.286	-		
Neiva, Surabastos	1.550	1.650	1.590	--	Sincelejo (Sucre)	1.533	1.800	1.622	+		
Palmira (Valle del Cauca)	1.367	1.367	1.367	++	Socorro (Santander)	1.417	1.775	1.596	-		
Pamplona (Norte de Santander)	1.083	1.194	1.160	-	Sogamoso (Boyacá)	1.950	1.950	1.950	-		
Pasto (Nariño)	800	1.500	1.222	++	Tunja (Boyacá)	1.050	1.233	1.179	+		
Pereira, La 41	1.083	1.194	1.139	-	Haba verde						
Pereira, Mercasa	1.111	1.389	1.261	-	Bogotá, D. C., Corabastos	1.100	1.200	1.122	+		
Sogamoso (Boyacá)	900	900	900	++	Cúcuta, Cenabastos	967	1.100	997	-		
Tunja (Boyacá)	1.000	1.200	1.150	--	Duitama (Boyacá)	800	800	800	=		
Villavicencio, Llanoabastos	1.000	1.225	1.130	--	Ipiales (Nariño)	725	725	725	+		
Espinaca					Pamplona (Norte de Santander)	783	793	788	+		
Armenia, Mercar	2.111	2.185	2.148	-	Sogamoso (Boyacá)	800	800	800	+		
Barranquilla, Barranquillita	4.250	4.250	4.250	+	Tunja (Boyacá)	530	620	553	--		
Barranquilla, Granabastos	4.033	4.667	4.350	-	Habichuela						
Bogotá, D. C., Corabastos	767	1.000	880	--	Armenia, Mercar	1.200	1.707	1.520	+		
Bucaramanga, Centroabastos	1.425	1.600	1.498	+	Barranquilla, Barranquillita	1.325	1.738	1.563	--		
Cali, Cavasa	1.500	1.500	1.500	=	Barranquilla, Granabastos	1.450	1.788	1.638	---		
Cartagena, Bazurto	5.500	5.500	5.500	-	Bogotá, D. C., Corabastos	1.173	1.760	1.445	-		
Duitama (Boyacá)	2.000	2.000	2.000	---	Bucaramanga, Centroabastos	675	1.563	1.076	---		
Ibagué, Plaza El Jardín	1.111	1.111	1.111	---	Buenaventura (Valle del Cauca)	1.300	2.100	1.700	---		
Ibagué, Plaza La 21	1.111	1.333	1.259	--	Cajamarca (Tolima)	1.040	1.040	1.040	---		
Ipiales (Nariño)	350	350	350	=	Cali, Cavasa	1.050	1.575	1.313	---		
Manizales (Caldas)	2.333	2.750	2.542	--	Cali, Santa Helena	1.627	2.067	1.847	+		
Marinilla (Antioquia)	558	625	591	+	Cartagena, Bazurto	1.550	1.700	1.608	---		
Medellín, Central					Cartago (Valle del Cauca)	1.173	1.920	1.547	+		
Mayorista de Antioquia	767	1.000	887	+	Chiquinquirá (Boyacá)	1.074	1.667	1.370	+++		
Medellín, Coomerca	1.000	1.267	1.150	---	Cúcuta, Cenabastos	1.000	2.000	1.500	---		
Neiva, Surabastos	1.824	2.235	2.082	+	Duitama (Boyacá)	1.813	1.875	1.844	+++		
Pamplona (Norte de Santander)	1.433	1.467	1.450	-	El Santuario (Antioquia)	700	725	713	+		
Pasto (Nariño)	2.000	3.467	2.822	--	Honda (Tolima)	1.444	1.444	1.444	+		
Sogamoso (Boyacá)	2.667	2.667	2.667	=	Ibagué, Plaza El Jardín	1.440	1.440	1.440	--		
Tunja (Boyacá)	2.000	2.000	2.000	-	Ibagué, Plaza La 21	1.200	1.440	1.333	--		
Villavicencio, Llanoabastos	800	1.233	1.007	--	Ipiales (Nariño)	1.375	1.375	1.375	--		
Frijol verde bolo					La Ceja (Antioquia)	1.100	1.133	1.117	+		
Cúcuta, Cenabastos	2.000	2.425	2.231	-	Manizales (Caldas)	1.547	1.760	1.653	++		
Pamplona (Norte de Santander)	1.783	1.983	1.869	++	Marinilla (Antioquia)	625	658	643	+++		
Frijol verde cargamanto					Medellín, Central						
Bogotá, D. C., Corabastos	1.800	2.200	1.953	-	Mayorista de Antioquia	767	1.000	888	+		
Cali, Cavasa	1.800	1.867	1.829	-	Medellín, Coomerca	933	1.333	1.100	++		
Cali, Santa Helena	1.967	2.000	1.983	-	Montería (Córdoba)	1.200	1.275	1.238	-		
Carmen de Viboral, (Antioquia)	1.400	1.400	1.400	+	Neiva, Surabastos	960	1.440	1.096	---		
El Santuario (Antioquia)	1.450	1.600	1.525	-	Palmira (Valle del Cauca)	1.700	2.000	1.850	+		
La Ceja (Antioquia)	1.733	1.733	1.733	++	Pamplona (Norte de Santander)	1.250	1.438	1.335	+		
Marinilla (Antioquia)	1.475	1.650	1.558	++	Pasto (Nariño)	960	960	960	n.d.		
					Pereira, La 41	1.380	1.813	1.597	+++		
					Pereira, Mercasa	1.300	1.800	1.419	+		

**Cuadro 1. Mercados mayoristas. Precios de venta de verduras y hortalizas (conclusión)
2012 (octubre 6 a 12)**

Productos y mercados	Pesos por kilogramo				Tenden- cia	Productos y mercados	Pesos por kilogramo				Tenden- cia
	Mínimo	Máximo	Medio				Mínimo	Máximo	Medio		
Tomate chonto antioqueño						Tomate Riogrande bumangués					
La Ceja (Antioquia)	1.000	1.050	1.025		--	Barranquilla, Barranquillita	1.340	1.490	1.410		-
Marinilla (Antioquia)	1.031	1.075	1.049		+++	Barranquilla, Granabastos	1.364	1.818	1.596		-
Medellín, Central						Cartagena, Bazurto	1.682	2.170	1.928		++
Mayorista de Antioquia	1.175	1.533	1.354		-	Tomate Riogrande ocañero					
Medellín, Coomerca	1.200	1.500	1.400		-	Barranquilla, Barranquillita	1.040	1.200	1.147		--
Montería (Córdoba)	1.000	1.250	1.125		--	Barranquilla, Granabastos	1.500	2.000	1.675		-
Peñol (Antioquia)	833	975	899		-	Cartagena, Bazurto	1.220	1.580	1.373		-
Rionegro (Antioquia)	1.079	1.275	1.205		++	Zanahoria					
Sonsón (Antioquia)	1.313	1.313	1.313		+++	Armenia, Mercar	867	1.000	922		+
Yarumal (Antioquia)	1.267	1.267	1.267		n.d.	Bogotá, D. C., Corabastos	778	1.000	931		-
Tomate chonto valluno						Bucaramanga, Centroabastos	938	1.104	1.007		+
Buenaventura (Valle del Cauca)	1.250	1.600	1.425		-	Buenaventura (Valle del Cauca)	804	904	854		+
Cali, Cavasa	1.300	1.375	1.331		---	Cajamarca (Tolima)	800	800	800		--
Cali, Santa Helena	1.433	1.467	1.450		+++	Cali, Cavasa	517	600	572		-
Medellín, Central						Cartago (Valle del Cauca)	1.067	1.089	1.078		+
Mayorista de Antioquia	1.175	1.533	1.354		-	Chiquinquirá (Boyacá)	930	930	930		=
Medellín, Coomerca	1.300	1.300	1.300		=	Cúcuta, Cenabastos	600	800	688		---
Palmira (Valle del Cauca)	1.250	1.675	1.463		+++	Duitama (Boyacá)	1.200	1.200	1.200		-
Tuluá (Valle del Cauca)	1.250	1.367	1.308		-	Honda (Tolima)	1.000	1.000	1.000		+
Tomate larga vida						Ibagué, Plaza El Jardín	1.040	1.040	1.040		---
Bogotá, D. C., Corabastos	1.117	1.250	1.200		++	Ibagué, Plaza La 21	912	1.040	963		--
Cali, Cavasa	1.525	1.575	1.550		--	Ipiales (Nariño)	467	478	472		-
Cali, Santa Helena	1.567	1.567	1.567		+	Manizales (Caldas)	821	877	849		-
Chiquinquirá (Boyacá)	640	760	700		+	Neiva, Surabastos	833	900	860		-
Neiva, Surabastos	1.200	1.240	1.216		-	Pamplona (Norte de Santander)	750	967	845		--
Palmira (Valle del Cauca)	1.650	1.750	1.700		+++	Pasto (Nariño)	258	333	308		-
Pasto (Nariño)	1.050	1.050	1.050		+++	Pereira, La 41	635	635	635		++
Popayán (Cauca)	1.489	1.489	1.489		=	Pereira, Mercasa	671	682	673		+
Sogamoso (Boyacá)	800	800	800		=	Popayán (Cauca)	417	417	417		=
Tunja (Boyacá)	1.000	1.050	1.013		--	San Gil (Santander)	1.375	1.420	1.398		-
Villavicencio, Llanoabastos	821	857	848		++	Sincelejo (Sucre)	625	625	625		+
Tomate riñón						Sogamoso (Boyacá)	1.016	1.040	1.028		+
Armenia, Mercar	2.200	2.200	2.200		+	Tuluá (Valle del Cauca)	833	917	875		+
Bogotá, D. C., Corabastos	1.778	1.778	1.778		++	Tunja (Boyacá)	1.000	1.083	1.021		-
Bucaramanga, Centroabastos	1.477	1.591	1.534		+++	Valledupar, Mercabastos	1.167	1.167	1.167		=
Cartago (Valle del Cauca)	1.933	1.933	1.933		+	Villavicencio, Llanoabastos	920	940	925		-
Ipiales (Nariño)	875	875	875		+++	Zanahoria bogotana					
Manizales (Caldas)	1.767	1.800	1.783		=	Barranquilla, Barranquillita	958	1.067	1.015		-
Medellín, Central						Barranquilla, Granabastos	1.088	1.142	1.113		=
Mayorista de Antioquia	1.500	2.000	1.641		-	Buenaventura (Valle del Cauca)	875	875	875		-
Pereira, La 41	1.933	2.000	1.967		+	Cali, Cavasa	1.021	1.083	1.061		-
Pereira, Mercasa	1.933	1.950	1.940		+	Cali, Santa Helena	1.106	1.117	1.111		+
Sincelejo (Sucre)	2.067	2.067	2.067		+	Cartagena, Bazurto	1.083	1.188	1.124		-
Tomate riñón valluno						Cúcuta, Cenabastos	1.042	1.194	1.157		-
Montería (Córdoba)	2.267	2.333	2.300		+	Ibagué, Plaza El Jardín	960	960	960		--
Tomate Riogrande						Pamplona (Norte de Santander)	1.550	1.550	1.550		n.d.
Bucaramanga, Centroabastos	989	1.795	1.374		-	Pereira, La 41	989	989	989		-
Bucaramanga, Mercados del centro	1.400	1.400	1.400		+	Pereira, Mercasa	939	992	968		-
Cúcuta, Cenabastos	1.420	1.795	1.571		+	Tuluá (Valle del Cauca)	958	1.050	1.004		-
Duitama (Boyacá)	1.200	1.200	1.200		+++	Zanahoria larga vida					
Montería (Córdoba)	1.100	1.227	1.163		-	Carmen de Viboral, (Antioquia)	478	478	478		---
Pamplona (Norte de Santander)	1.477	1.742	1.605		+++	El Santuario (Antioquia)	338	412	375		---
San Gil (Santander)	1.147	1.160	1.153		+++	La Ceja (Antioquia)	569	660	614		---
Socorro (Santander)	1.000	1.147	1.073		+++	Marinilla (Antioquia)	450	493	472		-
Sogamoso (Boyacá)	1.000	1.000	1.000		=	Medellín, Central					
Valledupar, Mercabastos	1.250	1.583	1.361		n.d.	Mayorista de Antioquia	392	538	454		---
Valledupar, Mercado Nuevo	1.250	1.667	1.389		n.d.	Medellín, Coomerca	471	588	546		--
						Montería (Córdoba)	559	647	603		-
						Rionegro (Antioquia)	402	588	504		-

Tendencias:

(---) Variación mayor al -20 %
(--) Variación entre -10 % y -20 %
(-) Variación entre 0 % y -10 %

(=) Variación igual a 0 %
(+) Variación entre 0 % y 10 %
(+ +) Variación entre 10 % y 20 %
(+++) Variación mayor al 20 %
(n.d.) No determinado

Frutas Frescas

Buen abastecimiento de mango Tommy



Fuente: DANE

Durante esta semana se registró una disminución en las cotizaciones del mango Tommy en veinticuatro de los veintisiete mercados donde se comercializó esta fruta. Esta situación obedeció al incremento en la oferta proveniente de los departamentos de Cundinamarca, Tolima y Cesar. En la Central Mayorista de Antioquia, Medellín, el kilo se negoció a \$1.930, un 15,95 % menos con relación a la semana pasada.

De igual forma disminuyeron los precios de las naranjas común y Valencia, la curuba larga, la guanábana, el durazno nacional, la granadilla, el tomate de árbol, la papaya Maradol y la mandarina arrayana. En el caso de la naranja Valencia, el inicio de las cosechas en los municipios de San Vicente de Chucurí, Lebrija y Rio Negro, en Santander, sumado al mayor ingreso proveniente de los municipios Santa Bárbara, Andes y Jardín en Antioquia, ocasionó que las cotizaciones descendieran en dieciséis de los veintinueve mercados donde se ofreció esta fruta. En las ciudades de Bucaramanga y Manizales, por ejemplo, se vendió el kilo a \$527 y a \$600, un 6,44 % menos.

Por su parte la mandarina arrayana presentó una disminución de su precio en diez de los trece mercados donde se transó gracias a la mayor oferta proveniente de los departamentos de Santander y Boyacá. En la ciudad Bogotá, D. C., su cotización se redujo en más de 5,00 %, y el kilo se vendió \$1.488. Lo mismo ocurrió con la granadilla gracias al mayor nivel de carga que ingresó desde Antioquia, Valle del Cauca y Huila, lo que ocasionó un descenso en sus precios en quince de los veintinueve mercados donde se comercializó esta se-

mana. En Cúcuta, por ejemplo, el kilo se transó a \$ 2.449, 3,86 % menos que la semana pasada.

En cambio subieron las cotizaciones de la mora de Castilla, la pera importada, el maracuyá, la manzana royal gala importada, el lulo, la guayaba pera, el melón Cantalup, la mandarina Onecco y la piña perolera. Para esta última, por ejemplo, el menor volumen de carga recibido desde Lebrija y Girón (Santander) ocasionó un alza de sus cotizaciones en doce de los diecisiete mercados donde se comercializó. En Montería y en Bucaramanga, por ejemplo, el kilo se pagó a \$929 y a \$688, indicando un incremento del 12,75 % con respecto a la semana anterior.

En el caso de la pera importada, se observó un alza en su precio en veinte de los treinta y un mercados donde se vendió, situación ocasionada por el menor nivel de ingreso desde Chile. En Pereira, por ejemplo, el kilo se vendió a \$2.958, 5,03 %, en promedio más que la semana pasada. Por último, se registró un aumento en las cotizaciones de la maracuyá, debido a que las condiciones climáticas afectaron la producción en el departamento del Valle del Cauca. En las ciudades de Cali y Bucaramanga, por ejemplo, el precio por kilo se incrementó en más de 7,00 %, vendiéndose el kilo a \$1.788 y a \$2.728, respectivamente.

Gráfico 7. Comportamiento de los precios mayoristas del mango Tommy 2012 (15 de septiembre a 12 de octubre)

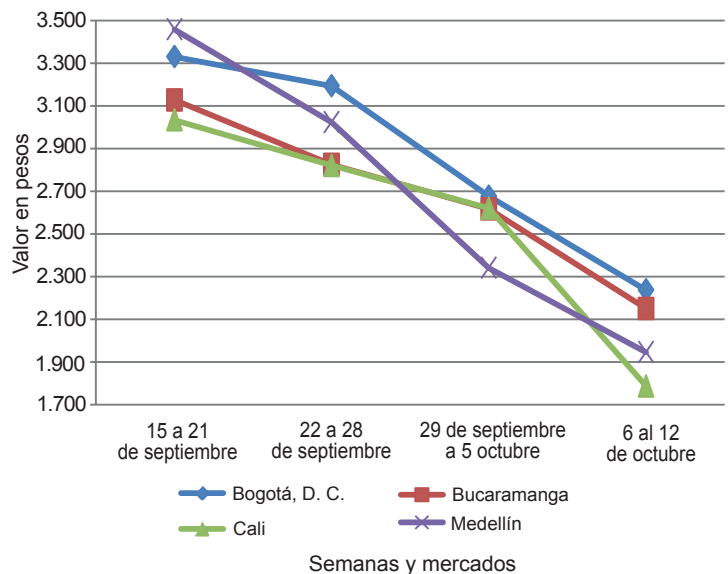

Fuente: SIPSA-DANE-Ministerio de Agricultura y Desarrollo Rural.

Cuadro 2. Mercados mayoristas. Precios de venta de frutas frescas 2012 (octubre 6 a 12)

Productos y mercados	Pesos por kilogramo				Tendencia	Productos y mercados	Pesos por kilogramo				Tendencia
	Mínimo	Máximo	Medio	Precios			Mínimo	Máximo	Medio	Precios	
Aguacate común						Banano criollo (continuación)					
Armenia, Mercar	2.367	2.433	2.411		-	Manizales (Caldas)	388	388	388		-
Buenaventura (Valle del Cauca)	2.700	2.700	2.700		=	Medellín, Central					
Cartagena, Bazurto	3.200	3.400	3.292		-	Mayorista de Antioquia	713	765	732		+
Cúcuta, Cenabastos	3.000	3.000	3.000		=	Medellín, Coomerca	500	500	500		++
Honda (Tolima)	1.600	1.600	1.600		=	Neiva, Surabastos	700	720	712		-
Manizales (Caldas)	2.250	2.600	2.425		n.d.	Palmira (Valle del Cauca)	550	550	550		-
Medellín, Central						Pamplona (Norte de Santander)	492	511	502		+
Mayorista de Antioquia	2.000	2.100	2.033		+	Pereira, La 41	563	563	563		=
Montería (Córdoba)	2.000	2.000	2.000		n.d.	Pereira, Mercasa	538	538	538		=
Pasto (Nariño)	4.000	4.000	4.000		=	Rionegro (Antioquia)	638	700	673		+
Santa Bárbara (Antioquia)	1.611	1.611	1.611		++	San Gil (Santander)	400	427	413		-
Sincelejo (Sucre)	3.000	3.500	3.333		++	Santa Bárbara (Antioquia)	317	383	350		-
Tunja (Boyacá)	2.000	2.240	2.160		+	Socorro (Santander)	400	400	400		-
Villavicencio, Llanoabastos	2.214	2.286	2.250		+	Tuluá (Valle del Cauca)	500	500	500		=
						Yarumal (Antioquia)	333	333	333		n.d.
Aguacate Hass						Banano Urabá					
Bogotá, D. C., Corabastos	3.600	3.933	3.753		-	Barranquilla, Barranquillita	300	360	340		-
La Ceja (Antioquia)	1.867	2.000	1.933		-	Bogotá, D. C., Corabastos	750	800	771		-
Medellín, Central						Bucaramanga, Centroabastos	825	833	828		+
Mayorista de Antioquia	2.667	3.000	2.844		+	Cartagena, Bazurto	520	520	520		=
Rionegro (Antioquia)	2.150	2.500	2.330		+	Chiquinquirá (Boyacá)	900	900	900		=
Tunja (Boyacá)	2.800	3.000	2.913		-	Duitama (Boyacá)	800	800	800		=
						Medellín, Central					
Aguacate papaillo						Mayorista de Antioquia	745	753	748		-
Armenia, Mercar	3.367	3.433	3.389		-	Medellín, Coomerca	350	350	350		+
Armenia, Retiro	2.700	2.900	2.800		-	Montería (Córdoba)	750	750	750		=
Bogotá, D. C., Corabastos	4.067	4.433	4.200		+	Pamplona (Norte de Santander)	900	1.000	951		-
Buenaventura (Valle del Cauca)	3.300	3.300	3.300		-	Sogamoso (Boyacá)	875	875	875		+
Cali, Cavasa	3.300	3.450	3.371		+	Tunja (Boyacá)	825	825	825		+
Cali, Santa Helena	3.333	3.333	3.333		+	Villavicencio, Llanoabastos	600	600	600		-
Cartago (Valle del Cauca)	3.033	3.233	3.133		-						
Duitama (Boyacá)	3.500	3.500	3.500		n.d.	Borojó					
Ibagué, Plaza El Jardín	3.250	3.250	3.250		+	Bogotá, D. C., Corabastos	3.600	3.933	3.709		-
Ibagué, Plaza La 21	3.250	3.500	3.388		+	Bucaramanga, Centroabastos	4.167	4.333	4.250		-
La Ceja (Antioquia)	1.967	2.000	1.983		+	Cúcuta, Cenabastos	4.500	4.500	4.500		+
Manizales (Caldas)	2.667	3.000	2.833		-	Medellín, Central					
Manizales (Antioquia)	1.700	2.150	1.925		--	Mayorista de Antioquia	2.875	2.950	2.936		+
Medellín, Central						Montería (Córdoba)	3.000	3.000	3.000		=
Mayorista de Antioquia	3.200	3.367	3.290		+	Pamplona (Norte de Santander)	5.000	5.000	5.000		=
Neiva, Surabastos	3.250	3.250	3.250		-						
Pereira, La 41	3.167	3.500	3.333		++	Breva					
Pereira, Mercasa	3.000	3.100	3.053		+	Bucaramanga, Centroabastos	2.200	2.800	2.494		+
Peñol (Antioquia)	1.750	2.000	1.833		-	Cajamarca (Tolima)	2.800	2.800	2.800		++
Rionegro (Antioquia)	2.450	2.550	2.500		+	Cúcuta, Cenabastos	1.500	1.500	1.500		++
San Vicente (Antioquia)	1.900	1.900	1.900		-	Medellín, Central					
Sogamoso (Boyacá)	4.500	4.500	4.500		=	Mayorista de Antioquia	2.950	3.175	3.067		+
Tuluá (Valle del Cauca)	2.900	2.900	2.900		-						
Villavicencio, Llanoabastos	4.000	4.125	4.063		-	Ciruela negra chilena					
						Bucaramanga, Centroabastos	5.273	5.455	5.333		+
Badea						Cúcuta, Cenabastos	7.000	7.000	7.000		=
Bucaramanga, Centroabastos	1.375	1.500	1.480		+++	Tunja (Boyacá)	5.833	6.389	6.111		-
Ibagué, Plaza La 21	1.200	1.200	1.200		-						
						Ciruela roja					
Banano bocadillo						Bucaramanga, Centroabastos	1.867	1.950	1.888		-
Bogotá, D. C., Corabastos	1.125	1.146	1.135		-	Cúcuta, Cenabastos	3.000	3.000	3.000		=
Medellín, Central						Medellín, Central					
Mayorista de Antioquia	675	675	675		=	Mayorista de Antioquia	2.233	2.400	2.297		-
Santa Bárbara (Antioquia)	556	667	611		+++	Neiva, Surabastos	1.860	1.960	1.880		+
Tunja (Boyacá)	1.462	1.615	1.577		+	Pamplona (Norte de Santander)	2.500	2.500	2.500		=
						Socorro (Santander)	3.000	3.000	3.000		=
Banano criollo						Tunja (Boyacá)	1.227	1.373	1.330		-
Armenia, Mercar	417	417	417		--						
Armenia, Retiro	310	344	333		++	Coco					
Barranquilla, Barranquillita	240	360	315		-	Armenia, Mercar	1.333	1.333	1.333		=
Bogotá, D. C., Corabastos	1.000	1.000	1.000		=	Bogotá, D. C., Corabastos	2.267	2.333	2.280		+
Bucaramanga, Centroabastos	800	833	825		-	Bucaramanga, Centroabastos	2.167	2.167	2.167		=
Buenaventura (Valle del Cauca)	700	700	700		=	Buenaventura (Valle del Cauca)	833	833	833		=
Cajamarca (Tolima)	500	500	500		--	Cali, Cavasa	1.212	1.333	1.303		-
Cali, Cavasa	600	600	600		=	Cartagena, Bazurto	1.850	1.900	1.867		+
Cali, Santa Helena	600	600	600		+	Cartago (Valle del Cauca)	1.244	1.267	1.256		+
Cartago (Valle del Cauca)	440	467	453		+	Cúcuta, Cenabastos	1.000	1.000	1.000		=
Chiquinquirá (Boyacá)	1.000	1.000	1.000		-	Ibagué, Plaza La 21	2.000	2.000	2.000		=
Cúcuta, Cenabastos	792	833	802		-	Manizales (Caldas)	1.484	1.548	1.516		-
Honda (Tolima)	933	933	933		+	Medellín, Central					
Ibagué, Plaza La 21	400	460	430		--	Mayorista de Antioquia	1.462	1.462	1.462		+
Ipiales (Nariño)	556	556	556		=	Montería (Córdoba)	1.300	1.333	1.311		-
La Ceja (Antioquia)	500	550	525		-	Palmira (Valle del Cauca)	1.111	1.111	1.111		=
La Virginia (Risaralda)	320	330	324		+						

**Cuadro 2. Mercados mayoristas. Precios de venta de frutas frescas (continuación)
 2012 (octubre 6 a 12)**

Productos y mercados	Pesos por kilogramo				Tendencia	Productos y mercados	Pesos por kilogramo				Tendencia
	Mínimo	Máximo	Medio	Precios			Mínimo	Máximo	Medio	Precios	
Guayaba común (continuación)						Limón común (continuación)					
Cúcuta, Cenabastos	933	970	947		+	Bucaramanga, Centroabastos	1.533	1.667	1.600		+
Honda (Tolima)	1.500	1.500	1.500		+++	Bucaramanga, Mercados del centro	2.000	2.000	2.000		n.d.
Pamplona (Norte de Santander)	808	833	830		+	Buenaventura (Valle del Cauca)	3.000	3.300	3.150		-
Sincelejo (Sucre)	1.200	1.360	1.298		+	Cartago (Valle del Cauca)	2.133	2.233	2.183		-
Valledupar, Mercabastos	1.000	1.000	1.000		=	Cúcuta, Cenabastos	1.714	1.714	1.714		=
						Honda (Tolima)	1.600	1.600	1.600		++
Guayaba manzana						Ibagué, Plaza El Jardín	1.920	1.920	1.920		n.d.
Cali, Cavasa	1.550	1.550	1.550		-	Ibagué, Plaza La 21	1.600	1.920	1.780		-
Manizales (Caldas)	1.150	1.400	1.275		--	Medellín, Central					
Medellín, Central						Mayorista de Antioquia	2.433	2.450	2.435		-
Mayorista de Antioquia	1.475	1.500	1.498		+	Medellín, Coomerca	1.200	1.400	1.308		++
Pereira, La 41	1.150	1.233	1.192		-	Montería (Córdoba)	786	952	865		-
Pereira, Mercasa	1.200	1.267	1.237		+	Neiva, Surabastos	1.600	1.760	1.664		-
Rionegro (Antioquia)	1.550	1.667	1.582		-	Pamplona (Norte de Santander)	2.453	2.507	2.467		+
Tuluá (Valle del Cauca)	1.450	1.450	1.450		-	Pereira, La 41	2.200	2.300	2.250		+
						Pereira, Mercasa	1.144	1.186	1.157		---
Guayaba pera						Rionegro (Antioquia)	1.500	2.200	1.950		+
Armenia, Mercar	833	925	886		+	Sincelejo (Sucre)	1.033	1.133	1.083		+
Barranquilla, Barranquillita	1.525	1.575	1.556		-	Sincelejo (Sucre)	680	2.160	1.293		+++
Barranquilla, Granabastos	1.425	1.575	1.508		+	Villavicencio, Llanoabastos	2.000	2.000	2.000		+
Bucaramanga, Centroabastos	560	690	619		-						
Buenaventura (Valle del Cauca)	1.400	1.400	1.400		=	Limón común Ciénaga					
Cali, Cavasa	675	1.025	856		--	Barranquilla, Barranquillita	1.344	1.375	1.365		+
Cali, Santa Helena	833	850	842		--	Cartagena, Bazurto	1.267	1.478	1.337		-
Cartagena, Bazurto	1.550	1.600	1.575		+	Valledupar, Mercado Nuevo	1.280	1.400	1.340		n.d.
Cartago (Valle del Cauca)	933	1.000	967		-						
Chiquinquirá (Boyacá)	1.450	1.450	1.450		+++	Limón común valluno					
Duitama (Boyacá)	1.800	1.800	1.800		+	Cali, Cavasa	1.167	1.667	1.417		--
Ibagué, Plaza El Jardín	1.600	1.600	1.600		++	Tuluá (Valle del Cauca)	1.167	1.417	1.292		-
Ibagué, Plaza La 21	1.300	1.400	1.325		+						
Ipiales (Nariño)	1.233	1.267	1.250		-	Limón mandarino					
La Ceja (Antioquia)	1.067	1.067	1.067		+	Armenia, Mercar	1.067	1.133	1.111		-
Manizales (Caldas)	917	1.400	1.158		---	Ibagué, Plaza La 21	850	900	875		-
Medellín, Central						La Ceja (Antioquia)	400	550	475		-
Mayorista de Antioquia	825	1.000	952		+	Medellín, Central					
Medellín, Coomerca	800	983	902		+	Mayorista de Antioquia	825	900	880		++
Neiva, Surabastos	1.000	1.000	1.000		+++	Medellín, Coomerca	600	600	600		+
Palmira (Valle del Cauca)	1.000	1.000	1.000		=	Peñol (Antioquia)	300	327	317		+
Pasto (Nariño)	1.100	1.100	1.100		+	Santa Bárbara (Antioquia)	275	367	321		-
Pereira, La 41	933	967	950		-						
Pereira, Mercasa	875	925	900		-	Limón Tahití					
Popayán (Cauca)	1.100	1.100	1.100		=	Armenia, Mercar	1.667	1.733	1.689		-
Rionegro (Antioquia)	1.125	1.217	1.157		-	Bogotá, D. C., Corabastos	2.190	2.571	2.448		-
Socorro (Santander)	2.000	2.000	2.000		=	Bucaramanga, Centroabastos	1.480	1.600	1.557		++
Sogamoso (Boyacá)	1.000	1.100	1.050		-	Cali, Cavasa	1.825	2.050	1.938		+
Tuluá (Valle del Cauca)	1.000	1.100	1.050		=	Cali, Santa Helena	1.800	1.800	1.800		=
Tunja (Boyacá)	1.111	1.389	1.292		+++	Cartago (Valle del Cauca)	1.933	1.967	1.950		-
Villavicencio, Llanoabastos	1.375	1.450	1.419		+++	Cúcuta, Cenabastos	1.667	1.667	1.667		=
						Duitama (Boyacá)	1.600	1.600	1.600		++
Gulupa						Ibagué, Plaza La 21	1.920	2.240	2.130		+
Bogotá, D. C., Corabastos	1.200	1.333	1.244		+	Manizales (Caldas)	1.300	1.467	1.383		+
						Medellín, Central					
Higo						Mayorista de Antioquia	1.975	2.350	2.139		++
Bogotá, D. C., Corabastos	3.500	3.500	3.500		-	Medellín, Coomerca	1.733	2.267	2.029		++
Medellín, Central						Neiva, Surabastos	1.480	1.600	1.536		+
Mayorista de Antioquia	2.125	2.400	2.239		-	Pamplona (Norte de Santander)	1.458	1.569	1.495		-
Sonsón (Antioquia)	1.600	1.600	1.600		---	Pasto (Nariño)	1.900	1.900	1.900		-
						Pereira, La 41	1.400	1.400	1.400		--
Kiwi						Pereira, Mercasa	1.750	1.867	1.837		+
Bogotá, D. C., Corabastos	2.633	2.775	2.738		-	Rionegro (Antioquia)	1.875	2.350	2.221		-
Bucaramanga, Centroabastos	2.675	2.800	2.723		-	San Gil (Santander)	1.000	1.000	1.000		=
Chiquinquirá (Boyacá)	3.100	3.100	3.100		=	Santa Bárbara (Antioquia)	813	944	878		-
Cúcuta, Cenabastos	5.000	5.000	5.000		=	Tunja (Boyacá)	1.800	2.000	1.950		-
Ibagué, Plaza La 21	3.200	3.800	3.425		+++	Villavicencio, Llanoabastos	1.600	1.700	1.635		-
Manizales (Caldas)	2.900	2.900	2.900		-						
Medellín, Central						Lulo					
Mayorista de Antioquia	2.963	3.088	3.038		-	Armenia, Mercar	1.467	1.633	1.578		-
Neiva, Surabastos	3.100	3.300	3.180		-	Barranquilla, Barranquillita	2.750	2.850	2.800		+
Pamplona (Norte de Santander)	6.000	6.000	6.000		=	Barranquilla, Granabastos	2.325	2.725	2.583		+
Pasto (Nariño)	3.111	3.111	3.111		=	Bogotá, D. C., Corabastos	1.800	1.800	1.800		-
Popayán (Cauca)	3.000	3.000	3.000		=	Bucaramanga, Centroabastos	1.620	1.800	1.692		-
San Gil (Santander)	4.000	4.000	4.000		=	Buenaventura (Valle del Cauca)	2.000	2.000	2.000		+
Socorro (Santander)	4.000	4.000	4.000		=	Cajamarca (Tolima)	1.600	1.600	1.600		+++
Tunja (Boyacá)	2.889	2.944	2.931		-	Cali, Cavasa	1.575	1.600	1.588		-
						Cali, Santa Helena	1.550	1.600	1.575		+
Limón común						Cartagena, Bazurto	2.453	2.560	2.507		+
Armenia, Mercar	2.000	2.500	2.333		-	Cartago (Valle del Cauca)	1.600	1.667	1.633		-
Bogotá, D. C., Corabastos	1.571	1.762	1.662		-	Chiquinquirá (Boyacá)	1.417	1.550	1.483		+++

Cuadro 2. Mercados mayoristas. Precios de venta de frutas frescas (continuación)
2012 (octubre 6 a 12)

Productos y mercados	Pesos por kilogramo				Tenden- cia	Productos y mercados	Pesos por kilogramo				Tenden- cia
	Mínimo	Máximo	Medio	Precios			Mínimo	Máximo	Medio	Precios	
Melón Cantalup (continuación)						Naranja Valencia					
Montería (Córdoba)	2.000	2.000	2.000		+	Armenia, Mercar	500	500	500		=
Pamplona (Norte de Santander)	1.900	1.950	1.931		+	Armenia, Retiro	420	433	425		-
Pasto (Nariño)	2.000	2.000	2.000		+	Barranquilla, Barranquillita	1.000	1.000	1.000		=
Pereira, La 41	1.500	1.525	1.513		-	Bogotá, D. C., Corabastos	1.061	1.091	1.082		+
Pereira, Mercasa	1.600	1.750	1.660		+	Bucaramanga, Centroabastos	507	540	527		-
San Gil (Santander)	1.400	1.400	1.400		=	Buenaventura (Valle del Cauca)	900	900	900		=
Socorro (Santander)	1.400	1.400	1.400		+	Cali, Cavasa	687	700	695		-
Sogamoso (Boyacá)	1.800	1.800	1.800		=	Cali, Santa Helena	720	733	727		-
Tuluá (Valle del Cauca)	1.100	1.167	1.133		=	Cartagena, Bazaruto	1.000	1.000	1.000		+++
Tunja (Boyacá)	1.750	1.900	1.788		-	Cartago (Valle del Cauca)	587	620	603		+
Valledupar, Mercado Nuevo	2.000	2.000	2.000		=	Cúcuta, Cenabastos	707	750	726		+
Villavicencio, Llanoabastos	1.925	2.000	1.981		-	Duitama (Boyacá)	771	771	771		---
						Ibagué, Plaza La 21	740	800	770		+++
						Ipiales (Nariño)	400	400	400		=
						La Ceja (Antioquia)	1.100	1.167	1.133		-
						Manizales (Caldas)	600	600	600		-
Mora de Castilla						Papaya hawaiana					
Armenia, Mercar	2.400	2.400	2.400		--	Bogotá, D. C., Corabastos	852	986	915		--
Barranquilla, Barranquillita	2.695	3.187	2.967		-	Cali, Cavasa	1.333	1.333	1.333		=
Barranquilla, Granabastos	2.870	3.350	3.117		+	Chiquinquirá (Boyacá)	1.000	1.000	1.000		=
Bogotá, D. C., Corabastos	2.359	2.769	2.509		+	Duitama (Boyacá)	900	900	900		=
Bucaramanga, Centroabastos	2.050	2.540	2.289		-	La Ceja (Antioquia)	615	710	663		-
Buenaventura (Valle del Cauca)	3.000	3.000	3.000		+	Medellín, Central					
Cali, Cavasa	2.720	2.800	2.773		+	Mayorista de Antioquia	650	750	681		-
Cali, Santa Helena	2.240	2.267	2.253		+++	Medellín, Coomerca	700	700	700		=
Cartagena, Bazaruto	2.681	2.852	2.772		+	Montería (Córdoba)	480	480	480		=
Cartago (Valle del Cauca)	2.333	2.400	2.367		++	Neiva, Surabastos	1.880	2.000	1.940		+
Chiquinquirá (Boyacá)	1.714	2.071	1.893		++	Palmira (Valle del Cauca)	2.400	2.400	2.400		+
Cúcuta, Cenabastos	2.280	2.440	2.335		+	Pamplona (Norte de Santander)	1.653	1.893	1.747		-
Duitama (Boyacá)	2.000	2.000	2.000		=	Pasto (Nariño)	1.040	1.200	1.093		+
El Santuario (Antioquia)	1.500	1.800	1.650		-	Pereira, La 41	1.900	2.250	2.075		++
Ibagué, Plaza La 21	2.000	2.400	2.250		+	Pereira, Mercasa	2.050	2.133	2.090		++
Ipiales (Nariño)	1.133	1.200	1.167		+	Popayán (Cauca)	2.133	2.320	2.227		--
La Ceja (Antioquia)	1.500	1.567	1.533		=	Rionegro (Antioquia)	1.675	2.300	1.908		+
Manizales (Caldas)	2.500	2.500	2.500		+	San Gil (Santander)	1.653	1.653	1.653		-
Marinilla (Antioquia)	1.650	1.850	1.750		++	Socorro (Santander)	2.000	2.000	2.000		+++
Medellín, Central						Sogamoso (Boyacá)	3.000	3.000	3.000		=
Mayorista de Antioquia	2.075	2.375	2.157		--	Tuluá (Valle del Cauca)	1.840	2.160	2.000		++
Medellín, Coomerca	2.200	2.250	2.217		-	Tunja (Boyacá)	2.300	2.500	2.375		+
Montería (Córdoba)	2.444	2.667	2.556		-	Valledupar, Mercabastos	2.800	3.200	3.027		--
Neiva, Surabastos	1.880	2.000	1.940		+						
Palmira (Valle del Cauca)	2.400	2.400	2.400		+	Papaya Maradol					
Pamplona (Norte de Santander)	1.653	1.893	1.747		-	Armenia, Mercar	833	867	850		+
Pasto (Nariño)	1.040	1.200	1.093		+	Barranquilla, Barranquillita	1.433	1.500	1.478		+
Pereira, La 41	1.900	2.250	2.075		++	Barranquilla, Granabastos	1.225	1.325	1.275		-
Pereira, Mercasa	2.050	2.133	2.090		++	Bogotá, D. C., Corabastos	1.148	1.264	1.215		+
Popayán (Cauca)	2.133	2.320	2.227		--	Bucaramanga, Centroabastos	1.000	1.025	1.003		-
Rionegro (Antioquia)	1.675	2.300	1.908		+	Buenaventura (Valle del Cauca)	1.000	1.100	1.050		+
San Gil (Santander)	1.653	1.653	1.653		-	Cali, Cavasa	1.000	1.175	1.081		+
Socorro (Santander)	2.000	2.000	2.000		+++	Cali, Santa Helena	1.000	1.000	1.000		-
Sogamoso (Boyacá)	3.000	3.000	3.000		=	Cartagena, Bazaruto	1.500	1.625	1.556		-
Tuluá (Valle del Cauca)	1.840	2.160	2.000		++	Cúcuta, Cenabastos	800	800	800		-
Tunja (Boyacá)	2.300	2.500	2.375		+	Duitama (Boyacá)	1.000	1.000	1.000		+++
Valledupar, Mercabastos	2.800	3.200	3.027		--	Ibagué, Plaza El Jardín	1.300	1.300	1.300		+++
						Ipiales (Nariño)	1.040	1.067	1.053		-
						La Ceja (Antioquia)	1.067	1.200	1.133		--
						Manizales (Caldas)	1.000	1.100	1.050		-
						Medellín, Central					
						Mayorista de Antioquia	1.275	1.425	1.352		-
						Medellín, Coomerca	400	500	446		-
						Neiva, Surabastos	1.250	1.400	1.310		+
						Palmira (Valle del Cauca)	933	933	933		+
						Pamplona (Norte de Santander)	1.433	1.467	1.446		+
						Pasto (Nariño)	1.400	1.400	1.400		+
						Pereira, La 41	1.075	1.075	1.075		-
						Pereira, Mercasa	975	1.025	1.000		-
						Popayán (Cauca)	1.000	1.000	1.000		-
						Rionegro (Antioquia)	1.525	1.650	1.596		+
						San Gil (Santander)	600	600	600		--
						Sincelejo (Sucre)	547	547	547		n.d.
						Socorro (Santander)	520	533	527		--
						Sogamoso (Boyacá)	950	950	950		+

**Cuadro 2. Mercados mayoristas. Precios de venta de frutas frescas (continuación)
2012 (octubre 6 a 12)**

Productos y mercados	Pesos por kilogramo				Tenden- cia	Productos y mercados	Pesos por kilogramo				Tenden- cia
	Mínimo	Máximo	Medio				Mínimo	Máximo	Medio		
Papaya Maradol (continuación)						Piña gold (continuación)					
Tuluá (Valle del Cauca)	700	750	725	=		Cartago (Valle del Cauca)	1.333	1.367	1.350	+	
Tunja (Boyacá)	944	1.000	968	+		Manizales (Caldas)	1.700	1.733	1.717	-	
Valledupar, Mercado Nuevo	600	600	600	=		Medellín, Central					
Papaya melona						Mayorista de Antioquia	1.625	1.738	1.672	+	
Bucaramanga, Centroabastos	600	867	782	-		Neiva, Surabastos	1.250	1.350	1.290	-	
Medellín, Central						Pasto (Nariño)	2.000	2.000	2.000	=	
Mayorista de Antioquia	767	775	770	+		Pereira, La 41	1.525	1.550	1.538	+	
Papaya redonda						Pereira, Mercasa	1.350	1.367	1.357	+	
Bucaramanga, Centroabastos	475	650	565	+		Rionegro (Antioquia)	1.750	1.833	1.785	-	
Cartago (Valle del Cauca)	1.200	1.233	1.217	++		Tuluá (Valle del Cauca)	1.300	1.300	1.300	=	
Medellín, Central						Tunja (Boyacá)	2.000	2.000	2.000	+	
Mayorista de Antioquia	767	775	770	+		Piña manzana					
Patilla						Armenia, Mercar	900	900	900	=	
Armenia, Mercar	567	567	567	=		Buenaventura (Valle del Cauca)	600	600	600	=	
Barranquilla, Barranquillita	730	730	730	=		Cali, Cavasa	800	813	803	-	
Bogotá, D. C., Corabastos	617	675	638	-		Cali, Santa Helena	383	400	392	+	
Bucaramanga, Centroabastos	783	800	793	-		La Ceja (Antioquia)	950	967	958	-	
Cali, Cavasa	650	675	663	-		Manizales (Caldas)	867	883	875	+	
Cali, Santa Helena	700	700	700	=		Medellín, Central					
Cartagena, Bazurto	700	700	700	=		Mayorista de Antioquia	663	938	775	-	
Cartago (Valle del Cauca)	683	683	683	++		Medellín, Coomerca	800	800	800	-	
Cúcuta, Cenabastos	800	800	800	=		Neiva, Surabastos	1.000	1.200	1.067	+	
Ibagué, Plaza La 21	600	650	613	+		Palmira (Valle del Cauca)	575	575	575	=	
Medellín, Central						Pasto (Nariño)	900	1.000	967	=	
Mayorista de Antioquia	463	588	505	--		Pereira, La 41	1.000	1.000	1.000	=	
Medellín, Coomerca	600	600	600	=		Pereira, Mercasa	950	967	953	-	
Montería (Córdoba)	675	700	688	+		Popayán (Cauca)	800	900	850	++	
Neiva, Surabastos	700	750	740	+		Rionegro (Antioquia)	900	975	940	+	
Palmira (Valle del Cauca)	750	750	750	=		Tuluá (Valle del Cauca)	775	775	775	=	
Popayán (Cauca)	800	900	850	--		Piña perolera					
Rionegro (Antioquia)	675	713	694	-		Barranquilla, Barranquillita	1.050	1.060	1.054	+	
San Gil (Santander)	700	700	700	=		Barranquilla, Granabastos	1.100	1.120	1.113	+	
Sincelejo (Sucre)	750	750	750	-		Bogotá, D. C., Corabastos	905	1.024	992	+++	
Socorro (Santander)	700	700	700	=		Bucaramanga, Centroabastos	667	744	688	++	
Tuluá (Valle del Cauca)	600	800	700	++		Cartagena, Bazurto	1.000	1.020	1.010	+	
Tunja (Boyacá)	500	520	507	--		Chiquinquirá (Boyacá)	960	960	960	=	
Valledupar, Mercado Nuevo	750	750	750	+		Cúcuta, Cenabastos	933	978	954	++	
Pera importada						Duitama (Boyacá)	900	900	900	+	
Armenia, Mercar	3.250	3.250	3.250	=		Medellín, Central					
Barranquilla, Granabastos	3.175	3.316	3.246	-		Mayorista de Antioquia	800	800	800	=	
Bogotá, D. C., Corabastos	2.967	3.167	3.007	-		Montería (Córdoba)	907	973	940	++	
Bucaramanga, Centroabastos	2.913	2.963	2.938	+		Pamplona (Norte de Santander)	775	800	792	+	
Buenaventura (Valle del Cauca)	3.158	3.158	3.158	=		Sincelejo (Sucre)	907	973	929	+	
Cali, Cavasa	3.158	3.184	3.171	+		Socorro (Santander)	667	667	667	=	
Cali, Santa Helena	2.895	2.982	2.939	-		Sogamoso (Boyacá)	833	833	833	=	
Cartagena, Bazurto	3.298	3.439	3.357	+		Tunja (Boyacá)	833	867	850	+	
Cartago (Valle del Cauca)	3.067	3.067	3.067	+		Valledupar, Mercabastos	1.120	1.200	1.160	-	
Chiquinquirá (Boyacá)	3.289	3.289	3.289	=		Villavicencio, Llanoabastos	909	909	909	+	
Cúcuta, Cenabastos	3.075	3.250	3.171	+		Pitahaya					
Duitama (Boyacá)	3.100	3.100	3.100	+		Bogotá, D. C., Corabastos	3.000	3.500	3.100	+	
Ibagué, Plaza La 21	3.000	3.421	3.158	-		Bucaramanga, Centroabastos	3.125	3.375	3.224	-	
Ipiales (Nariño)	3.222	3.222	3.222	-		Cali, Cavasa	3.167	4.000	3.567	--	
Manizales (Caldas)	2.883	2.925	2.904	+		Cúcuta, Cenabastos	4.000	4.000	4.000	=	
Medellín, Central						Medellín, Central					
Mayorista de Antioquia	3.070	3.211	3.159	+		Mayorista de Antioquia	3.325	3.750	3.564	+	
Montería (Córdoba)	4.211	4.211	4.211	++		San Gil (Santander)	3.000	3.000	3.000	=	
Neiva, Surabastos	3.278	3.417	3.328	-		Tangelo					
Palmira (Valle del Cauca)	3.053	3.053	3.053	-		Bogotá, D. C., Corabastos	1.267	1.400	1.347	-	
Pamplona (Norte de Santander)	3.325	3.400	3.381	+		Bucaramanga, Centroabastos	1.140	1.300	1.200	+	
Pasto (Nariño)	3.158	3.158	3.158	=		Cali, Cavasa	1.433	1.500	1.475	-	
Pereira, La 41	2.917	3.000	2.958	+		Manizales (Caldas)	1.100	1.250	1.175	-	
Pereira, Mercasa	2.800	2.967	2.923	+		Medellín, Central					
Popayán (Cauca)	3.053	3.158	3.105	-		Mayorista de Antioquia	1.325	1.450	1.375	+	
Rionegro (Antioquia)	3.355	3.491	3.422	+		Pereira, La 41	1.050	1.100	1.075	+	
Socorro (Santander)	2.500	2.500	2.500	++		Pereira, Mercasa	1.000	1.200	1.140	+	
Sogamoso (Boyacá)	3.250	3.250	3.250	+		Rionegro (Antioquia)	1.250	1.425	1.346	-	
Tuluá (Valle del Cauca)	3.123	3.123	3.123	+		Tomate de árbol					
Tunja (Boyacá)	3.211	3.263	3.224	+		Armenia, Mercar	800	867	833	-	
Valledupar, Mercado Nuevo	3.000	3.000	3.000	=		Barranquilla, Barranquillita	950	975	958	-	
Villavicencio, Llanoabastos	3.000	3.200	3.106	+		Barranquilla, Granabastos	1.000	1.000	1.000	-	
Piña gold						Bogotá, D. C., Corabastos	960	1.107	1.047	-	
Bogotá, D. C., Corabastos	1.818	1.939	1.894	-		Bucaramanga, Centroabastos	880	960	923	-	
Cali, Cavasa	1.500	1.600	1.550	=		Buenaventura (Valle del Cauca)	1.100	1.100	1.100	+	

Tubérculos, raíces y plátanos

Menor oferta de Nariño y la Sabana de Bogotá afecta precio de papa capira



Fuente: DANE

Para esta semana se registró un incremento en los precios de la papa capira; dicha situación, que se presentó en diecinueve de los veinticuatro mercados donde se ofreció el tubérculo, obedeció a la menor oferta percibida desde Nariño y la Sabana de Bogotá. En las ciudades de Cali y Montería, por ejemplo, el precio por kilo aumentó en más de 3,63 %, vendiéndose a \$900 y a \$1.190, respectivamente.

De igual manera, subieron las cotizaciones mayoristas del plátano hartón maduro, las yucas chirosa y llanera, y las papas negras en sus variedades parda pastusa, única, suprema, R-12 negra y roja y nevada. En el caso de esta última, el alza de sus precios se presentó en diez de los doce mercados donde se comercializó y fue provocada por una reducción en el volumen de abastecimiento desde Antioquia. En la ciudad de Pereira, por ejemplo, el kilo se pagó a \$1.510, indicando un incremento del 11,89 % con respecto a la semana anterior.

También, aumentaron las cotizaciones de la papa suprema, comportamiento que se reflejó en quince de los dieciséis mercados donde se vendió este producto. La anterior situación se debió al menor ingreso de carga desde Nariño, donde, de acuerdo con los informantes, el verano afectó las cosechas. Lo mismo sucedió con la papa parda pastusa, pues la menor oferta de producto desde los departamentos de Boyacá y Nariño conllevó al incremento de sus precios en diecinueve de los veintidós mercados donde se transó esta semana. En Bogotá, D. C., el kilo se negoció a \$1.051, un 9,48 % más.

Por otra parte, se observó una reducción en los precios de las papas criollas limpia y sucia, el plátano hartón verde, la arracacha blanca, los ñames espino y criollo, la yuca ICA, el ulluco y el plátano dominico verde. Con respecto a las papas criollas, en los mercados mayoristas se observó un mayor ingreso de producto desde Ipiales, Pasto (Nariño), Zipaquirá, El Rosal, Subachoque (Cundinamarca) y Tunja (Boyacá). En el caso de la criolla limpia, su precio bajó en veintiséis de los treinta y tres mercados donde fue comercializada.

De igual forma, a causa de la mayor oferta registrada, se dio una disminución de las cotizaciones del plátano hartón verde en veintiuno de los cuarenta y un mercados donde se comercializó. En las ciudades de Pereira y Barranquilla, por ejemplo, el kilo fue vendido a \$577 y a \$920, respectivamente, un 6,13 %, en promedio menos que la semana pasada.

Asimismo, gracias a la mayor oferta desde Córdoba y Bolívar, las cotizaciones del ñame espino se redujeron en cuatro de los siete mercados donde se ofreció. En las ciudades de Montería y Cartagena el kilo se vendió a \$1.200 y a \$1.287, un 4,49 % menos que la semana anterior.

Gráfico 8. Comportamiento de los precios mayoristas de la papa capira 2012 (15 de septiembre a 12 de octubre)

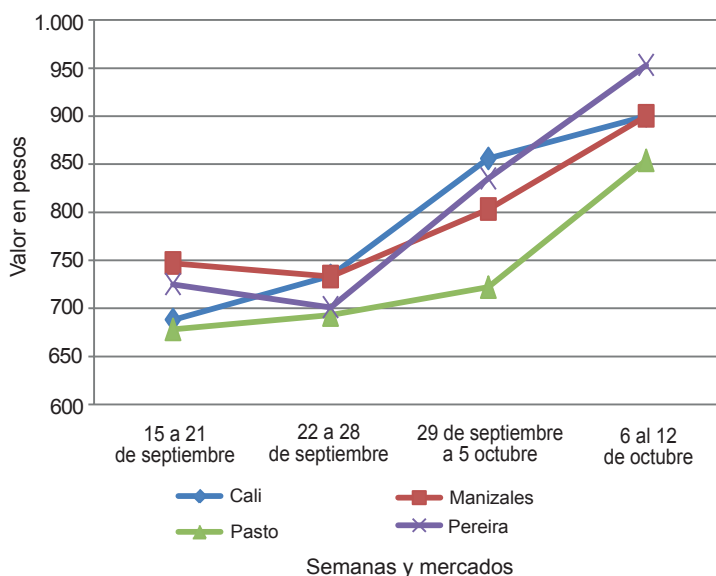

Fuente: SIPSA-DANE-Ministerio de Agricultura y Desarrollo Rural.

Cuadro 3. Mercados mayoristas. Precios de venta de tubérculos, raíces y plátanos (continuación)
2012 (octubre 6 a 12)

Productos y mercados	Pesos por kilogramo				Tendencia	Productos y mercados	Pesos por kilogramo				Tendencia
	Mínimo	Máximo	Medio				Mínimo	Máximo	Medio		
Papa parda para lavar						Papa suprema (continuación)					
Bogotá, D. C., Corabastos	1.135	1.180	1.160		n.d.	Ipiales (Nariño)	748	748	748		++
Sincelejo (Sucre)	865	873	869		++	Palmira (Valle del Cauca)	853	873	863		++
Papa parda pastusa						Pamplona (Norte de Santander)	620	700	657		+
Armenia, Mercar	900	900	900		+	Pasto (Nariño)	720	737	731		+++
Bogotá, D. C., Corabastos	1.033	1.087	1.051		+	Tuluá (Valle del Cauca)	873	895	884		+
Bucaramanga, Centroabastos	900	1.000	952		+	Villavicencio, Llanoabastos	960	980	973		+
Buenaventura (Valle del Cauca)	890	890	890		+	Papa tocarreña					
Cali, Cavasa	900	947	925		+	Tunja (Boyacá)	1.000	1.000	1.000		+++
Cali, Santa Helena	900	900	900		++	Papa única					
Cartago (Valle del Cauca)	830	927	878		++	Barranquilla, Barranquillita	790	830	817		++
Chiquinquirá (Boyacá)	900	900	900		+	Barranquilla, Granabastos	760	805	788		++
Cúcuta, Cenabastos	515	967	711		-	Bogotá, D. C., Corabastos	713	813	770		+++
Duitama (Boyacá)	850	855	853		-	Bucaramanga, Centroabastos	667	827	745		++
Ibagué, Plaza La 21	1.000	1.000	1.000		+	Buenaventura (Valle del Cauca)	750	820	785		-
Ipiales (Nariño)	838	838	838		+++	Cali, Cavasa	700	720	711		-
La Parada (Norte de Santander)	1.100	1.100	1.100		+++	Cartagena, Bazurto	840	880	855		+++
Neiva, Surabastos	930	1.080	1.018		++	Cartago (Valle del Cauca)	800	853	827		+++
Pamplona (Norte de Santander)	600	893	800		+	Cúcuta, Cenabastos	370	800	555		++
Pasto (Nariño)	773	900	848		++	Ipiales (Nariño)	660	660	660		+
Pereira, La 41	820	860	840		++	Manizales (Caldas)	730	830	780		++
Pereira, Mercasa	880	890	882		++	Neiva, Surabastos	780	820	805		++
San Gil (Santander)	830	860	845		-	Pamplona (Norte de Santander)	600	673	624		++
Socorro (Santander)	900	1.000	950		++	Pasto (Nariño)	667	720	693		+++
Sogamoso (Boyacá)	800	800	800		+	Pereira, La 41	790	800	795		++
Tunja (Boyacá)	900	907	902		+	Pereira, Mercasa	840	850	843		+++
Papa Puracé						Sogamoso (Boyacá)	570	570	570		+
La Unión (Antioquia)	863	929	896		+	Tunja (Boyacá)	613	687	642		++
Medellín, Central						Valledupar, Mercabastos	800	813	804		++
Mayorista de Antioquia	967	1.100	1.038		+	Valledupar, Mercado Nuevo	800	820	807		++
Montería (Córdoba)	1.222	1.333	1.278		-	Plátano comino					
Papa R-12 negra						Medellín, Central					
Armenia, Mercar	920	933	927		+	Mayorista de Antioquia	667	800	700		+
Bogotá, D. C., Corabastos	853	925	895		++	Rionegro (Antioquia)	750	923	840		+
Bucaramanga, Centroabastos	900	940	913		++	Plátano dominico hartón maduro					
Cartago (Valle del Cauca)	980	1.000	990		++	Manizales (Caldas)	550	683	617		+
Manizales (Caldas)	890	900	895		++	Pereira, La 41	617	617	617		-
Medellín, Central						Pereira, Mercasa	583	583	583		+
Mayorista de Antioquia	1.041	1.102	1.074		+	Plátano dominico hartón verde					
Neiva, Surabastos	900	1.060	988		+	Armenia, Retiro	455	500	479		+
Sogamoso (Boyacá)	620	620	620		+	Cartago (Valle del Cauca)	600	617	608		-
Papa R-12 roja						La Virginia (Risaralda)	252	280	269		+
Barranquilla, Barranquillita	973	1.000	987		+	Manizales (Caldas)	550	667	608		-
Barranquilla, Granabastos	890	933	909		++	Pereira, La 41	617	633	625		-
Bogotá, D. C., Corabastos	760	835	797		+++	Pereira, Mercasa	583	583	583		+
Pereira, Mercasa	860	930	910		n.d.	Plátano dominico verde					
Tunja (Boyacá)	650	787	696		+	Medellín, Central					
Papa roja peruana						Mayorista de Antioquia	767	800	787		+
Cali, Cavasa	760	840	800		+	Medellín, Coomerca	517	600	576		-
Ipiales (Nariño)	743	743	743		++	Santa Bárbara (Antioquia)	383	388	385		-
Papa ruby						Sonsón (Antioquia)	383	383	383		=
Pereira, La 41	885	890	888		++	Yarumal (Antioquia)	324	324	324		n.d.
Pereira, Mercasa	900	910	907		++	Plátano guineo					
Papa sabanera						Armenia, Mercar	400	417	406		+
Bogotá, D. C., Corabastos	1.367	1.433	1.398		-	Armenia, Retiro	293	311	300		+
Neiva, Surabastos	930	1.080	1.018		++	Bogotá, D. C., Corabastos	900	1.000	910		=
Sogamoso (Boyacá)	850	850	850		++	Ibagué, Plaza El Jardín	500	500	500		=
Papa San Félix						Ibagué, Plaza La 21	800	800	800		+++
Manizales (Caldas)	978	1.000	989		-	La Ceja (Antioquia)	350	350	350		+
Papa suprema						La Virginia (Risaralda)	320	332	326		+
Armenia, Mercar	840	907	867		+	Manizales (Caldas)	450	450	450		-
Bogotá, D. C., Corabastos	867	950	912		++	Medellín, Central					
Bucaramanga, Centroabastos	800	940	863		+	Mayorista de Antioquia	700	925	800		+++
Bucaramanga, Mercados del centro	1.080	1.080	1.080		+++	Medellín, Coomerca	500	500	500		++
Buenaventura (Valle del Cauca)	890	890	890		+	Neiva, Surabastos	1.000	1.000	1.000		=
Cali, Cavasa	820	850	839		+	Pereira, La 41	480	490	485		-
Cali, Santa Helena	907	930	918		++	Pereira, Mercasa	470	470	470		=
Cúcuta, Cenabastos	400	800	584		-	Peñol (Antioquia)	300	333	317		-
Ibagué, Plaza El Jardín	1.000	1.000	1.000		+++	Rionegro (Antioquia)	533	600	568		+
Ibagué, Plaza La 21	1.000	1.000	1.000		++	Santa Bárbara (Antioquia)	289	511	400		+++
						Sonsón (Antioquia)	225	225	225		n.d.
						Tunja (Boyacá)	533	533	533		-

**Cuadro 3. Mercados mayoristas. Precios de venta de tubérculos, raíces y plátanos (conclusión)
2012 (octubre 6 a 12)**

Productos y mercados	Pesos por kilogramo				Tenden- cia	Productos y mercados	Pesos por kilogramo				Tenden- cia
	Mínimo	Máximo	Medio				Mínimo	Máximo	Medio		
Plátano guineo (continuación)						Plátano hartón verde llanero					
Yarumal (Antioquia)	293	293	293		n.d.	Bogotá, D. C., Corabastos	1.091	1.136	1.111		+
Plátano hartón maduro						Cúcuta, Cenabastos	1.429	1.429	1.429		=
Armenia, Mercar	617	633	628		=	Ulluco					
Ibagué, Plaza El Jardín	609	609	609		+	Buenaventura (Valle del Cauca)	2.450	2.450	2.450		+
Ipiales (Nariño)	900	900	900		=	Cali, Cavasa	2.950	3.200	3.117		-
Medellín, Central						Ipiales (Nariño)	2.000	2.000	2.000		-
Mayorista de Antioquia	913	933	918		+	Pasto (Nariño)	1.033	1.038	1.035		-
Neiva, Surabastos	825	850	838		+	Popayán (Cauca)	2.000	2.000	2.000		n.d.
Pereira, La 41	617	617	617		-	Tuluá (Valle del Cauca)	2.500	2.500	2.500		=
Pereira, Mercasa	550	583	577		+	Yuca chirosa					
Tunja (Boyacá)	950	1.000	983		+	Buenaventura (Valle del Cauca)	1.160	1.160	1.160		=
Plátano hartón verde						Ibagué, Plaza El Jardín	1.183	1.183	1.183		+++
Armenia, Mercar	667	683	672		+	La Ceja (Antioquia)	1.130	1.180	1.155		+
Armenia, Retiro	513	543	531		+	Medellín, Coomerca	987	1.120	1.077		+
Barranquilla, Barranquillita	900	1.065	965		--	Montería (Córdoba)	1.000	1.000	1.000		+
Barranquilla, Granabastos	840	1.020	920		--	Pasto (Nariño)	1.273	1.320	1.304		--
Bogotá, D. C., Corabastos	1.100	1.125	1.105		+	Rionegro (Antioquia)	918	1.070	976		+
Bucaramanga, Centroabastos	1.120	1.220	1.185		-	Yuca criolla					
Bucaramanga, Mercados del centro	1.240	1.240	1.240		+	Barranquilla, Barranquillita	875	888	879		=
Buenaventura (Valle del Cauca)	867	867	867		+	Barranquilla, Granabastos	925	956	940		-
Cali, Cavasa	708	745	725		-	Bucaramanga, Centroabastos	1.190	1.339	1.269		+
Cali, Santa Helena	733	750	742		-	Bucaramanga, Mercados del centro	1.310	1.310	1.310		+
Cartagena, Bazurto	848	990	940		-	Cartagena, Bazurto	831	922	881		+
Chiquinquirá (Boyacá)	967	967	967		=	Cartago (Valle del Cauca)	1.220	1.227	1.223		-
Cúcuta, Cenabastos	1.296	1.310	1.305		-	Chiquinquirá (Boyacá)	967	967	967		=
Duitama (Boyacá)	660	660	660		-	Cúcuta, Cenabastos	1.355	1.607	1.468		-
Honda (Tolima)	667	667	667		+	Honda (Tolima)	1.071	1.071	1.071		+
Ibagué, Plaza El Jardín	609	609	609		-	Medellín, Central					
Ibagué, Plaza La 21	772	826	808		++	Mayorista de Antioquia	1.333	1.370	1.349		-
Ipiales (Nariño)	900	900	900		=	Montería (Córdoba)	726	741	733		--
La Ceja (Antioquia)	767	825	796		-	San Gil (Santander)	600	600	600		=
La Virginia (Risaralda)	283	294	290		+	Sincelejo (Sucre)	1.033	1.078	1.056		-
Medellín, Central						Socorro (Santander)	600	600	600		=
Mayorista de Antioquia	913	933	918		+	Tunja (Boyacá)	1.160	1.200	1.187		+
Montería (Córdoba)	581	669	625		-	Valledupar, Mercabastos	800	800	800		=
Neiva, Surabastos	825	850	838		+	Valledupar, Mercado Nuevo	800	800	800		=
Palmira (Valle del Cauca)	708	750	729		-	Villavicencio, Llanoabastos	1.180	1.200	1.190		-
Pamplona (Norte de Santander)	678	711	693		+	Yuca ICA					
Pasto (Nariño)	800	1.100	950		-	Armenia, Mercar	1.147	1.173	1.164		-
Pereira, La 41	617	633	625		-	Armenia, Retiro	980	990	984		-
Pereira, Mercasa	550	583	577		+	Cali, Santa Helena	1.120	1.120	1.120		=
Popayán (Cauca)	800	800	800		=	Manizales (Caldas)	1.380	1.380	1.380		=
Rionegro (Antioquia)	877	933	910		+	Palmira (Valle del Cauca)	1.200	1.200	1.200		+
San Gil (Santander)	370	370	370		-	Pereira, La 41	1.173	1.200	1.187		-
Santa Bárbara (Antioquia)	383	388	385		+++	Pereira, Mercasa	1.200	1.200	1.200		=
Sincelejo (Sucre)	1.200	1.200	1.200		=	Yuca llanera					
Socorro (Santander)	280	290	285		-	Bogotá, D. C., Corabastos	1.307	1.600	1.399		++
Sogamoso (Boyacá)	850	850	850		=	Duitama (Boyacá)	1.067	1.067	1.067		++
Sonsón (Antioquia)	380	380	380		n.d.	Neiva, Surabastos	1.600	1.700	1.633		+
Tuluá (Valle del Cauca)	688	717	702		+	Sogamoso (Boyacá)	1.000	1.000	1.000		=
Tunja (Boyacá)	1.114	1.143	1.124		+						
Valledupar, Mercabastos	938	1.088	1.013		-						
Valledupar, Mercado Nuevo	945	1.080	1.025		-						
Villavicencio, Llanoabastos	980	1.000	993		+						
Plátano hartón verde ecuatoriano											
Pasto (Nariño)	1.120	1.120	1.120		+						

Tendencias:

- (---) Variación mayor al -20 %
- (--) Variación entre -10 % y -20 %
- (-) Variación entre 0 % y -10 %

(=) Variación igual a 0 %

(+) Variación entre 0 % y 10 %

(+ +) Variación entre 10 % y 20 %

(+++) Variación mayor al 20 %

(n.d.) No determinado

Granos, carnes y procesados

Disminuye oferta de maíz amarillo de Argentina y Brasil

A lo largo de la presente semana bajaron los precios del maíz amarillo en cáscara en ocho de los quince mercados donde se vendió el grano, pues hubo un mayor nivel de ingreso de producto desde Argentina, Brasil y la Costa Atlántica. En Medellín (Antioquia), la reducción fue del 6,41 % y el kilo se vendió a \$803.

También cayeron las cotizaciones de la arveja verde seca importada en doce de los veintitrés mercados donde se ofreció el grano, pues hubo mayor disponibilidad de producto en los mercados. En Pereira y Montería, por ejemplo, el kilo se vendió a \$1.564 y a \$1.800, respectivamente, 9,06 %, en promedio, menos que la semana anterior.

De la misma forma, disminuyeron los precios mayoristas de la panela cuadrada blanca en diez de los dieciocho mercados donde se ofreció esta variedad. Esta situación obedeció a que se está ingresando mayor cantidad desde los municipios de Ocamonte, Páramo, Charalá y Coromoro (Santander). En Barranquilla, el kilo se vendió a \$1.702, 4,6% menos que la semana anterior.

En contraste, los precios del queso costeño subieron como consecuencia de la reducción del ingreso desde Sincé (Sucre), Cesar y Córdoba, donde el verano ha afectado la producción lechera. En Medellín y Cúcuta, por ejemplo, el kilo se negoció a \$8.125 y a \$9.000, 5,84 %, en promedio, más que la semana anterior.

Gráfico 9. Comportamiento de los precios mayoristas del maíz cáscara amarillo 2012 (15 de septiembre a 12 de octubre)

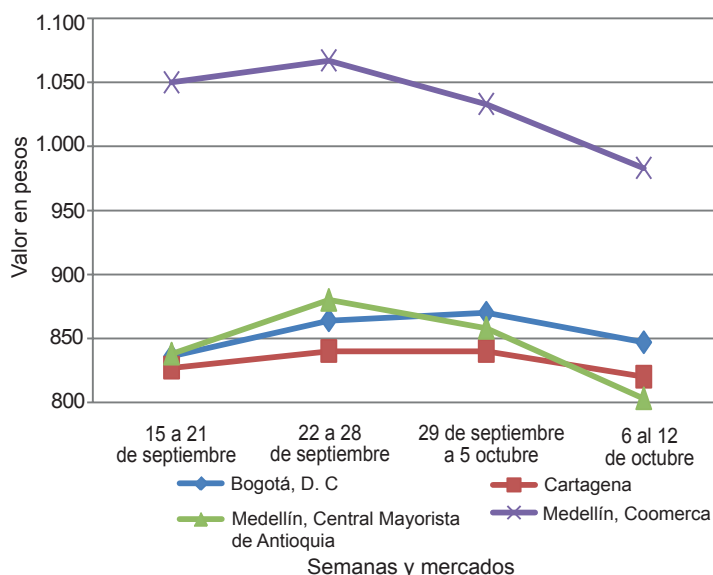

Fuente: SIPSA-DANE-Ministerio de Agricultura y Desarrollo Rural.

Cuadro 4. Mercados mayoristas. Precios de venta de granos y cereales 2012 (octubre 6 a 12)

Productos y mercados	Pesos por kilogramo			
	Mínimo	Máximo	Medio	Tendencia
Arroz de primera				
Armenia, Mercar	2.653	2.653	2.653	-
Barranquilla, Barranquillita	2.428	2.428	2.428	-
Bogotá, D. C., Corabastos	2.505	2.505	2.505	+
Bogotá, D. C., Paloquemao	2.560	2.560	2.560	-
Bogotá, D. C., Plaza España	2.613	2.613	2.613	+
Bucaramanga, Mercados del centro	2.747	2.747	2.747	-
Buenaventura (Valle del Cauca)	2.720	2.720	2.720	+
Cali, La Floresta	2.569	2.569	2.569	+
Cali, Santa Helena	2.353	2.353	2.353	-
Cali, Siloé	2.620	2.620	2.620	+
Cartagena, Bazaruto	2.306	2.306	2.306	-
Cartago (Valle del Cauca)	2.685	2.685	2.685	+
Cúcuta, Cenabastos	2.433	2.433	2.433	-
Manizales (Caldas)	2.680	2.680	2.680	+
Medellín, Central				
Mayorista de Antioquia	2.620	2.620	2.620	-
Medellín, Coomerca	2.613	2.613	2.613	+
Medellín, Placita de Flórez	2.613	2.613	2.613	+
Montería (Córdoba)	2.350	2.350	2.350	=
Neiva, Surabastos	2.560	2.560	2.560	-
Palmira (Valle del Cauca)	2.587	2.587	2.587	+
Pasto (Nariño)	2.018	2.018	2.018	+
Pereira, Mercasa	2.714	2.714	2.714	+
Popayán (Cauca)	2.251	2.251	2.251	+
Sincedejo (Sucre)	2.294	2.294	2.294	-
Valledupar, Mercado Nuevo	2.173	2.173	2.173	=
Villavicencio, Llanoabastos	2.600	2.600	2.600	=

Productos y mercados	Pesos por kilogramo			
	Mínimo	Máximo	Medio	Tendencia
Arroz de segunda				
Barranquilla, Barranquillita	2.292	2.292	2.292	-
Barranquilla, Granabastos	2.333	2.333	2.333	+
Bogotá, D. C., Corabastos	2.159	2.159	2.159	-
Cartagena, Bazaruto	2.228	2.228	2.228	-
Cartago (Valle del Cauca)	2.540	2.540	2.540	+++
Manizales (Caldas)	2.320	2.320	2.320	+
Pereira, Mercasa	2.418	2.418	2.418	+
Arroz excelso				
Barranquilla, Barranquillita	2.619	2.619	2.619	+
Barranquilla, Granabastos	2.596	2.596	2.596	-
Bucaramanga, Centroabastos	2.613	2.613	2.613	=
Cartagena, Bazaruto	2.640	2.640	2.640	+
Ibagué, Plaza La 21	2.330	2.330	2.330	=
Montería (Córdoba)	2.720	2.720	2.720	+
Pamplona (Norte de Santander)	2.367	2.367	2.367	+
Sincedejo (Sucre)	2.580	2.580	2.580	+
Valledupar, Mercado Nuevo	2.627	2.627	2.627	=
Arroz sopa cristal				
Bucaramanga, Centroabastos	1.360	1.360	1.360	+
Bucaramanga, Mercados del centro	1.459	1.459	1.459	=
Montería (Córdoba)	1.735	1.735	1.735	=
Arveja amarilla seca importada				
Bucaramanga, Centroabastos	1.427	1.427	1.427	=
Bucaramanga, Mercados del centro	1.660	1.660	1.660	=

Cuadro 4. Mercados mayoristas. Precios de venta de granos y cereales (continuación)
2012 (octubre 6 a 12)

Productos y mercados	Pesos por kilogramo				Tendencia	Productos y mercados	Pesos por kilogramo				Tendencia
	Mínimo	Máximo	Medio				Mínimo	Máximo	Medio		
Arveja amarilla seca importada (continuación)						Frijol calima					
Cúcuta, Cenabastos	1.480	1.480	1.480		+	Bucaramanga, Centroabastos	3.600	3.600	3.600		-
Ibagué, Plaza La 21	1.375	1.375	1.375		=	Bucaramanga, Mercados del centro	3.900	3.900	3.900		+
Pamplona (Norte de Santander)	1.600	1.600	1.600		-	Buenaventura (Valle del Cauca)	2.993	2.993	2.993		+
Arveja enlatada						Cali, La Floresta	3.367	3.367	3.367		+
Medellín, Central						Cali, Santa Helena	3.627	3.627	3.627		+
Mayorista de Antioquia	4.594	4.594	4.594		=	Ibagué, Plaza La 21	3.168	3.168	3.168		=
Medellín, Coomerca	6.134	6.134	6.134		-	Palmira (Valle del Cauca)	3.467	3.467	3.467		=
Medellín, Placita de Flórez	6.009	6.009	6.009		=	Popayán (Cauca)	3.360	3.360	3.360		=
Valledupar, Mercado Nuevo	5.926	5.926	5.926		=	Tuluá (Valle del Cauca)	3.470	3.470	3.470		=
Arveja verde seca importada						Frijol cargamanto blanco					
Armenia, Mercar	1.533	1.533	1.533		=	Carmen de Viboral, (Antioquia)	4.163	4.163	4.163		-
Barranquilla, Barranquillita	1.683	1.683	1.683		-	Marinilla (Antioquia)	4.145	4.145	4.145		+
Bogotá, D. C., Corabastos	2.035	2.035	2.035		-	Medellín, Central					
Bogotá, D. C., Paloquemao	1.973	1.973	1.973		n.d.	Mayorista de Antioquia	4.425	4.425	4.425		=
Bucaramanga, Centroabastos	1.547	1.547	1.547		+	Medellín, Coomerca	4.900	4.900	4.900		=
Bucaramanga, Mercados del centro	1.642	1.642	1.642		=	Medellín, Placita de Flórez	4.733	4.733	4.733		+
Buenaventura (Valle del Cauca)	1.383	1.383	1.383		-	Peñol (Antioquia)	4.075	4.100	4.088		+
Cali, Santa Helena	1.653	1.653	1.653		-	San Vicente (Antioquia)	4.095	4.175	4.135		+
Cali, Siloé	1.700	1.700	1.700		=	Sonsón (Antioquia)	4.000	4.000	4.000		+
Cartagena, Bazurto	1.893	1.893	1.893		+	Frijol cargamanto rojo					
Cúcuta, Cenabastos	1.573	1.573	1.573		+	Armenia, Mercar	4.400	4.400	4.400		+
Manizales (Caldas)	1.740	1.740	1.740		+	Bogotá, D. C., Corabastos	4.373	4.373	4.373		-
Medellín, Central						Bogotá, D. C., Paloquemao	4.853	4.853	4.853		+
Mayorista de Antioquia	1.840	1.840	1.840		-	Bogotá, D. C., Plaza España	4.720	4.720	4.720		+
Medellín, Coomerca	2.187	2.187	2.187		-	Carmen de Viboral, (Antioquia)	4.000	4.000	4.000		-
Medellín, Placita de Flórez	2.155	2.155	2.155		+	Cartago (Valle del Cauca)	4.400	4.400	4.400		+
Montería (Córdoba)	1.800	1.800	1.800		-	Ibagué, Plaza La 21	4.000	4.000	4.000		=
Palmira (Valle del Cauca)	1.767	1.767	1.767		=	Manizales (Caldas)	4.200	4.200	4.200		=
Pamplona (Norte de Santander)	1.600	1.600	1.600		-	Marinilla (Antioquia)	4.053	4.053	4.053		+
Pasto (Nariño)	1.547	1.547	1.547		-	Medellín, Central					
Pereira, Mercasa	1.564	1.564	1.564		+	Mayorista de Antioquia	4.250	4.250	4.250		+
Popayán (Cauca)	1.528	1.528	1.528		=	Medellín, Coomerca	4.900	4.900	4.900		-
Tuluá (Valle del Cauca)	1.517	1.517	1.517		=	Medellín, Placita de Flórez	4.500	4.500	4.500		=
Valledupar, Mercado Nuevo	1.900	1.900	1.900		-	Pereira, Mercasa	4.445	4.445	4.445		+
Cuchuco de cebada						Peñol (Antioquia)	3.943	3.950	3.946		+
Bucaramanga, Centroabastos	1.720	1.720	1.720		+	San Vicente (Antioquia)	4.053	4.113	4.083		+
Bucaramanga, Mercados del centro	1.813	1.813	1.813		+	Tunja (Boyacá)	4.640	4.640	4.640		=
Ibagué, Plaza La 21	1.008	1.008	1.008		=	Frijol enlatado					
Cuchuco de maíz						Medellín, Central					
Bucaramanga, Centroabastos	2.060	2.060	2.060		+	Mayorista de Antioquia	6.882	6.882	6.882		=
Bucaramanga, Mercados del centro	1.893	1.893	1.893		=	Medellín, Coomerca	6.346	6.346	6.346		=
Cali, Santa Helena	1.107	1.107	1.107		=	Medellín, Placita de Flórez	6.221	6.221	6.221		-
Ibagué, Plaza La 21	1.600	1.600	1.600		=	Frijol nima calima					
Montería (Córdoba)	960	960	960		=	Armenia, Mercar	3.627	3.627	3.627		-
Popayán (Cauca)	1.052	1.052	1.052		=	Bogotá, D. C., Corabastos	3.467	3.467	3.467		+
Tuluá (Valle del Cauca)	945	945	945		=	Bogotá, D. C., Paloquemao	3.893	3.893	3.893		-
Frijol bolón						Bogotá, D. C., Plaza España	3.760	3.760	3.760		-
Armenia, Mercar	6.080	6.080	6.080		=	Manizales (Caldas)	3.349	3.349	3.349		=
Bogotá, D. C., Corabastos	4.987	4.987	4.987		+	Medellín, Central					
Bogotá, D. C., Plaza España	5.600	5.600	5.600		-	Mayorista de Antioquia	3.275	3.275	3.275		+
Bucaramanga, Centroabastos	5.600	5.600	5.600		-	Neiva, Surabastos	3.460	3.460	3.460		+
Bucaramanga, Mercados del centro	6.000	6.000	6.000		+	Frijol palomito importado					
Cali, Santa Helena	5.867	5.867	5.867		+	Barranquilla, Barranquillita	3.317	3.317	3.317		+
Cartago (Valle del Cauca)	4.613	4.613	4.613		+	Barranquilla, Granabastos	3.431	3.431	3.431		-
Cúcuta, Cenabastos	6.033	6.033	6.033		-	Cartagena, Bazurto	3.650	3.650	3.650		=
Palmira (Valle del Cauca)	5.500	5.500	5.500		=	Frijol radical					
Pasto (Nariño)	4.870	4.870	4.870		=	Bogotá, D. C., Corabastos	3.307	3.307	3.307		+
Popayán (Cauca)	5.076	5.076	5.076		=	Bogotá, D. C., Paloquemao	3.920	3.920	3.920		-
Tuluá (Valle del Cauca)	5.433	5.433	5.433		=	Bucaramanga, Centroabastos	3.500	3.500	3.500		+
Tunja (Boyacá)	5.440	5.440	5.440		-	Bucaramanga, Mercados del centro	3.700	3.700	3.700		+
Villavicencio, Llanoabastos	5.700	5.700	5.700		-	Cartago (Valle del Cauca)	4.360	4.360	4.360		-
Frijol cabeza negra importado						Manizales (Caldas)	3.560	3.560	3.560		=
Cartagena, Bazurto	2.650	2.650	2.650		=	Medellín, Central					
Valledupar, Mercado Nuevo	3.000	3.000	3.000		=	Mayorista de Antioquia	3.275	3.275	3.275		-
Frijol cabeza negra nacional						Pereira, Mercasa	4.300	4.300	4.300		=
Barranquilla, Barranquillita	2.417	2.417	2.417		=	Frijol Uribe rosado					
Barranquilla, Granabastos	2.478	2.478	2.478		-	Cartago (Valle del Cauca)	3.600	3.600	3.600		-
Sincelejo (Sucre)	2.700	2.700	2.700		=	Medellín, Central					
						Mayorista de Antioquia	3.150	3.150	3.150		-
						Pereira, Mercasa	3.382	3.382	3.382		-

**Cuadro 4. Mercados mayoristas. Precios de venta de granos y cereales (conclusión)
 2012 (octubre 6 a 12)**

Productos y mercados	Pesos por kilogramo				Tenden- cia	Productos y mercados	Pesos por kilogramo				Tenden- cia			
	Mínimo	Máximo	Medio				Mínimo	Máximo	Medio					
Frijol Zaragoza						Maíz amarillo cáscara (continuación)								
Barranquilla, Barranquillita	4.577	4.577	4.577	+	Pasto (Nariño)	673	673	673	-	Barranquilla, Granabastos	4.525	4.525	4.525	+
Barranquilla, Granabastos	4.525	4.525	4.525	+	San Vicente (Antioquia)	1.050	1.050	1.050	n.d.	Cartagena, Bazurto	4.850	4.850	4.850	+
Cartagena, Bazurto	4.850	4.850	4.850	+	Sonsón (Antioquia)	1.000	1.000	1.000	n.d.	Cúcuta, Cenabastos	4.300	4.300	4.300	n.d.
Cúcuta, Cenabastos	4.300	4.300	4.300	n.d.	Valledupar, Mercado Nuevo	800	800	800	=	Montería (Córdoba)	4.575	4.575	4.575	=
Montería (Córdoba)	4.575	4.575	4.575	=										
Garbanzo importado					Maíz amarillo retrillado									
Bogotá, D. C., Corabastos	3.868	3.868	3.868	-	Armenia, Mercar	1.000	1.000	1.000	=					
Bogotá, D. C., Paloquemao	4.373	4.373	4.373	-										
Bogotá, D. C., Plaza España	4.240	4.240	4.240	+	Maíz amarillo trillado									
Bucaramanga, Centroabastos	2.900	2.900	2.900	+	Barranquilla, Barranquillita	988	988	988	=					
Bucaramanga, Mercados del centro	3.533	3.533	3.533	=	Barranquilla, Granabastos	1.000	1.000	1.000	+					
Cartago (Valle del Cauca)	2.896	2.896	2.896	=	Cali, Santa Helena	1.300	1.300	1.300	+					
Cúcuta, Cenabastos	3.450	3.450	3.450	-	Cartagena, Bazurto	1.217	1.217	1.217	=					
Medellín, Central					Medellín, Central									
Mayorista de Antioquia	4.240	4.240	4.240	-	Mayorista de Antioquia	943	943	943	-					
Medellín, Coomerca	4.533	4.533	4.533	+	Medellín, Coomerca	1.233	1.233	1.233	-					
Medellín, Placita de Flórez	4.347	4.347	4.347	-	Medellín, Placita de Flórez	1.167	1.167	1.167	=					
Neiva, Surabastos	3.380	3.380	3.380	=	Montería (Córdoba)	945	945	945	=					
Pamplona (Norte de Santander)	3.388	3.388	3.388	=	Pereira, Mercasa	1.159	1.159	1.159	+					
Pereira, Mercasa	3.360	3.360	3.360	=	Popayán (Cauca)	829	829	829	=					
Tunja (Boyacá)	4.000	4.000	4.000	=										
Villavicencio, Llanoabastos	3.360	3.360	3.360	+	Maíz blanco cáscara									
					Bogotá, D. C., Corabastos	998	998	998	-					
Lenteja importada					Medellín, Central									
Barranquilla, Barranquillita	1.660	1.660	1.660	=	Mayorista de Antioquia	753	753	753	-					
Barranquilla, Granabastos	1.613	1.613	1.613	+	San Vicente (Antioquia)	850	850	850	--					
Bogotá, D. C., Corabastos	1.906	1.906	1.906	--										
Bogotá, D. C., Paloquemao	3.253	3.253	3.253	-	Maíz blanco retrillado									
Bogotá, D. C., Plaza España	2.400	2.400	2.400	+	Cartago (Valle del Cauca)	1.140	1.140	1.140	+					
Bucaramanga, Centroabastos	1.693	1.693	1.693	=	Ibagué, Plaza La 21	1.120	1.120	1.120	=					
Bucaramanga, Mercados del centro	1.940	1.940	1.940	=	Medellín, Central									
Buenaventura (Valle del Cauca)	1.476	1.476	1.476	+	Mayorista de Antioquia	963	963	963	-					
Cali, La Floresta	1.720	1.720	1.720	=										
Cali, Santa Helena	1.947	1.947	1.947	+	Maíz blanco trillado									
Cali, Siloé	2.240	2.240	2.240	=	Armenia, Mercar	1.120	1.120	1.120	=					
Cartagena, Bazurto	1.875	1.875	1.875	+	Barranquilla, Barranquillita	1.204	1.204	1.204	-					
Cartago (Valle del Cauca)	1.752	1.752	1.752	-	Barranquilla, Granabastos	1.176	1.176	1.176	-					
Cúcuta, Cenabastos	1.765	1.765	1.765	-	Bogotá, D. C., Corabastos	1.243	1.243	1.243	+					
Ibagué, Plaza La 21	1.600	1.600	1.600	=	Bogotá, D. C., Plaza España	1.333	1.333	1.333	-					
Manizales (Caldas)	1.920	1.920	1.920	=	Cali, La Floresta	1.247	1.247	1.247	=					
Medellín, Central					Cali, Santa Helena	1.227	1.227	1.227	+					
Mayorista de Antioquia	2.560	2.560	2.560	-	Cali, Siloé	1.260	1.260	1.260	=					
Medellín, Coomerca	2.907	2.907	2.907	+	Cartagena, Bazurto	1.550	1.550	1.550	=					
Medellín, Placita de Flórez	2.773	2.773	2.773	+	Cúcuta, Cenabastos	1.500	1.500	1.500	=					
Montería (Córdoba)	1.675	1.675	1.675	=	Manizales (Caldas)	1.110	1.110	1.110	+					
Neiva, Surabastos	1.880	1.880	1.880	+	Medellín, Coomerca	1.300	1.300	1.300	-					
Palmira (Valle del Cauca)	1.940	1.940	1.940	=	Medellín, Placita de Flórez	1.267	1.267	1.267	+					
Pamplona (Norte de Santander)	2.000	2.000	2.000	=	Montería (Córdoba)	970	970	970	=					
Pasto (Nariño)	1.800	1.800	1.800	-	Palmira (Valle del Cauca)	1.187	1.187	1.187	=					
Pereira, Mercasa	1.653	1.653	1.653	+	Pereira, Mercasa	1.248	1.248	1.248	-					
Popayán (Cauca)	1.656	1.656	1.656	+	Popayán (Cauca)	1.159	1.159	1.159	=					
Sincelejo (Sucre)	1.800	1.800	1.800	+	Valledupar, Mercado Nuevo	1.180	1.180	1.180	+					
Tuluá (Valle del Cauca)	1.893	1.893	1.893	=	Villavicencio, Llanoabastos	1.440	1.440	1.440	-					
Tunja (Boyacá)	2.150	2.150	2.150	=										
Valledupar, Mercado Nuevo	2.650	2.650	2.650	+	Maíz enlatado									
					Medellín, Coomerca	5.903	5.903	5.903	-					
Maíz amarillo cáscara					Medellín, Placita de Flórez	5.335	5.335	5.335	+					
Bogotá, D. C., Corabastos	847	847	847	-										
Bogotá, D. C., Paloquemao	1.120	1.120	1.120	=	Maíz pira									
Cali, Santa Helena	953	953	953	-	Bogotá, D. C., Corabastos	2.299	2.299	2.299	+					
Cartagena, Bazurto	820	820	820	-	Bogotá, D. C., Paloquemao	2.453	2.453	2.453	-					
Cartago (Valle del Cauca)	940	940	940	+	Bucaramanga, Centroabastos	2.152	2.152	2.152	-					
Manizales (Caldas)	1.120	1.120	1.120	++	Bucaramanga, Mercados del centro	2.424	2.424	2.424	=					
Medellín, Central					Cúcuta, Cenabastos	2.233	2.233	2.233	=					
Mayorista de Antioquia	803	803	803	-	Medellín, Central									
Medellín, Coomerca	983	983	983	-	Mayorista de Antioquia	2.580	2.580	2.580	-					
Medellín, Placita de Flórez	983	983	983	=	Medellín, Coomerca	2.693	2.693	2.693	-					
Montería (Córdoba)	765	765	765	=	Medellín, Placita de Flórez	2.733	2.733	2.733	-					
Neiva, Surabastos	936	936	936	+	Montería (Córdoba)	2.260	2.260	2.260	=					

Tendencias:

(---) Variación mayor al -20 %
 (--) Variación entre -10 % y -20 %
 (-) Variación entre 0 % y -10 %

(=) Variación igual a 0 %
 (+) Variación entre 0 % y 10 %
 (+ +) Variación entre 10 % y 20 %
 (+++) Variación mayor al 20 %
 (n.d.) No determinado

Cuadro 5. Mercados mayoristas. Precios de venta de huevos y lácteos 2012 (octubre 6 a 12)

Productos y mercados	Pesos por kilogramo				Tendencia	Productos y mercados	Pesos por kilogramo				Tendencia
	Mínimo	Máximo	Medio				Mínimo	Máximo	Medio		
Huevo blanco A						Huevo rojo AA (continuación)					
Armenia, Mercar	240	240	240		+	Montería (Córdoba)	244	244	244		-
Buenaventura (Valle del Cauca)	253	253	253		+	Neiva, Surabastos	244	244	244		-
Cartago (Valle del Cauca)	243	243	243		-	Pamplona (Norte de Santander)	231	231	231		-
Manizales (Caldas)	225	225	225		+	Tuluá (Valle del Cauca)	247	247	247		=
Medellín, Central						Valledupar, Mercado Nuevo	220	220	220		-
Mayorista de Antioquia	214	214	214		-	Villavicencio, Llanoabastos	236	236	236		+
Medellín, Coomerca	218	218	218		+	Huevo rojo B					
Medellín, Placita de Flórez	220	220	220		=	Barranquilla, Barranquillita	213	213	213		+
Pasto (Nariño)	217	217	217		-	Barranquilla, Granabastos	210	210	210		=
Pereira, La 41	220	220	220		-	Bogotá, D. C., Corabastos	220	220	220		-
Huevo blanco AA						Bogotá, D. C., Paloquemao	218	218	218		-
Armenia, Mercar	250	250	250		=	Bucaramanga, Centroabastos	200	200	200		+
Cartago (Valle del Cauca)	256	256	256		-	Ibagué, Plaza La 21	242	242	242		-
Cúcuta, Cenabastos	205	205	205		n.d.	Medellín, Central					
Manizales (Caldas)	238	238	238		+	Mayorista de Antioquia	205	205	205		-
Medellín, Central						Medellín, Coomerca	220	220	220		n.d.
Mayorista de Antioquia	223	223	223		-	Medellín, Placita de Flórez	215	215	215		+
Medellín, Coomerca	223	223	223		+	Montería (Córdoba)	230	230	230		=
Medellín, Placita de Flórez	230	230	230		=	Neiva, Surabastos	220	220	220		-
Pasto (Nariño)	227	227	227		+	Villavicencio, Llanoabastos	215	215	215		+
Pereira, La 41	230	230	230		-	Huevo rojo extra					
Huevo blanco B						Bogotá, D. C., Corabastos	267	267	267		-
Armenia, Mercar	233	233	233		+	Bogotá, D. C., Paloquemao	259	259	259		-
Cartago (Valle del Cauca)	232	232	232		-	Bucaramanga, Centroabastos	240	240	240		+
Manizales (Caldas)	200	200	200		-	Cúcuta, Cenabastos	230	230	230		=
Medellín, Central						Ibagué, Plaza La 21	327	327	327		-
Mayorista de Antioquia	205	205	205		-	Medellín, Central					
Medellín, Coomerca	220	220	220		n.d.	Mayorista de Antioquia	256	256	256		+
Medellín, Placita de Flórez	213	213	213		+	Medellín, Coomerca	248	248	248		+
Pereira, La 41	210	210	210		-	Medellín, Placita de Flórez	250	250	250		=
Huevo blanco extra						Neiva, Surabastos	263	263	263		-
Armenia, Mercar	273	273	273		-	Villavicencio, Llanoabastos	254	254	254		-
Cartago (Valle del Cauca)	286	286	286		+	Leche en polvo					
Cúcuta, Cenabastos	230	230	230		n.d.	Armenia, Mercar	16.671	16.671	16.671		=
Manizales (Caldas)	255	255	255		=	Barranquilla, Barranquillita	17.550	17.550	17.550		=
Medellín, Central						Barranquilla, Granabastos	17.708	17.708	17.708		+
Mayorista de Antioquia	256	256	256		+	Bogotá, D. C., Corabastos	18.580	18.580	18.580		+
Medellín, Coomerca	248	248	248		+	Bogotá, D. C., Plaza España	17.758	17.758	17.758		n.d.
Medellín, Placita de Flórez	250	250	250		=	Bucaramanga, Centroabastos	17.569	17.569	17.569		+
Pereira, La 41	267	267	267		=	Bucaramanga, Mercados del centro	18.727	18.727	18.727		n.d.
Huevo rojo A						Buenaventura (Valle del Cauca)	15.420	15.420	15.420		-
Barranquilla, Barranquillita	223	223	223		+	Cali, La Floresta	19.582	19.582	19.582		+++
Barranquilla, Granabastos	222	222	222		-	Cali, Santa Helena	17.147	17.147	17.147		+
Bogotá, D. C., Corabastos	230	230	230		-	Cali, Siloé	17.281	17.281	17.281		=
Bogotá, D. C., Paloquemao	228	228	228		-	Cartagena, Bazurto	17.860	17.860	17.860		-
Bucaramanga, Centroabastos	213	213	213		+	Cartago (Valle del Cauca)	18.500	18.500	18.500		+
Cartagena, Bazurto	224	224	224		-	Cúcuta, Cenabastos	18.935	18.935	18.935		-
Cúcuta, Cenabastos	200	200	200		n.d.	Ibagué, Plaza La 21	14.813	14.813	14.813		=
Ibagué, Plaza La 21	258	258	258		-	Medellín, Central					
Medellín, Central						Mayorista de Antioquia	13.458	13.458	13.458		=
Mayorista de Antioquia	214	214	214		-	Medellín, Placita de Flórez	13.354	13.354	13.354		-
Medellín, Coomerca	218	218	218		+	Palmira (Valle del Cauca)	17.994	17.994	17.994		=
Medellín, Placita de Flórez	220	220	220		=	Pamplona (Norte de Santander)	10.000	10.000	10.000		=
Montería (Córdoba)	237	237	237		-	Pasto (Nariño)	14.840	14.840	14.840		-
Neiva, Surabastos	233	233	233		-	Pereira, Mercasa	18.367	18.367	18.367		=
Pamplona (Norte de Santander)	222	222	222		=	Popayán (Cauca)	16.257	16.257	16.257		=
Sincelejo (Sucre)	240	240	240		-	Sincelejo (Sucre)	17.954	17.954	17.954		+
Tuluá (Valle del Cauca)	217	217	217		n.d.	Tuluá (Valle del Cauca)	16.565	16.565	16.565		=
Valledupar, Mercado Nuevo	217	217	217		-	Valledupar, Mercado Nuevo	18.117	18.117	18.117		=
Villavicencio, Llanoabastos	227	227	227		+	Villavicencio, Llanoabastos	18.158	18.158	18.158		+
Huevo rojo AA						Queso campesino					
Barranquilla, Barranquillita	240	240	240		+	Armenia, Mercar	10.000	10.000	10.000		=
Barranquilla, Granabastos	227	227	227		-	Bogotá, D. C., Corabastos	6.900	6.900	6.900		=
Bogotá, D. C., Corabastos	240	240	240		-	Bogotá, D. C., Paloquemao	7.000	7.000	7.000		=
Bogotá, D. C., Paloquemao	238	238	238		-	Bogotá, D. C., Plaza Las Flores	6.450	6.700	6.575		+
Bucaramanga, Centroabastos	225	225	225		+	Bucaramanga, Mercados del centro	9.000	9.000	9.000		=
Cartagena, Bazurto	227	227	227		n.d.	Cúcuta, Cenabastos	8.167	8.167	8.167		-
Cúcuta, Cenabastos	210	210	210		=	Ibagué, Plaza La 21	6.600	6.600	6.600		=
Ibagué, Plaza La 21	272	272	272		-	Manizales (Caldas)	6.700	6.700	6.700		+
Medellín, Central						Medellín, Central					
Mayorista de Antioquia	223	223	223		-	Mayorista de Antioquia	9.750	9.750	9.750		=
Medellín, Coomerca	223	223	223		+	Montería (Córdoba)	7.550	7.550	7.550		=
Medellín, Placita de Flórez	230	230	230		=	Palmira (Valle del Cauca)	8.300	8.300	8.300		=
						Pereira, La 41	7.600	7.600	7.600		=

Cuadro 5. Mercados mayoristas. Precios de venta de huevos y lácteos (conclusión)
2012 (octubre 6 a 12)

Productos y mercados	Pesos por kilogramo				Tenden- cia	Productos y mercados	Pesos por kilogramo				Tenden- cia
	Mínimo	Máximo	Medio	Precios			Mínimo	Máximo	Medio	Precios	
Queso campesino (continuación)						Queso cuajada (continuación)					
Tuluá (Valle del Cauca)	8.600	8.600	8.600		-	Bogotá, D. C., Corabastos	7.850	7.850	7.850		=
Villavicencio, Llanoabastos	7.000	7.000	7.000		-	Bogotá, D. C., Paloquemao	6.967	6.967	6.967		-
Queso costeño						Bogotá, D. C., Plaza Las Flores	6.400	6.600	6.500		+
Armenia, Mercar	8.000	8.000	8.000		+	Bucaramanga, Mercados del centro	8.867	8.867	8.867		+
Barranquilla, Barranquillita	6.933	6.933	6.933		+	Buenaventura (Valle del Cauca)	7.500	7.500	7.500		+
Barranquilla, Granabastos	6.575	6.575	6.575		-	Cúcuta, Cenabastos	8.750	8.750	8.750		=
Bogotá, D. C., Corabastos	7.700	7.700	7.700		-	Ibagué, Plaza La 21	8.000	8.000	8.000		=
Bogotá, D. C., Paloquemao	9.000	9.000	9.000		=	Medellín, Central					
Bogotá, D. C., Plaza Las Flores	8.200	8.600	8.400		+	Mayorista de Antioquia	7.500	7.500	7.500		+
Bucaramanga, Mercados del centro	9.000	9.000	9.000		=	Medellín, Coomerca	6.700	6.700	6.700		n.d.
Buenaventura (Valle del Cauca)	8.000	8.000	8.000		=	Medellín, Placita de Flórez	6.600	6.600	6.600		n.d.
Cartagena, Bazurto	5.650	5.650	5.650		=	Palmira (Valle del Cauca)	6.400	6.400	6.400		=
Cúcuta, Cenabastos	9.000	9.000	9.000		+	Tuluá (Valle del Cauca)	6.400	6.400	6.400		=
Ibagué, Plaza La 21	8.200	8.200	8.200		=	Villavicencio, Llanoabastos	8.100	8.100	8.100		+
Manizales (Caldas)	7.000	7.000	7.000		=	Queso doble crema					
Medellín, Central						Bogotá, D. C., Corabastos	8.100	8.100	8.100		-
Mayorista de Antioquia	8.125	8.125	8.125		+	Bogotá, D. C., Paloquemao	8.133	8.133	8.133		+
Medellín, Coomerca	7.650	7.650	7.650		n.d.	Bogotá, D. C., Plaza Las Flores	8.000	8.300	8.150		-
Medellín, Placita de Flórez	7.700	7.700	7.700		n.d.	Bucaramanga, Mercados del centro	10.000	10.000	10.000		=
Montería (Córdoba)	7.900	7.900	7.900		=	Buenaventura (Valle del Cauca)	7.600	7.600	7.600		-
Palmira (Valle del Cauca)	8.600	8.600	8.600		=	Cúcuta, Cenabastos	8.833	8.833	8.833		-
Sincelejo (Sucre)	7.367	7.367	7.367		+	Ibagué, Plaza La 21	8.900	8.900	8.900		-
Tuluá (Valle del Cauca)	7.200	7.200	7.200		-	Medellín, Central					
Valledupar, Mercado Nuevo	6.250	6.250	6.250		+	Mayorista de Antioquia	8.900	8.900	8.900		-
Villavicencio, Llanoabastos	8.550	8.550	8.550		-	Palmira (Valle del Cauca)	8.200	8.200	8.200		=
Queso cuajada						Tuluá (Valle del Cauca)	8.600	8.600	8.600		=
Armenia, Mercar	6.133	6.133	6.133		=	Villavicencio, Llanoabastos	8.850	8.850	8.850		=

Tendencias:

- (---) Variación mayor al -20 %
 (--) Variación entre -10 % y -20 %
 (-) Variación entre 0 % y -10 %

- (=) Variación igual a 0 %
 (+) Variación entre 0 % y 10 %
 (+ +) Variación entre 10 % y 20 %
 (+++) Variación mayor al 20 %
 (n.d.) No determinado

Cuadro 6. Mercados mayoristas. Precios de venta de carnes 2012 (octubre 6 a 12)

Productos y mercados	Pesos por kilogramo				Tendencia	Productos y mercados	Pesos por kilogramo			
	Precios			Tendencia			Precios			Tendencia
	Mínimo	Máximo	Medio				Mínimo	Máximo	Medio	
Carne de cerdo					Carne de cerdo, espinazo					
Carne de cerdo en canal					Bogotá, D. C., Frigorífico Guadalupe	4.500	4.500	4.500	-	
Cali, Santa Helena	5.933	5.933	5.933	-	Buenaventura (Valle del Cauca)	6.367	6.367	6.367	-	
Cartagena, Bazurto	6.200	6.200	6.200	=	Cali, Santa Helena	4.600	4.600	4.600	--	
Cúcuta, Cenabastos	5.167	5.167	5.167	-	Cúcuta, Cenabastos	4.000	4.000	4.000	=	
Ibagué, Plaza La 21	6.600	6.600	6.600	n.d.	Ibagué, Frigorífico Carlima	3.200	3.200	3.200	=	
Pereira, La 41	6.700	6.700	6.700	=	Ibagué, Plaza La 21	3.100	3.100	3.100	---	
Popayán (Cauca)	6.700	6.700	6.700	+	Manizales (Caldas)	7.000	7.000	7.000	=	
Sincelejo (Sucre)	5.325	5.325	5.325	-	Mayorista de Antioquia	5.433	5.433	5.433	=	
Tuluá (Valle del Cauca)	5.700	5.700	5.700	=	Medellín, Coomerca	4.100	4.100	4.100	+	
Valledupar, Mercado Nuevo	5.600	5.600	5.600	=	Palmira (Valle del Cauca)	5.000	5.000	5.000	=	
Carne de cerdo, brazo con hueso					Carne de cerdo, lomo con hueso					
Barranquilla, Barranquillita	8.000	8.000	8.000	=	Barranquilla, Barranquillita	8.000	8.000	8.000	=	
Bogotá, D. C., Frigorífico Guadalupe	7.200	7.667	7.433	+	Cartagena, Bazurto	7.500	7.500	7.500	=	
Bogotá, D. C., Frigorífico San Martín	7.500	7.500	7.500	-	Cúcuta, Cenabastos	9.667	9.667	9.667	-	
Bogotá, D. C., Paloquemao	8.333	8.333	8.333	+	Sincelejo (Sucre)	6.933	6.933	6.933	-	
Cartagena, Bazurto	7.500	7.500	7.500	=	Valledupar, Mercado Nuevo	7.000	7.000	7.000	=	
Cúcuta, Cenabastos	8.667	8.667	8.667	-	Carne de cerdo, lomo sin hueso					
Ibagué, Frigorífico Carlima	8.200	8.200	8.200	n.d.	Barranquilla, Barranquillita	12.000	12.000	12.000	=	
Popayán (Cauca)	8.000	8.000	8.000	=	Bogotá, D. C., Frigorífico Guadalupe	11.425	11.500	11.463	-	
Sincelejo (Sucre)	7.000	7.000	7.000	=	Bogotá, D. C., Frigorífico San Martín	11.500	11.500	11.500	-	
Valledupar, Mercado Nuevo	8.000	8.000	8.000	=	Bogotá, D. C., Paloquemao	11.867	11.867	11.867	-	
Villavicencio, Llanoabastos	8.900	8.900	8.900	-	Buenaventura (Valle del Cauca)	13.067	13.067	13.067	=	
Carne de cerdo, brazo sin hueso					Carne de cerdo, perrito con hueso					
Barranquilla, Barranquillita	10.000	10.000	10.000	=	Barranquilla, Barranquillita	8.000	8.000	8.000	=	
Bogotá, D. C., Frigorífico Guadalupe	8.075	8.325	8.200	-	Bogotá, D. C., Frigorífico Guadalupe	8.133	8.500	8.317	=	
Bogotá, D. C., Frigorífico San Martín	8.050	8.050	8.050	-	Bogotá, D. C., Frigorífico San Martín	8.600	8.600	8.600	+	
Bogotá, D. C., Paloquemao	9.200	9.200	9.200	+	Cartagena, Bazurto	7.500	7.500	7.500	=	
Buenaventura (Valle del Cauca)	11.067	11.067	11.067	=	Cúcuta, Cenabastos	8.750	8.750	8.750	=	
Cali, Santa Helena	8.167	8.167	8.167	-	Ibagué, Plaza La 21	9.200	9.200	9.200	+	
Cartagena, Bazurto	10.000	10.000	10.000	-	Manizales (Caldas)	13.000	13.000	13.000	+	
Ibagué, Plaza La 21	9.500	9.500	9.500	=	Medellín, Central	13.000	13.000	13.000	=	
Medellín, Central					Mayorista de Antioquia	13.000	13.000	13.000	=	
Mayorista de Antioquia	9.300	9.300	9.300	=	Medellín, Coomerca	12.533	12.533	12.533	+	
Montería (Córdoba)	10.000	10.000	10.000	=	Montería (Córdoba)	13.000	13.000	13.000	=	
Palmira (Valle del Cauca)	8.867	8.867	8.867	n.d.	Palmira (Valle del Cauca)	11.333	11.333	11.333	n.d.	
Pasto (Nariño)	9.300	9.300	9.300	+	Palmira (Nariño)	12.000	12.000	12.000	+	
Pereira, La 41	9.000	9.000	9.000	=	Pereira, La 41	13.000	13.000	13.000	=	
Popayán (Cauca)	9.800	9.800	9.800	+	Popayán (Cauca)	14.000	14.000	14.000	++	
Sincelejo (Sucre)	9.000	9.000	9.000	-	Sincelejo (Sucre)	9.933	9.933	9.933	-	
Tuluá (Valle del Cauca)	8.500	8.500	8.500	=	Tuluá (Valle del Cauca)	11.667	11.667	11.667	=	
Tunja (Boyacá)	10.200	10.200	10.200	-	Tunja (Boyacá)	12.000	12.000	12.000	=	
Valledupar, Mercado Nuevo	10.000	10.000	10.000	=	Valledupar, Mercado Nuevo	12.000	12.000	12.000	=	
Carne de cerdo, cabeza de lomo					Carne de cerdo, perrito sin hueso					
Bogotá, D. C., Frigorífico Guadalupe	8.425	8.425	8.425	+	Bogotá, D. C., Frigorífico Guadalupe	9.250	9.325	9.288	=	
Bogotá, D. C., Frigorífico San Martín	8.575	8.575	8.575	+	Bogotá, D. C., Frigorífico San Martín	9.050	9.050	9.050	+	
Bogotá, D. C., Paloquemao	9.333	9.333	9.333	+	Buenaventura (Valle del Cauca)	12.067	12.067	12.067	=	
Cúcuta, Cenabastos	10.000	10.000	10.000	=	Cali, Santa Helena	8.333	8.333	8.333	--	
Ibagué, Frigorífico Carlima	8.200	8.200	8.200	=	Cartago (Valle del Cauca)	8.667	8.667	8.667	-	
Ibagué, Plaza La 21	9.500	9.500	9.500	-	Cúcuta, Cenabastos	8.833	8.833	8.833	-	
Villavicencio, Llanoabastos	8.950	8.950	8.950	-	Ibagué, Frigorífico Carlima	9.200	9.200	9.200	=	
Carne de cerdo, costilla					Carne de cerdo, perrito sin hueso					
Barranquilla, Barranquillita	8.000	8.000	8.000	=	Bogotá, D. C., Frigorífico Guadalupe	9.250	9.325	9.288	=	
Bogotá, D. C., Frigorífico Guadalupe	9.700	9.750	9.725	+	Bogotá, D. C., Frigorífico San Martín	9.050	9.050	9.050	+	
Bogotá, D. C., Frigorífico San Martín	9.750	9.750	9.750	+	Buenaventura (Valle del Cauca)	12.067	12.067	12.067	=	
Bogotá, D. C., Paloquemao	10.000	10.000	10.000	+	Cali, Santa Helena	8.333	8.333	8.333	--	
Buenaventura (Valle del Cauca)	11.000	11.000	11.000	-	Cartago (Valle del Cauca)	8.667	8.667	8.667	-	
Cali, Santa Helena	8.333	8.333	8.333	-	Cúcuta, Cenabastos	8.833	8.833	8.833	-	
Cartagena, Bazurto	7.500	7.500	7.500	=	Ibagué, Frigorífico Carlima	9.200	9.200	9.200	=	
Cúcuta, Cenabastos	8.833	8.833	8.833	-	Ibagué, Plaza La 21	9.900	9.900	9.900	-	
Ibagué, Frigorífico Carlima	9.400	9.400	9.400	=	Manizales (Caldas)	11.000	11.000	11.000	=	
Ibagué, Plaza La 21	9.800	9.800	9.800	+	Medellín, Central					
Medellín, Central					Mayorista de Antioquia	11.250	11.250	11.250	=	
Mayorista de Antioquia	11.425	11.425	11.425	=	Medellín, Coomerca	10.600	10.600	10.600	+	
Medellín, Coomerca	10.433	10.433	10.433	+	Montería (Córdoba)	10.000	10.000	10.000	=	
Palmira (Valle del Cauca)	7.133	7.133	7.133	n.d.	Palmira (Valle del Cauca)	9.667	9.667	9.667	n.d.	
Pasto (Nariño)	7.650	7.650	7.650	---	Pasto (Nariño)	9.500	9.500	9.500	+	
Pereira, La 41	10.000	10.000	10.000	=	Pereira, La 41	10.000	10.000	10.000	=	
Popayán (Cauca)	9.500	9.500	9.500	+						
Sincelejo (Sucre)	7.000	7.000	7.000	=						
Tuluá (Valle del Cauca)	8.500	8.500	8.500	=						
Tunja (Boyacá)	10.700	10.700	10.700	+						
Valledupar, Mercado Nuevo	8.000	8.000	8.000	=						
Villavicencio, Llanoabastos	8.950	8.950	8.950	-						

**Cuadro 7. Mercados mayoristas. Precios de venta de pescados
2012 (octubre 6 a 12)**

Productos y mercados	Pesos por kilogramo				Tendencia	Productos y mercados	Pesos por kilogramo				Tendencia
	Mínimo	Máximo	Medio				Mínimo	Máximo	Medio		
Almejas con concha						Calamar anillos					
Cali, Galería Alameda	6.000	6.000	6.000	=		Cali, Galería Alameda	10.533	10.533	10.533	+	
Medellín, Central						Medellín, Central					
Mayorista de Antioquia	4.667	4.667	4.667	=		Mayorista de Antioquia	10.143	10.143	10.143	=	
Almejas sin concha						Calamar blanco entero					
Cali, Galería Alameda	11.200	11.200	11.200	-		Bogotá, D. C., Paloquemao	6.000	6.000	6.000	++	
Medellín, Central						Cali, Galería Alameda	6.567	6.567	6.567	+	
Mayorista de Antioquia	14.838	14.838	14.838	=		Calamar morado entero					
Bagre rayado en postas congelado						Bogotá, D. C., Paloquemao	8.667	8.667	8.667	=	
Armenia, Mercar	15.800	15.800	15.800	=		Cali, Galería Alameda	8.917	8.917	8.917	-	
Bogotá, D. C., Paloquemao	16.000	16.000	16.000	+		Camarón tigre precocido seco					
Medellín, Central						Medellín, Central Mayorista					
Mayorista de Antioquia	13.513	13.513	13.513	-		de Antioquia	28.250	28.250	28.250	=	
Tunja (Boyacá)	14.500	14.500	14.500	=		Camarón titi precocido seco					
Bagre rayado entero congelado						Armenia, Mercar	19.000	19.000	19.000	=	
Bogotá, D. C., Plaza Las Flores	9.600	9.600	9.600	+		Cali, Galería Alameda	16.667	16.667	16.667	-	
Cali, Galería Alameda	15.000	15.000	15.000	n.d.		Medellín, Central Mayorista					
Medellín, Central						de Antioquia	21.750	21.750	21.750	--	
Mayorista de Antioquia	13.625	13.625	13.625	+		Capaz Magdalena fresco					
Pereira, La 41	17.500	17.500	17.500	=		Honda (Tolima)	16.000	16.000	16.000	+++	
Bagre rayado entero fresco						Ibagué, Plaza La 21	16.000	16.000	16.000	++	
Bogotá, D. C., Paloquemao	14.000	14.000	14.000	n.d.		La Dorada (Caldas)	16.000	16.000	16.000	+++	
Cartagena, Bazurto	6.125	6.125	6.125	=		Cazuela de mariscos (paquete)					
Cúcuta, Cenabastos	11.000	11.000	11.000	+		Armenia, Mercar	14.500	14.500	14.500	-	
Ibagué, Plaza La 21	16.000	16.000	16.000	=		Bogotá, D. C., Paloquemao	9.933	9.933	9.933	-	
Sincelejo (Sucre)	6.333	6.333	6.333	n.d.		Corvina, filete congelado nacional					
Valledupar, Mercado Nuevo	9.000	9.000	9.000	+		Cali, Galería Alameda	19.400	19.400	19.400	-	
Blanquillo entero fresco						Langostino 16-20					
Bucaramanga, Centroabastos	6.933	7.200	7.133	-		Cali, Galería Alameda	36.833	36.833	36.833	=	
La Dorada (Caldas)	9.667	11.000	10.222	++		Medellín, Central					
Montería (Córdoba)	4.900	4.900	4.900	-		Mayorista de Antioquia	39.333	39.333	39.333	=	
Sincelejo (Sucre)	5.000	5.000	5.000	-		Langostino U12					
Valledupar, Mercado Nuevo	7.500	7.500	7.500	+		Cali, Galería Alameda	55.000	55.000	55.000	+	
Bocachico criollo fresco						Medellín, Central					
Bogotá, D. C., Plaza Las Flores	6.400	6.933	6.667	++		Mayorista de Antioquia	47.875	47.875	47.875	=	
Bucaramanga, Centroabastos	12.000	12.000	12.000	=		Merluza, filete importado					
Cartagena, Bazurto	11.333	11.333	11.333	--		Armenia, Mercar	8.000	8.000	8.000	=	
Cúcuta, Cenabastos	4.750	5.750	5.250	+++		Cali, Galería Alameda	7.900	7.900	7.900	=	
Honda (Tolima)	6.000	6.000	6.000	=		Medellín, Central					
Ibagué, Plaza La 21	16.000	16.000	16.000	+++		Mayorista de Antioquia	7.400	7.400	7.400	+	
La Dorada (Caldas)	6.000	7.000	6.667	++		Merluza, filete nacional					
Montería (Córdoba)	10.533	10.533	10.533	=		Cali, Galería Alameda	18.267	18.267	18.267	-	
Valledupar, Mercado Nuevo	9.667	9.667	9.667	+		Mojarra lora entera congelada					
Villavicencio, Llanoabastos	10.000	10.000	10.000	=		Armenia, Mercar	7.600	7.600	7.600	=	
Bocachico importado congelado						Barranquilla, Barranquillita	5.200	5.200	5.200	=	
Armenia, Mercar	6.000	6.000	6.000	=		Cartagena, Bazurto	5.333	5.333	5.333	-	
Barranquilla, Barranquillita	6.500	6.500	6.500	=		Mojarra lora entera fresca					
Bogotá, D. C., Plaza Las Flores	6.000	6.000	6.000	=		Barranquilla, Barranquillita	4.633	4.633	4.633	+	
Bucaramanga, Centroabastos	6.000	6.200	6.133	-		Cartagena, Bazurto	5.250	5.250	5.250	-	
Cali, Galería Alameda	5.767	5.767	5.767	+		Montería (Córdoba)	4.300	4.300	4.300	-	
Cartagena, Bazurto	5.825	5.825	5.825	=		Sincelejo (Sucre)	5.000	5.000	5.000	+	
Cúcuta, Cenabastos	6.000	6.000	6.000	=		Valledupar, Mercado Nuevo	5.625	5.625	5.625	-	
Manizales (Caldas)	6.500	6.500	6.500	=		Villavicencio, Llanoabastos	7.875	7.875	7.875	-	
Medellín, Central						Nicuro fresco					
Mayorista de Antioquia	6.075	6.075	6.075	=		Bogotá, D. C., Plaza Las Flores	3.800	4.300	4.050	-	
Montería (Córdoba)	5.667	5.667	5.667	=		Honda (Tolima)	6.000	6.000	6.000	--	
Pereira, La 41	5.850	5.850	5.850	=		Ibagué, Plaza La 21	8.000	8.000	8.000	=	
Sincelejo (Sucre)	6.500	6.500	6.500	=		La Dorada (Caldas)	7.000	8.000	7.444	+++	
Valledupar, Mercado Nuevo	6.000	6.000	6.000	=		Villavicencio, Llanoabastos	8.000	8.000	8.000	n.d.	
Cachama de cultivo fresca						Palmitos de mar					
Bogotá, D. C., Plaza Las Flores	4.860	5.160	5.010	-		Cali, Galería Alameda	9.433	9.433	9.433	=	
Bucaramanga, Centroabastos	5.700	5.800	5.742	-							
Cúcuta, Cenabastos	4.300	4.750	4.525	-							
Ibagué, Plaza La 21	7.000	7.000	7.000	-							
Montería (Córdoba)	4.450	4.450	4.450	-							
Villavicencio, Llanoabastos	7.000	7.000	7.000	=							

Cuadro 7. Mercados mayoristas. Precios de venta de pescados (conclusión)
2012 (octubre 6 a 12)

Productos y mercados	Pesos por kilogramo				Tendencia	Productos y mercados	Pesos por kilogramo				Tendencia
	Mínimo	Máximo	Medio				Mínimo	Máximo	Medio		
Palmitos de mar (continuación)						Tilapia roja entera congelada (continuación)					
Medellín, Central Mayorista de Antioquia	8.650	8.650	8.650	=		Bucaramanga, Centroabastos	5.100	5.300	5.175	-	
Pargo rojo entero congelado						Cali, Galería Alameda	7.767	7.767	7.767	+	
Medellín, Central						Cartagena, Bazurto	6.933	6.933	6.933	+	
Mayorista de Antioquia	17.875	17.875	17.875	=		Medellín, Central					
Pereira, La 41	18.000	18.000	18.000	=		Mayorista de Antioquia	7.950	7.950	7.950	-	
Pargo rojo platero						Tilapia roja entera fresca					
Bogotá, D. C., Paloquemao	18.000	18.000	18.000	+		Barranquilla, Barranquillita	5.000	5.000	5.000	=	
Buenaventura (Valle del Cauca)	14.000	14.000	14.000	=		Bogotá, D. C., Paloquemao	7.267	7.267	7.267	+	
Cali, Galería Alameda	15.667	15.667	15.667	-		Bogotá, D. C., Plaza Las Flores	4.720	4.720	4.720	-	
Cartagena, Bazurto	19.333	19.333	19.333	=		Cartagena, Bazurto	5.375	5.375	5.375	-	
Pescado cabezas						Ibagué, Plaza La 21	7.000	7.000	7.000	=	
Armenia, Mercar	3.100	3.100	3.100	-		Montería (Córdoba)	5.867	5.867	5.867	+	
Bogotá, D. C., Corabastos	6.333	6.333	6.333	+		Neiva, Surabastos	6.250	6.250	6.250	+	
Bogotá, D. C., Paloquemao	5.667	5.667	5.667	-		Sincelejo (Sucre)	5.667	5.667	5.667	n.d.	
Buenaventura (Valle del Cauca)	2.000	2.000	2.000	=		Tunja (Boyacá)	6.700	6.700	6.700	+	
Cali, Galería Alameda	6.500	6.500	6.500	+		Tilapia, filete congelado					
Róbalo, filete congelado						Cali, Galería Alameda	12.167	12.167	12.167	-	
Armenia, Mercar	11.600	11.600	11.600	=		Medellín, Central					
Cali, Galería Alameda	15.667	15.667	15.667	n.d.		Mayorista de Antioquia	13.875	13.875	13.875	-	
Manizales (Caldas)	9.750	9.750	9.750	n.d.		Tilapia, lomitos					
Medellín, Central						Medellín, Central					
Mayorista de Antioquia	7.950	7.950	7.950	=		Mayorista de Antioquia	5.225	5.225	5.225	=	
Pereira, La 41	8.750	8.750	8.750	=		Toyo blanco, filete congelado					
Salmón, filete congelado						Cali, Galería Alameda	8.833	8.833	8.833	-	
Armenia, Mercar	20.000	20.000	20.000	=		Medellín, Central M					
Cali, Galería Alameda	21.000	21.000	21.000	+		Mayorista de Antioquia	9.275	9.275	9.275	-	
Medellín, Central						Trucha en corte mariposa					
Mayorista de Antioquia	21.750	21.750	21.750	-		Bogotá, D. C., Corabastos	10.750	10.750	10.750	-	
Sierra entera congelada						Bogotá, D. C., Paloquemao	12.000	12.000	12.000	+	
Bogotá, D. C., Paloquemao	9.933	9.933	9.933	+		Cali, Galería Alameda	12.033	12.033	12.033	+	
Buenaventura (Valle del Cauca)	7.000	7.000	7.000	=		Medellín, Central					
Cali, Galería Alameda	10.050	10.050	10.050	n.d.		Mayorista de Antioquia	11.900	11.900	11.900	+	
Cartagena, Bazurto	10.267	10.267	10.267	=		Pereira, La 41	11.750	11.750	11.750	=	
Medellín, Central						Trucha entera fresca					
Mayorista de Antioquia	9.425	9.425	9.425	=		Armenia, Mercar	11.000	11.000	11.000	=	
Tilapia roja entera congelada						Manizales (Caldas)	12.000	12.000	12.000	=	
Barranquilla, Barranquillita	8.500	8.500	8.500	=		Neiva, Surabastos	13.000	13.000	13.000	=	
						Pasto (Nariño)	10.000	10.000	10.000	+	

Tendencias:

- (---) Variación mayor al -20 %
- (--) Variación entre -10 % y -20 %
- (-) Variación entre 0 % y -10 %

- (=) Variación igual a 0 %
- (+) Variación entre 0 % y 10 %
- (+ +) Variación entre 10 % y 20 %
- (+++) Variación mayor al 20 %
- (n.d.) No determinado

Precios de la panela

En Caparrapí (Cundinamarca), el aumento en el precio de la panela redonda morena fue del 7,27 %. Esta situación obedeció a la poca producción, por la escasez de la materia prima, la plastificación de la panela y la poca compra del producto por parte de los comerciantes.

Tabla 1. Precios por kilo de la panela redonda morena 2012 (septiembre 8 a octubre 12)

Mercados	Septiembre			29 de septiembre a 5 de octubre	6 al 12 de octubre
	8 a 14	15 a 21	22 a 28		
Caparrapí (Cundinamarca)	1.220	985	1.000	1.100	1.180

Fuente: SIPSA, Ministerio de Agricultura y Desarrollo Rural-DANE. Cálculos: DANE.

En el mercado de San Gil (Santander) hubo buena afluencia de compradores; a lo anterior se sumó la gran cantidad de materia prima que está lista para su procesamiento, lo que ocasionó la reducción en los precios. Para el caso de la panela cuadrada blanca la cotización cayó 8,77 %.

Tabla 2. Precios por kilo de la panela cuadrada blanca 2012 (septiembre 8 a octubre 12)

Mercados	Septiembre			29 de septiembre a 5 de octubre	6 al 12 de octubre
	8 a 14	15 a 21	22 a 28		
Charalá (Santander)	1.625	1.563	1.563	1.531	1.469
Güepsa (Santander)	1.400	1.369	1.329	1.315	1.267
Moniquirá (Boyacá)	1.445	1.411	1.381	1.391	1.262
Puente Nacional (Santander)	1.762	1.745	1.656	1.651	1.698
San Gil (Santander)	1.500	1.475	1.425	1.425	1.300
Santana (Boyacá)	1.416	1.384	1.350	1.325	1.262
Socorro (Santander)	1.688	1.688	1.688	1.500	1.625
Vélez (Santander)	1.375	1.370	1.338	1.333	1.279

Fuente: SIPSA, Ministerio de Agricultura y Desarrollo Rural-DANE. Cálculos: DANE.

En Vélez (Santander), el volumen de producción de panela fue similar al de la semana anterior, pues los comerciantes afirmaron que tienen panela almacenada en sus bodegas, la cual no han vendido. Para la panela cuadrada blanca el precio cayó en 4,06 %, ofreciéndose el kilo a \$1.279.

En Charalá (Santander), los comerciantes afirmaron que la reducción de los precios obedeció a la poca presencia de compradores y a que en otros mercados, como el de Santana, el precio está más bajo. Allí el kilo de panela cuadrada morena se vendió a \$1.469, 4,08 % menos.

Esta semana, en Villeta (Cundinamarca), el precio de la panela cayó 3,2 % gracias a la buena oferta en la región, donde las lluvias han generado mayor cantidad de caña

Gráfico 10. Comportamiento del precio de la panela cuadrada blanca 2012 (septiembre 8 a octubre 12)

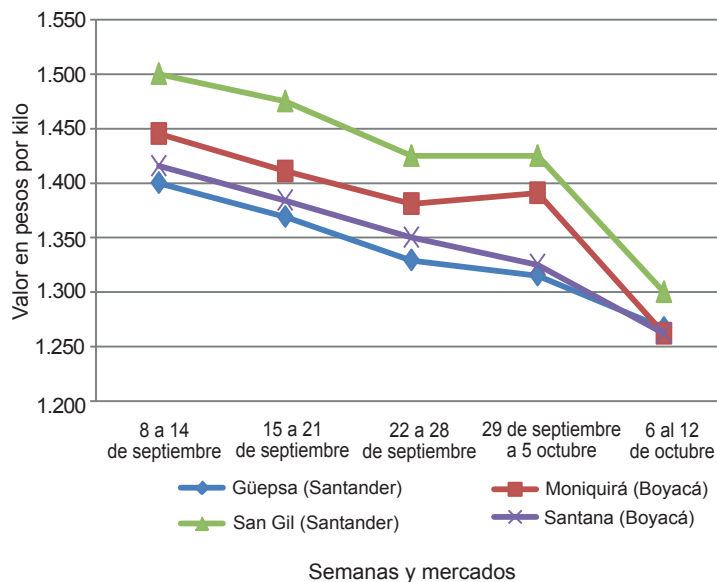

Fuente: SIPSA-DANE-Ministerio de Agricultura y Desarrollo Rural.

para procesar y panela de mejor calidad. En el caso de la panela cuadrada morena el kilo se vendió a \$1.182.

En Moniquirá (Boyacá) el volumen de producción de panela fue similar al de la semana anterior y los compradores afirmaron que llevaron poca cantidad, pues aún tienen panela en sus bodegas desde la semana anterior. De esta forma, el precio de la panela cuadrada blanca registró una reducción del 9,27 %, vendiéndose el kilo a \$1.262.

En Santana (Boyacá) el volumen de producción de panela fue similar al de la semana anterior. Los productores afirman que los precios son muy bajos y que los costos de producción se han incrementado bastante. En el caso de la panela cuadrada blanca, el kilo se vendió a \$1.262, 4,73 % menos.

Tabla 3. Precios por kilo de la panela cuadrada morena 2012 (septiembre 8 a octubre 12)

Mercados	Septiembre			29 de septiembre a 5 de octubre	6 al 12 de octubre
	8 a 14	15 a 21	22 a 28		
Caparrapí (Cundinamarca)	1.220	1.180	1.175	1.225	1.280
Charalá (Santander)	1.625	1.563	1.563	1.531	1.469
Nocaima (Cundinamarca)	1.176	1.269	1.230	1.178	1.181
San Gil (Santander)	1.500	1.475	1.425	1.425	1.300
Socorro (Santander)	1.625	1.641	1.563	1.625	1.500
Villeta (Cundinamarca)	1.188	1.212	1.209	1.221	1.182

Fuente: SIPSA, Ministerio de Agricultura y Desarrollo Rural-DANE. Cálculos: DANE.

Precios de la leche

Comportamiento de los precios durante septiembre

Antioquia y Eje Cafetero

A lo largo del mes de septiembre, a nivel regional, se observó estabilidad en los precios de leche cruda en finca; sin embargo, a nivel departamental, se presentó tendencia al alza en los departamentos de Quindío y Risaralda, mientras que en Caldas la variación fue negativa jalonada especialmente por la reducción registrada en la ciudad de Manizales.

Quindío fue el departamento que exhibió las variaciones más amplias en esta región; allí, el municipio de Filandia reportó los mayores incrementos con respecto a las cotizaciones registradas en el mes anterior. De acuerdo con los informantes, el fuerte verano afectó la calidad de los pastos, lo que conllevó a la reducción de la productividad de esta región; esta menor oferta de producto condujo al aumento de los precios en dicha localidad. Lo mismo sucedió en los municipios de Circasia, Quimbaya y Salento.

Boyacá y Cundinamarca

En la región de Boyacá y Cundinamarca se dio un incremento en el precio de la leche, entre agosto y septiembre, del 1,1%.

En Chiquinquirá (Boyacá) el precio subió. Uno de los ganaderos afirmó que la falta de pastos, ocasionada por la ausencia de lluvias, ha motivado la venta de las vacas.

En Cogua (Cundinamarca) hubo un bajo nivel de producción, pues el verano que se ha registrado en la zona ha afectado los pastos. En Facatativá (Cundinamarca), por su parte, el precio tuvo un leve incremento del 0,31 % a pesar de que la producción fue normal y los pastos estuvieron en buenas condiciones.

De la misma forma, en Guasca (Cundinamarca) el alza de los precios en 12,4 % estuvo motivada por la buena producción y el mejoramiento de los pastos que dio como resultado leche de mejor calidad.

En Madrid, por su parte, el precio de la leche en finca cayó 1,36 %. Los ganaderos afirman que el estado de los pastos se ha visto afectado por el verano presentado en la zona, por lo que se han visto en la necesidad de darles suplemento alimenticio a las reses.

En Simijaca se dio un alza en las cotizaciones del 2,54 %. Esta situación obedeció al aumento de la producción como consecuencia de la mayor cantidad de vacas en período de lactancia. Sin embargo, el clima ha afectado el estado de las pasturas y los ganaderos se han visto obligados a darle concentrado al ganado.

Para Villapinzón, hubo buena producción de pastos, por lo cual la leche que se está produciendo en esta zona es de buena calidad. Su precio subió 1,28 %.

Costa Atlántica

El precio promedio de esta región, comprendida por los departamentos de Atlántico, Bolívar, Córdoba, Cesar, La Guajira, Magdalena y Sucre, fue estable aunque con una leve tendencia al alza. Esta situación se debió al comportamiento positivo de las cotizaciones reportadas por los departamentos de Atlántico, Bolívar, Córdoba y Magdalena; mientras que tan solo en Cesar y Sucre los precios reflejaron conductas descendientes con respecto al mes anterior.

En el caso de Bolívar, se destacaron los incrementos registrados en las fincas de Magangué, Mahates y San Estanislao; en estos municipios se presentó un bajo nivel de oferta producto de la baja calidad de los pastos, los cuales fueron afectados a lo largo del mes de septiembre por el fuerte verano que se está presentando en esta zona.

Lo mismo sucedió en Magdalena, donde las condiciones alimenticias de los animales no fueron las más favorables, provocando de esta manera los bajos niveles productivos y el incremento en los precios de este producto.

Por otra parte, los precios en el departamento de Sucre descendieron con respecto a los registrados en el mes de agosto. Dicha situación fue propiciada, principalmente, por las variaciones percibidas en los municipios de Ovejas, San Marcos, San Onofre y Sincé, donde el precio por litro de leche se redujo en más de 8,0 % respecto al mes anterior. En estos municipios los animales contaron con buenas condiciones de salud y los niveles de producción se mantuvieron.

Suroccidente

En Cauca, Nariño y Valle del Cauca cayeron los precios de la leche cruda. En Valle del Cauca los ganaderos afirmaron que el verano ha secado los pastos

y se han visto en la necesidad de darle suplementos alimenticios, como caña o maíz, a las vacas.

En Nariño, los precios registrados en los municipios de Buesaco y Túquerres cayeron, provocando dicha tendencia. De acuerdo con los informantes, el período seco por el que están atravesando las pasturas ha hecho que disminuya la cantidad de pastos de buena calidad y, por tanto, la producción se ha visto disminuida.

Por otra parte, se destacó el incremento percibido por los productores en Cumbal, donde la producción es vendida, principalmente, a la industria, donde las plantas acopiadoras mejoraron el precio de compra debido a la mayor calidad del producto.

Resto del país

En el resto del país los precios mostraron estabilidad a lo largo del mes de septiembre, con la única excepción de Huila, donde la tendencia fue al alza.

En Huila el precio promedio se incrementó significativamente en los municipios de Aipe, Neiva, Palermo y Pitalito, como consecuencia de la baja disponibilidad de pastos y agua para el consumo de los animales, a lo que se sumó una menor cantidad de vacas en ordeño. En los municipios de Aipe y Neiva afirmaron que están dándole suplemento de maíz al ganado.

En Meta y Casanare, aunque las condiciones climáticas mejoraron, en comparación con el mes anterior, la producción se mantuvo y con ella los precios percibidos por los productores. Específicamente, en Acacías (Meta) la producción subió, ya que los pastos han mejorado un poco por las lluvias. Allí el precio bajó 0,29 % respecto al mes anterior.

Cuadro 9. Precios de la leche cruda en finca 2012 (septiembre)

Departamentos y municipios	Pesos por litro			Tendencia
	Mínimo	Máximo	Medio	
Antioquia				
Angostura	760	992	904	x
Barbosa	740	1.126	951	□
Bello	840	1.150	942	x
Belmira	845	1.205	949	x
Cáceres	650	986	797	x
Carmen de Viboral	750	1.159	943	x
Caucasia	700	1.102	852	□□
Don Matías	640	942	895	x
Entrerrios	860	990	916	□
Envigado	820	870	859	□
Guarne	760	965	886	x
La Ceja	780	980	945	□
La Unión	710	992	921	x
Marinilla	749	1.180	953	□
Medellín	770	910	846	□
Rionegro	770	900	853	n.d.
San José de la Montaña	760	1.060	913	□
San Pedro de los Milagros	787	995	945	x
Santa Rosa de Osos	804	940	898	x

Gráfico 11. Comportamiento del precio de la leche cruda en finca 2012 (agosto-septiembre)

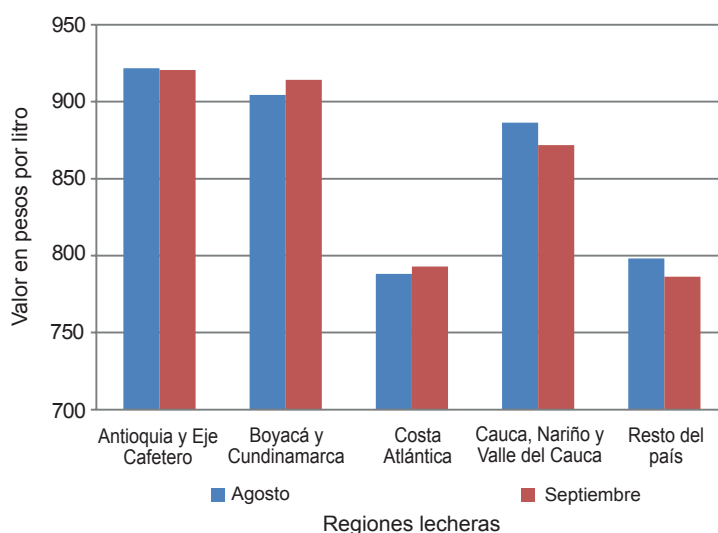

Fuente: SIPSA-DANE-Ministerio de Agricultura y Desarrollo Rural.

En Santander y Norte de Santander, el precio promedio pagado por litro de leche a nivel departamental se mantuvo. Las únicas variaciones representativas se presentaron en Santander, en Barrancabermeja, donde el precio bajó, y en los municipios de El Carmen y Puente Nacional, donde el precio subió. En el caso de estos últimos, el incremento superó el 10,00 % y fue resultado de la menor oferta disponible.

En Gámbita (Santander), el clima durante el mes de septiembre estuvo un poco seco, lo que llevó a que bajara la producción de pastos y, por ende, la producción de leche disminuyó.

Departamentos y municipios	Pesos por litro			Tendencia
	Mínimo	Máximo	Medio	
Antioquia (continuación)				
Santuario	720	894	782	x
Sonsón	800	966	927	□
Valdivia	810	1.007	946	□
Yarumal	825	1.040	931	□
Atlántico				
Candelaria	750	900	823	□
Juan de Acosta	750	780	756	x
Manatí	750	850	826	□
Ponedera	700	800	774	□
Sabanalarga	800	850	822	□□□
Bolívar				
Arjona	700	800	765	x
Calamar	700	850	768	x
El Carmen de Bolívar	800	850	819	x
El Guamo	650	700	663	x
Magangué	600	850	781	□□□
Mahates	700	850	782	□□□

**Cuadro 9. Precios de la leche cruda en finca (continuación)
2012 (septiembre)**

Departamentos y municipios	Pesos por litro			Tenden- cia	Departamentos y municipios	Pesos por litro			Tenden- cia
	Mínimo	Máximo	Medio			Mínimo	Máximo	Medio	
Bolívar (continuación)					Cundinamarca (continuación)				
María La Baja	600	920	713	x	Guasca	720	1.000	883	□□□
San Estanislao	700	750	727	□□□	La Calera	800	1.000	900	x
San Juan Nepomuceno	600	800	720	x	Madrid	800	900	834	x
Boyacá					Mosquera	750	950	894	x
Belén	738	880	833	x	Sibaté	670	1.000	920	□
Chiquinquirá	850	970	913	□	Simijaca	830	1.020	962	□
Duitama	750	970	880	□	Sopó	750	911	832	□
Firavitoba	780	850	829	□	Subachoque	750	1.000	911	x
Paipa	740	870	843	x	Susa	780	940	884	□
Ráquira	800	850	834	x	Tabio	750	950	889	□
Saboyá	820	960	907	□	Tenjo	800	870	813	□
San Miguel de Sema	930	930	930	x	Tocancipá	730	1.141	997	□
Sogamoso	750	985	858	□	Ubaté	728	1.000	970	x
Sotaquirá	800	865	828	□	Villapinzón	760	1.030	915	□
Tibasosa	720	940	810	x	Zipacquirá	880	1.000	973	□
Toca	700	900	870	□	Huila				
Tunja	700	980	855	□	Aipe	667	800	790	□□□
Ventaquemada	670	800	751	□	La Plata	780	850	806	x
Caldas					Neiva	780	800	797	□□□
Manizales	820	985	906	xx	Palermo	733	866	786	□□□
Salamina	770	830	811	x	Pitalito	740	905	807	□□□
Villamaría	810	1.000	915	x	La Guajira				
Casanare					San Juan del Cesar	750	1.000	885	□
Aguazul	580	813	644	x	Magdalena				
Monterrey	600	800	674	□	Ariguaní	600	950	790	□
Nunchía	400	470	408	x	Chivolo	600	850	743	x
Tauramena	600	800	694	□	El Piñón	550	800	752	□
Yopal	550	733	628	□	Nueva Granada	700	860	807	□□
Cauca					Pijiño del Carmen	700	800	736	□□
Patía	650	800	692	x	Pivijay	728	870	795	x
Popayán	700	1.000	919	x	Plato	500	800	696	x
Silvia	785	1.000	944	□	Sabanas de San Ángel	650	830	807	□
Timbío	750	912	833	x	Meta				
Cesar					Acacías	700	780	737	x
Aguachica	750	850	839	□	Castilla La Nueva	700	760	737	x
Agustín Codazzi	700	1.000	846	x	Cumaral	730	780	756	□
Bosconia	660	900	815	□	Granada	700	820	755	□
Chimichagua	600	750	667	□	Guamal	750	870	787	x
Chiriguana	700	900	815	□	Puerto López	637	933	732	x
El Copey	770	840	814	x	Restrepo	750	830	783	□
La Gloria	720	850	830	□	Villavicencio	650	931	778	□
La Paz	700	900	779	x	Nariño				
San Alberto	800	950	881	□	Buesaco	600	650	626	xxx
San Diego	750	900	838	xxx	Cumbal	824	871	852	□
San Martín	850	900	878	x	Guachucal	650	913	850	x
Valledupar	780	1.140	912	x	Ipiales	660	943	803	x
Córdoba					Pasto	800	900	846	□
Ayapel	750	1.000	868	□	Pupiales	750	976	882	x
Buenavista	750	958	803	□	Tangua	600	800	710	x
Cereté	650	800	709	□	Túquerres	550	650	623	xxx
Chinú	650	800	752	□□	Norte de Santander				
Ciénaga de Oro	550	950	735	□	Chinácota	750	870	837	=
Lorica	600	800	694	x	Chitagá	700	700	700	=
Montelíbano	700	1.000	924	□□	Cúcuta	700	770	712	□
Montería	700	1.000	796	□□	La Esperanza	800	850	836	x
Planeta Rica	650	950	819	x	Toledo	650	800	707	□
Pueblo Nuevo	700	1.000	886	□	Quindío				
Sahagún	700	920	843	x	Circasia	850	1.235	1.073	□
San Pelayo	600	800	716	□	Filandia	730	1.220	971	□□□
Cundinamarca					Quimbaya	800	1.050	924	□
Cajicá	800	980	954	□	Salento	800	1.125	945	□
Chía	750	1.000	957	□□	Risaralda				
Cogua	800	900	867	n.d.	Dosquebradas	800	1.000	869	□
Cotá	780	1.000	941	x	Pereira	750	1.131	907	□
El Rosal	760	950	862	x	Santa Rosa de Cabal	850	950	900	□
Facatativá	700	900	849	□	Santander				
Funza	800	980	850	x	Barrancabermeja	800	1.300	1.021	xxx
Fúquene	820	920	899	□	Charalá	640	910	858	n.d.
Gachancipá	800	998	911	x					
Guachetá	800	860	838	xx					

Cuadro 9. Precios de la leche cruda en finca (conclusión)
2012 (septiembre)

Departamentos y municipios	Pesos por litro			Tenden- cia
	Mínimo	Máximo	Medio	
Santander (continuación)				
Cimitarra	700	760	720	x
El Carmen	650	700	668	□□□
Gámbita	720	750	736	x
Lebrija	800	950	879	x
Piedecuesta	850	1.100	943	□
Puente Nacional	537	730	676	□□□
Rionegro	770	850	845	x
Sabana de Torres	720	850	809	□
San Vicente de Chucurí	800	1.200	938	□
Simacota	600	820	732	n.d.
Socorro	650	900	799	□
Suaita	750	800	774	□
Vélez	720	900	804	x
Sucre				
Galeras	650	800	714	x
Ovejas	500	800	649	xx

Tendencias:

- (xxx) Variación mayor al -10 %
 (xx) Variación entre -10 % y -5 %
 (x) Variación entre -5 % y 0 %

Departamentos y municipios	Pesos por litro			Tenden- cia
	Mínimo	Máximo	Medio	
Sucre (continuación)				
San Marcos	600	900	713	xx
San Onofre	700	800	738	xx
San Pedro	600	800	703	□□
Sincé	500	700	637	xx
Sincelejo	650	850	760	□
Tolúviejo	600	900	808	□□
Tolima				
Cajamarca	700	820	790	x
Ibagué	733	933	857	x
Valle del Cauca				
Buga	700	1.080	970	xx
Bugalagrande	800	1.000	891	□
Jamundí	800	1.000	987	□
Palmira	800	1.000	947	□
Tuluá	720	866	805	x
Zarzal	750	1.000	807	x

(=) Variación igual a 0 %

(□) Variación entre 0 % y 5 %

(□□) Variación entre 5 % y 10 %

(□□□) Variación mayor al 10 %

(n.d.) No determinado